

**Udviklingen
i børne- og ungdomskriminalitet
2001-2013**

**Med separate opgørelser for
kommuner og politikredse**

**JUSTITSMINISTERIETS FORSKNINGSKONTOR
MARTS 2014**

Indholdsfortegnelse

1. Indledning	6
2. Den generelle udvikling	6
3. Udviklingen i de enkelte former for kriminalitet	8
4. Udviklingen i kriminalitet blandt drenge og piger	9
5. Udviklingen i tilgang og recidiv	10
6. Bymæssighed	12
7. Udviklingen i de enkelte kommuner	15
7.1 Københavns Kommune	17
7.2 Frederiksberg Kommune	18
7.3 Dragør Kommune	19
7.4 Tårnby Kommune	20
7.5 Albertslund Kommune	21
7.6 Ballerup Kommune	22
7.7 Brøndby Kommune	23
7.8 Gentofte Kommune	24
7.9 Gladsaxe Kommune	25
7.10 Glostrup Kommune	26
7.11 Herlev Kommune	27
7.12 Hvidovre Kommune	28
7.13 Høje Taastrup Kommune	29
7.14 Ishøj Kommune	30
7.15 Lyngby-Taarbæk Kommune	31
7.16 Rødovre Kommune	32
7.17 Vallensbæk Kommune	33
7.18 Allerød Kommune	34
7.19 Egedal Kommune	35
7.20 Fredensborg Kommune	36
7.21 Frederikssund Kommune	37
7.22 Furesø Kommune	38
7.23 Gribskov Kommune	39
7.24 Halsnæs Kommune	40

7.25 Helsingør Kommune	41
7.26 Hillerød Kommune.....	42
7.27 Hørsholm Kommune	43
7.28 Rudersdal Kommune.....	44
7.29 Bornholm Kommune.....	45
7.30 Greve Kommune	46
7.31 Køge Kommune	47
7.32 Lejre Kommune.....	48
7.33 Roskilde Kommune.....	49
7.34 Solrød Kommune	50
7.35 Faxe Kommune	51
7.36 Guldborgsund Kommune	52
7.37 Holbæk Kommune	53
7.38 Kalundborg Kommune.....	54
7.39 Lolland Kommune.....	55
7.40 Næstved Kommune	56
7.41 Odsherred Kommune	57
7.42 Ringsted Kommune.....	58
7.43 Slagelse Kommune.....	59
7.44 Sorø Kommune.....	60
7.45 Stevns Kommune	61
7.46 Vordingborg Kommune	62
7.47 Assens Kommune.....	63
7.48 Faaborg-Midtfyn Kommune.....	64
7.49 Kerteminde Kommune	65
7.50 Langeland Kommune	66
7.51 Middelfart Kommune	67
7.52 Nordfyns Kommune.....	68
7.53 Nyborg Kommune.....	69
7.54 Odense Kommune	70
7.55 Svendborg Kommune.....	71
7.56 Ærø Kommune	72

7.57 Billund Kommune	73
7.58 Esbjerg Kommune	74
7.59 Fanø Kommune	75
7.60 Fredericia Kommune	76
7.61 Haderslev Kommune	77
7.62 Kolding Kommune	78
7.63 Sønderborg Kommune	79
7.64 Tønder Kommune.....	80
7.65 Varde Kommune	81
7.66 Vejen Kommune.....	82
7.67 Vejle Kommune	83
7.68 Aabenraa Kommune.....	84
7.69 Favrskov Kommune	85
7.70 Hedensted Kommune	86
7.71 Horsens Kommune	87
7.72 Norddjurs Kommune	88
7.73 Odder Kommune	89
7.74 Randers Kommune	90
7.75 Samsø Kommune	91
7.76 Silkeborg Kommune.....	92
7.77 Skanderborg Kommune.....	93
7.78 Syddjurs Kommune.....	94
7.79 Aarhus Kommune.....	95
7.80 Herning Kommune	96
7.81 Holstebro Kommune	97
7.82 Ikast-Brande Kommune	98
7.83 Lemvig Kommune.....	99
7.84 Ringkøbing-Skjern Kommune	100
7.85 Skive Kommune	101
7.86 Struer Kommune	102
7.87 Viborg Kommune.....	103
7.88 Brønderslev Kommune.....	104

7.89 Frederikshavn Kommune	105
7.90 Hjørring Kommune	106
7.91 Jammerbugt Kommune	107
7.92 Læsø Kommune	108
7.93 Mariagerfjord Kommune.....	109
7.94 Morsø Kommune.....	110
7.95 Rebild Kommune	111
7.96 Thisted Kommune	112
7.97 Vesthimmerlands Kommune.....	113
7.98 Aalborg Kommune	114
8. Udviklingen i politikredse.....	115
8.1 Københavns Politi	118
8.2 Nordsjællands Politi	119
8.3 Københavns Vestegns Politi.....	120
8.4 Midt- og Vestsjællands Politi.....	121
8.5 Sydsjællands og Lolland-Falsters Politi.....	122
8.6 Bornholms Politi.....	123
8.7 Fyns Politi.....	124
8.8 Syd- og Sønderjyllands Politi.....	125
8.9 Sydøstjyllands Politi.....	126
8.10 Midt- og Vestjyllands Politi	127
8.11 Østjyllands Politi	128
8.12 Nordjyllands Politi	129
9. Opsamling og diskussion	130
10. Bilagstabeller	133

1. Indledning

Justitsministeriets Forskningskontor har gennem flere år udarbejdet analyser vedrørende udviklingen i den registrerede børne- og ungdomskriminalitet. Det er sket på baggrund af data fra Rigspolitiet, hvorfra der er indhentet oplysninger om samtlige tilfælde, hvor et barn under 18 år er sigtet eller mistænkt for at have begået en straffelovslovovertrædelse.¹

Analyserne er i de seneste år baseret på individdata, mens rapporterne frem til 2012 var baseret på tabeloplysninger. Dette skift i datatype betyder, at det nu er muligt at skelne mellem antallet af individer og antallet af forhold, ligesom det er muligt at gennemføre analyser vedrørende blandt andet recidiv. Da dataene også inkluderer oplysninger om den mistænkte/sigtedes bopælskommune, bliver det endvidere muligt at belyse udviklingen i såvel de enkelte kommuner som i politikredsene.

Særlovsovertrædelser er ikke omfattet af analysen, men alene straffelovsovertrædelser.

I det følgende omtales forskellige aspekter ved udviklingen, herunder blandt andet udviklingen i forhold til kriminalitetens art, i forhold til køn og i forhold til bopælskommunens urbaniseringsgrad. Afslutningsvis omtales en tilsvarende udvikling i andre lande, og der peges på mulige forklaringer på den faldende børne- og ungdomskriminalitet.

2. Den generelle udvikling

Det ses af figur 1, at der for alle aldersgrupper har været et forholdsvis konstant fald i antallet af mistanker eller sigtelser siden 2006. Fra 2012 til 2013 er der samlet set sket et fald på 6 pct. i antallet af forhold, som angår børn og unge. Dog ses for de 17-årige en svag stigning fra 2012 til 2013 – på 2 pct. – i antallet af sigtelser. Generelt er mindskningen siden 2006 mere markant for dem under den kriminelle lavalder end for de ældre. Mens antallet af mistanker/sigtelser mod 10-14-årige er faldet med 66 pct. fra 2006 til 2013, er antallet af sigtelser mod de 15-17-årige faldet med 39 pct. Konkret drejer det sig om et fald på 52 pct. for de 15-årige, på 42 pct. for de 16-årige og på 23 pct. for de 17-årige.

Vurderet over hele den undersøgte periode var der i 2013 for alle aldersklasser færre mistanker/sigtelser end i 2001. Mindskningen er samlet set på 32 pct. og svarer til 6306 færre forhold. Fra 2006 til 2013 er der tale om næsten en halvering i antal registrerede forhold begået af 10-17-årige – fra 25.317 til 13.221 forhold.

¹ Begrebet 'mistanke' anvendes her for de sager, der omfatter personer under den kriminelle lavalder. Det er ikke et begreb, der anvendes af politiet.

Figur 1. Antal mistanker/sigtelser mod unge under 18 år, 2001-2013.

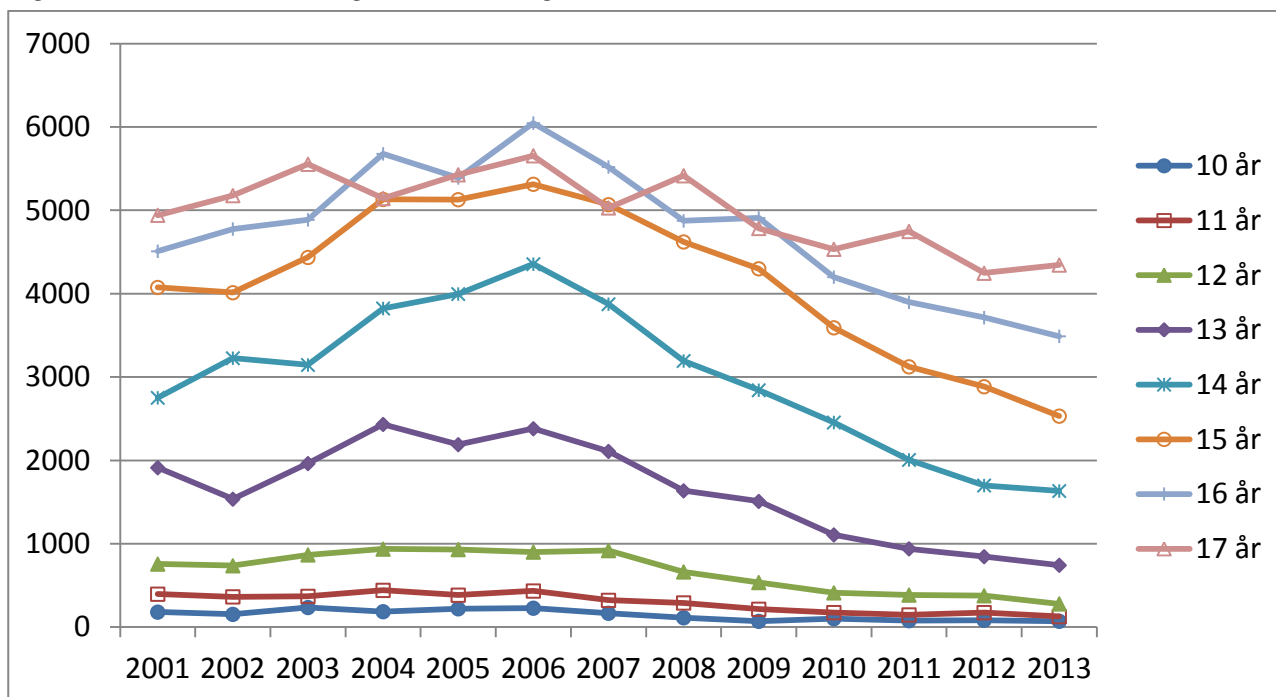

Samtidig med faldet i antal forhold er der sket ændringer i aldersklassernes størrelse, idet der især for de ældre aldersklasser har været en vækst. Med henblik på bedre at kunne vurdere udviklingen og at tage ændringer i fødselsårgangenes størrelse med i betragtning viser figur 2 indeksskurver over antallet af mistanker/sigtelser pr. 1000 i aldersgrupperne.

Figur 2. Antal forhold, hvor børn er mistænkt, samt antal sigtelser mod unge under 18 år pr. 1000 i aldersgruppen, 2001-2013. Indeks 2001=100.

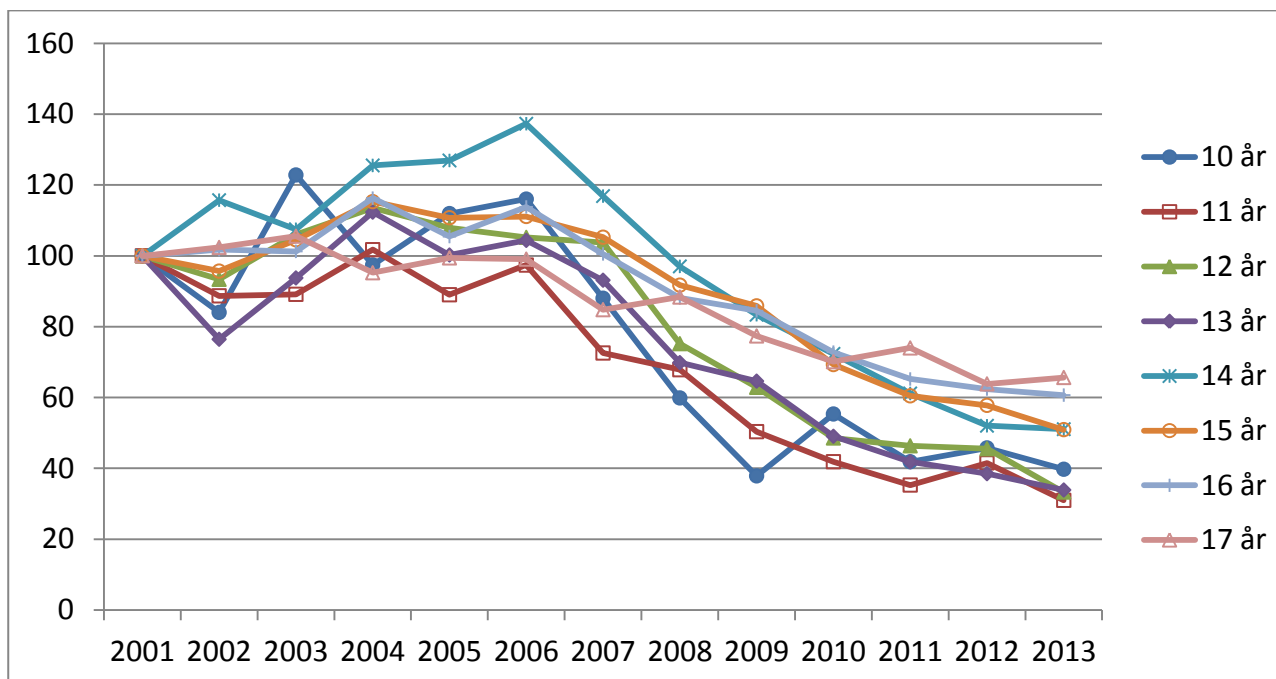

Figur 2 viser, at udviklingen frem til 2006 er forholdsvis stabil for de fleste aldersgrupper, dog med undtagelse af de 14-årige, hvor der er sket en vækst på 37 pct. Efter 2006 sker der for alle aldersklasser et fald. Når hensyn tages til årgangenes størrelse bliver denne på 65 pct. for de 10-14-årige og på 45 pct. for de 15-17-årige. Konkret er faldet på 54 pct. for de 15-årige, 47 pct. for de 16-årige og 34 pct. for de 17-årige.

3. Udviklingen i de enkelte former for kriminalitet

For at kunne vurdere, hvorvidt faldet i den registrerede børne- og ungdomskriminalitet angår alle former for kriminalitet, eller om det måske alene vedrører mindre alvorlige lovovertrædelser, er der, som vist i figur 3, set på udviklingen i de forskellige former for kriminalitet.² Det bemærkes, at de nye individdata, der ligger til grund for undersøgelsen, inkluderer oplysninger om tyveri/brugstyveri af cykel og knallert m.v., hvilket ikke er indgået i de tidligere rapporter om udviklingen i børne- og ungdomskriminalitet. Det betyder, at resultaterne her ikke er helt sammenlignelige med de tidligere, men udviklingstendenser er dog ganske sammenfaldende.

Figur 3. Antal forhold, hvor børn er mistænkt, samt antal sigtelser mod unge under 18 år fordelt efter kriminalitetens art, 2001-2013.³

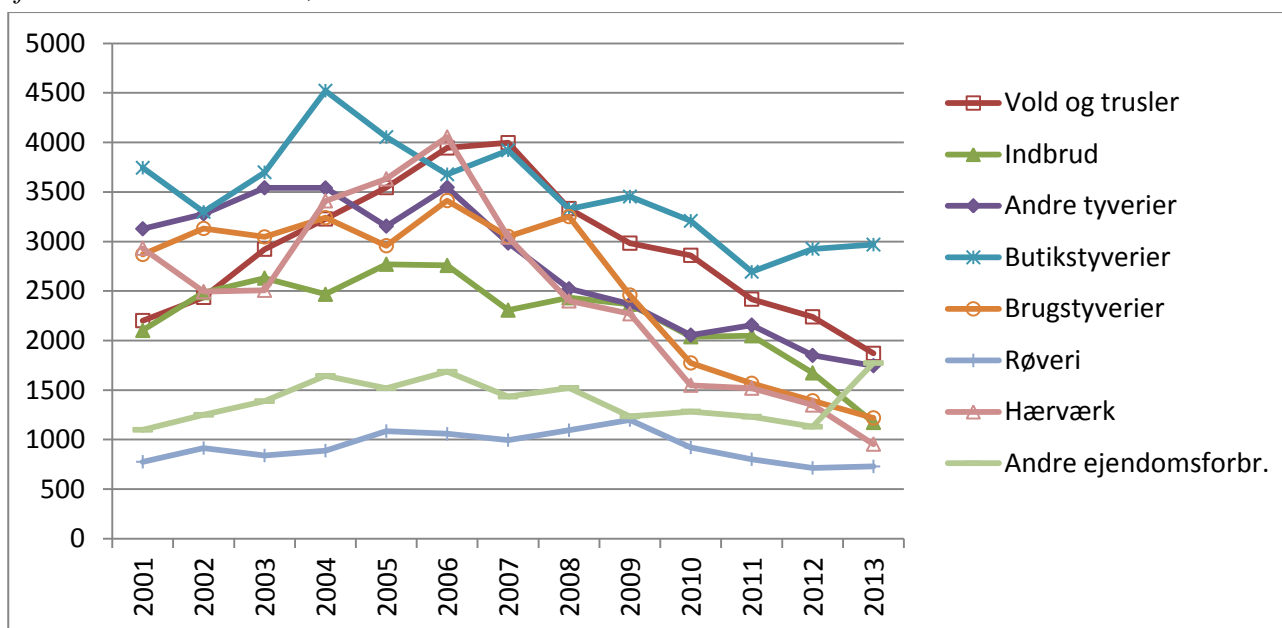

Kun for én af de kriminalitetskategorier, figuren omfatter, er der i 2013 registreret flere forhold end i 2001. Det gælder kategorien 'andre ejendomsforbrydelser'. Som det ses af figur 3, er antallet af sigtelser/mistanker inden for denne kategori steget ganske markant fra 2012 til 2013 – en stigning

² I denne rapport er der – på baggrund af de muligheder individdataene giver – anvendt en anden kategorisering end i de tidligere. Kategoriseringen svarer til den, der almindeligvis anvendes i analyser fra Forskningskontoret, hvilket langt hen ad vejen svarer til den kategorisering, der anvendes i Danmarks Statistik.

³ Nogle mindre kriminalitetskategorier som f.eks. seksualforbrydelser indgår ikke i figuren. De ekskluderede kategorier udgør 4 pct. af samtlige lovovertrædelser.

på ikke mindre end 57 pct. Det store stigning beror på et meget stort antal mistanker/sigtelser over for ganske få personer: Mere end 500 af de bedragerier, der er registreret under denne kategori i 2013, angår således bare fem personer. Tilsvarende ses ikke i 2012.

For alle andre former for kriminalitet var der i 2013 registreret færre forhold begået af børn og unge end i 2001. For røveri og butikstyveri er der dog fra 2012 til 2013 tale om en mindre stigning i antallet af forhold.

Svarende til det, der er set i de tidligere figurer, er det især siden 2006, der har været et fald i de forskellige former for kriminalitet. Undtagelsen herfra er butikstyverier, der toppede allerede i 2004, og røverier, der først er toppet i 2009. Alt i alt blev der i 2013 registreret godt 12.000 færre forhold vedrørende børn og unge under 18 år end tilfældet var i 2006.

Figur 4. Antal forhold, hvor børn er mistænkt, samt antal sigtelser mod unge under 18 år fordelt efter kriminalitetens art, 2006-2013. Indeks 2006= 100.

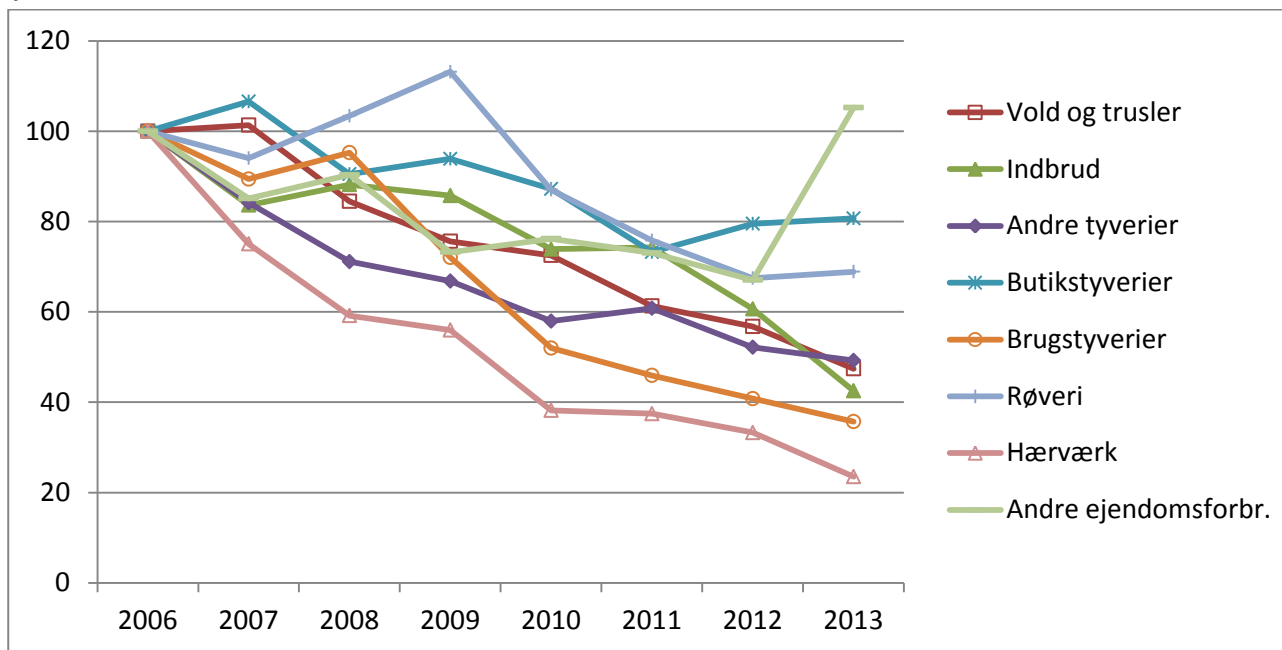

Denne udvikling er vist i figur 4 som en indeksskurve. Det ses, at eksempelvis vold og trusler er mindsket betydeligt mere end butikstyverier – med henholdsvis 53 og 19 pct. Røverier er mindsket med 31 pct, mens indbrud er mindsket med 57 pct siden 2006. Hærværk er den kriminalitetsart, der er mindsket mest, nemlig med 76 pct. Samlet vurderet er der dog ikke tegn på, at det i særlig grad er de mindre alvorlige former for kriminalitet, der er mindsket meget siden 2006.

4. Udviklingen i kriminalitet blandt drenge og piger

Faldet i den registrerede kriminalitet blandt børn og unge er ikke ligeligt fordelt mellem drenge og piger, idet det i højere grad beror på drenge end på piger. Mens drenges kriminalitet er mindsket

med 37 pct. fra 2001 til 2013, er pigernes mindsket med 4 pct. Alene fra 2006 til 2013 er drengenes kriminalitet reduceret med 51 pct. og pigernes med 30 pct.

Figur 5. Antal forhold, hvor børn er mistænkt, samt antal sigtelser mod unge under 18 år fordelt efter køn, 2001-2013.

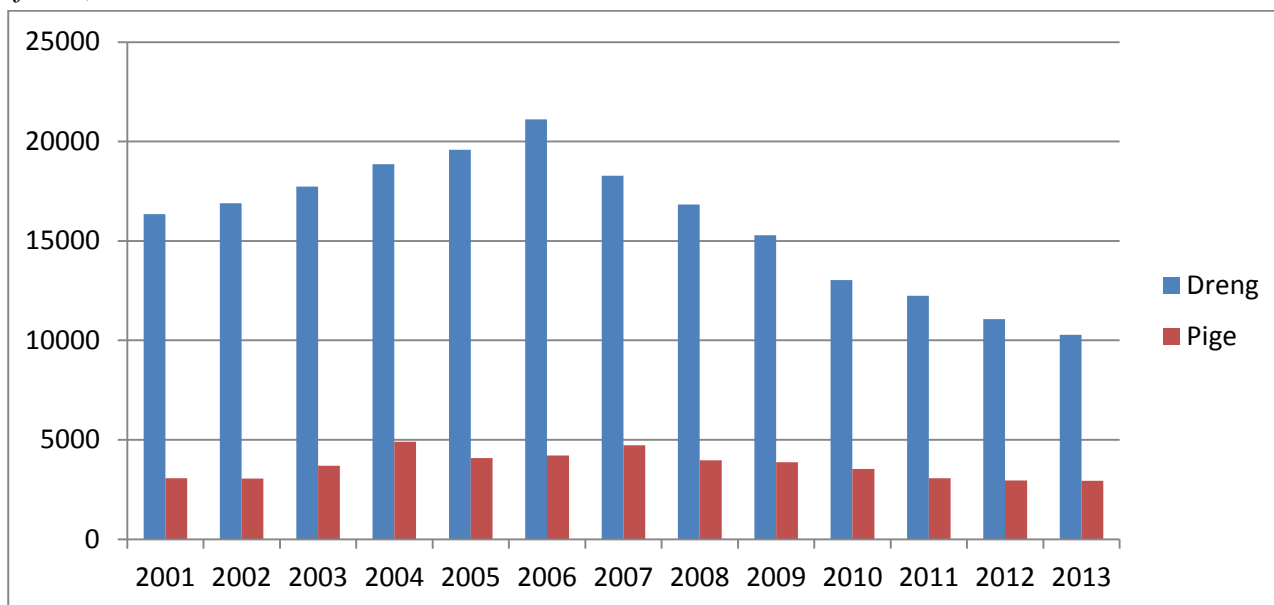

Udviklingen er vist i figur 5, der også illustrerer, at som følge af det nævnte udviklingsmønster er forskellen mellem piger og drenges kriminalitetsfrekvens blevet mindre i løbet af perioden. Mens 16 pct. af den samlede registrerede børne- og ungdomskriminalitet i 2001 blev begået af piger, var denne andel i 2013 vokset til 22 pct., hvilket svarer til en stigning på 41 pct.

I øvrigt skal nævnes, at pigernes kriminalitet er domineret af butikstyverier – næsten to tredjedele er butikstyverier og andre simple tyverier – mens drengene i betydeligt højere grad end piger begår indbrud, brugstyverier og hærværk.

5. Udviklingen i tilgang og recidiv

Spørgsmålet er, om nedgangen i antallet af mistanker og sigtelser vedrørende børn og unge beror på, at færre børn og unge årligt kommer i kontakt med politiet, eller om det skyldes, at færre af dem mistænkes eller sigtes for mere end én lovovertrædelse i løbet af året.

Tabel 1. Andelen af børn og unge under 18 år, der årligt mistænkes/sigtes for en straffelovsovertrædelse, samt antal mistanker/sigtelser pr. person pr. år, 2006-2013.

	2006	2007	2008	2009	2010	2011	2012	2013
Andel registrerede	2,5 %	2,1 %	1,9 %	1,7 %	1,5 %	1,5 %	1,3 %	1,1 %
Antal forhold pr. år	1,9	2,0	2,0	2,0	2,0	1,9	2,0	2,2

Som det ses af tabel 1, så falder andelen af børn og unge, der årligt mistænkes eller sigtes for en straffelovsovertrædelse, nogenlunde jævnt fra 2,5 pct. i 2006 til 1,1 pct. i 2013, mens antallet af forhold, den enkelte mistænkes eller sigtes for frem til 2012 er relativt stabilt på 1,9-2,0 pr. år, men fra 2012 til 2013 stiger til 2,2 forhold i gennemsnit. Mindskningen i den registrerede kriminalitet beror således alene på, at politiet gennem årene er kommet i kontakt med færre og færre børn og unge på grund af kriminalitet. Til gengæld ser det ud til, at disse børn og unge det allerseneste år gennemsnitligt set er blevet mere kriminelt aktive.

Denne udvikling kan også illustreres ved at se på, hvor stor en andel af de forskellige årgange der kommer i kontakt med politiet som følge af kriminalitet frem til henholdsvis 14- og 17-års alderen, jf. tabel 2. Her er det altså ikke spørgsmålet om andel *årligt* registrerede, men andel registrerede af en fødselsårgang frem til en vis alder. Tabellen viser dermed kriminalitetsbelastningen i forskellige fødselskohorter.

Tabel 2. Andelen af børn og unge, der frem til og med henholdsvis deres 14. og 17. leveår er mistænkt/sigtet for en straffelovsovertrædelse fordelt efter fødselsårgang.

Fødselsårgang	Til og med 14 år	Til og med 17 år
1991	5,2 %	11,1 %
1992	5,3 %	10,8 %
1993	4,9 %	9,8 %
1994	4,5 %	9,1 %
1995	3,9 %	8,2 %
1996	3,4 %	7,4 %
1997	2,9 %	
1998	2,4 %	
1999	2,2 %	

Som det fremgår af tabel 2, ses mindskningen i kriminalitetsbelastningen allerede ved de tidligste fødselsårgange. Andelen, der er registreret frem til og med det 14. år, er ganske vist ret ensartet for dem, der er født i 1991 og i 1992, men det er færre af dem, der er født i 1992, end af dem, der er født i 1991, der er registreret frem til og med deres 17. år. For de efterfølgende fødselsårgange er mindskningen i kriminalitetsbelastningen tydeligere, idet mindskningen frem og til med det 14. år er på omkring 0,5 procentpoint pr. følgende fødselskohorte – med aftagende tendens i 1999 – mens den er på næsten 1 procentpoint frem til og med det 17. år.

Det betyder, at andelen af børn, der registreres som mistænkte for en straffelovsovertrædelse, inden de fylder 15 år, er mere end halveret fra fødselsårgangene 1991-92 til fødselsårgang 1999, mens andelen af mistænkte eller sigtede frem til og med det 17. år er mindsket med en tredjedel fra fødselsårgang 1991 til årgang 1997.

Spørgsmålet om recidiv er også undersøgt, da der godt kan være sket en ændring i andelen, der begår ny kriminalitet efter en længere tid. Dette er undersøgt ved at se på, hvor mange af dem, der er registreret for kriminalitet et givet år, som igen registreres for kriminalitet i løbet af de næstfølgende to år.

Figur 6. Andel børn og unge, der registreres for ny kriminalitet i løbet af to år efter en mistanke/sigtelse. Procent.

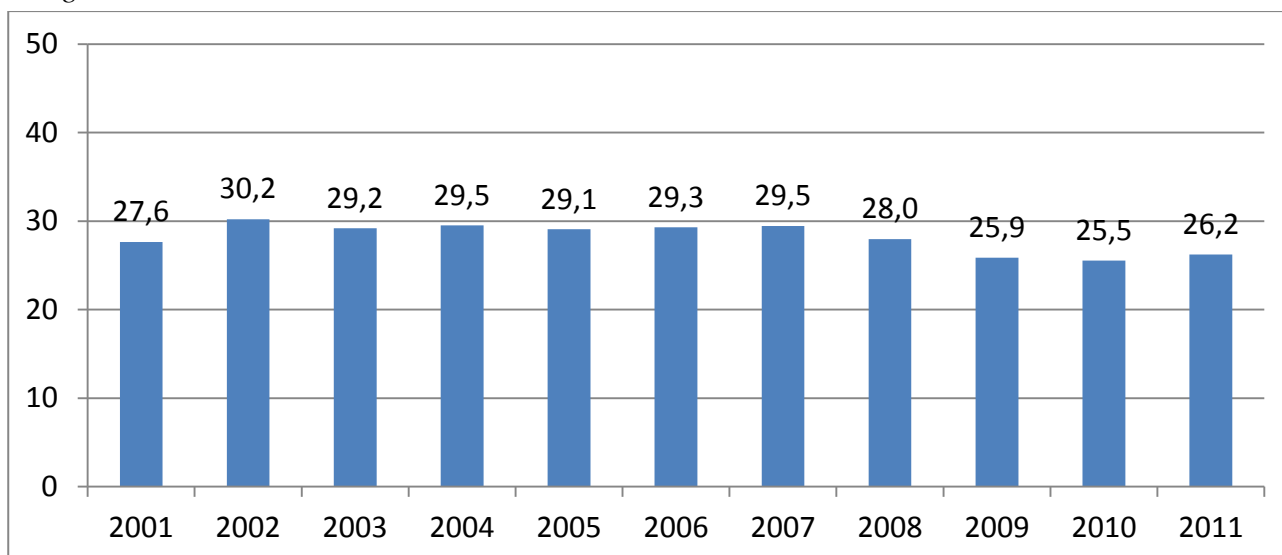

Resultatet af denne analyse er vist i figur 6. Det ses, at recidivprocenten er ret ensartet de fleste år. De, der er registreret første gang i 2009-2011, har dog en lidt lavere recidivprocent end dem, der er registreret i de tidligere år. Forskellen mellem recidivprocenten i 2006 og 2011 er på 10 pct. En faldende recidivprocent bidrager således noget til den faldende børne- og ungdomskriminalitet, men den bidrager betydeligt mindre end faldet i antallet af børn og unge, som registreres for kriminalitet.

6. Bymæssighed

At kriminalitet er mere udbredt i større byer end på landet, er en gammel kriminologisk trav. Hvorvidt udviklingen i den registrerede børne- og ungdomskriminalitet også er forskellig i storbyer og på landet, kan ikke undersøges direkte, idet undersøgelsen alene omfatter oplysninger om, hvilken kommune den mistænkte/sigtede bor i, og ikke om vedkommende bor i en by eller på landet inden for kommunegrænserne. Det, der på denne baggrund er muligt at undersøge, er udviklingen i kriminalitet i forhold til boligområdets *urbaniseringsgrad*. Urbaniseringsgraden fortæller, hvor stor en del af kommunens befolkning der bor i byer. Urbaniseringsgraden varierer mellem 0 og 1000, hvor eksempelvis 600 betyder, at for hver 1000 indbyggere i kommunen bor 600 af dem i et bysamfund, mens en urbaniseringsgrad på 1000 betyder, at alle kommunens indbyggere bor i byer.⁴

⁴ En by er defineret som en bebyggelse med mindst 200 indbyggere, hvor afstanden mellem husene ikke overstiger 200 m, medmindre afstanden skyldes offentlige anlæg.

Tabel 3. Fordelingen af kommuner på de forskellige grupper af urbaniseringsgrad.

Lav urbaniseringsgrad (< 750)	Mellem urbaniseringsgrad (751-900)	Høj urbaniseringsgrad (> 900)
Samsø	Lejre	Halsnæs
Nordfyns	Skive	Egedal
Langeland	Kerteminde	Aalborg
Læsø	Struer	Allerød
Morsø	Favrskov	Fredensborg
Rebild	Viborg	Roskilde
Odsherred	Nyborg	Fredericia
Stevns	Middelfart	Helsingør
Ærø	Ringsted	Solrød
Thisted	Haderslev	Høje-Taastrup
Lemvig	Holbæk	Odense
Syddjurs	Næstved	Århus
Assens	Aabenraa	Ishøj
Lolland	Billund	Furesø
Guldborgsund	Vejle	Hørsholm
Vejen	Ikast-Brande	Dragør
Hedensted	Svendborg	Rudersdal
Faaborg-Midtfyn	Skanderborg	Greve
Vesthimmerlands	Gribskov	Ballerup
Varde	Holstebro	København
Tønder	Slagelse	Frederiksberg
Ringkøbing-Skjern	Silkeborg	Tårnby
Brønderslev	Herning	Albertslund
Kalundborg	Horsens	Brøndby
Vordingborg	Kolding	Gentofte
Jammerbugt	Randers	Gladsaxe
Sorø	Sønderborg	Glostrup
Norddjurs	Frederikshavn	Herlev
Odder	Frederikssund	Hvidovre
Faxe	Køge	Lyngby-Tårnbæk
Mariagerfjord	Esbjerg	Rødovre
Hjørring	Hillerød	Vallensbæk
Bornholm	Fanø	

For at undersøge betydningen af urbaniseringsgraden er kommunerne delt op i tre lige store grupper efter deres urbaniseringsgrad, jf. tabel 3. Gruppen med den mindste urbanisering har en maksimal urbaniseringsgrad på 750, den mellemste gruppe har en urbaniseringsgrad på mellem 751 og 900, mens gruppen med den højeste urbanisering har en urbaniseringsgrad på over 900.

Der findes ikke tilgængelige data om kommunernes urbaniseringsgrad senere end 2007. Det kan ikke udelukkes, at der er sket forskydninger i urbaniseringsgraden siden da, men forskydningerne er næppe meget store, så derfor antages det, at målet fra 2007 er brugbart.

Af figur 7 ses, at kommuner med den laveste urbaniseringsgrad som forventet har det laveste niveau i antal mistanker/sigtelser mod børn og unge under 18 år. I forhold til kommuner med det mellemste

urbaniseringsniveau er forskellen dog ret begrænset, og i 2013 udlignes denne forskel helt. Kommuner med den højeste urbaniseringsgrad adskiller sig derimod markant fra de øvrige. Det gælder især i den første del af den undersøgte periode. I 2001 er der relativt set 97 pct. flere mistanker/sigtelser mod børn og unge under 18 år i kommuner med høj urbaniseringsgrad i forhold til kommuner med lav urbaniseringsgrad og 55 pct. flere end i kommuner, der ligger der imellem. Disse forskelle ændrer sig i løbet af perioden, så der i 2013 er 23 pct. flere mistanker/sigtelser i kommuner med høj urbaniseringsgrad end i kommuner med lav eller mellem urbaniseringsgrad.

Figur 7. Antal mistanker/sigtelser mod børn og unge under 18 år pr. 1000 10-17-årige fordelt efter bopælskommunens urbaniseringsgrad, 2001-2013.

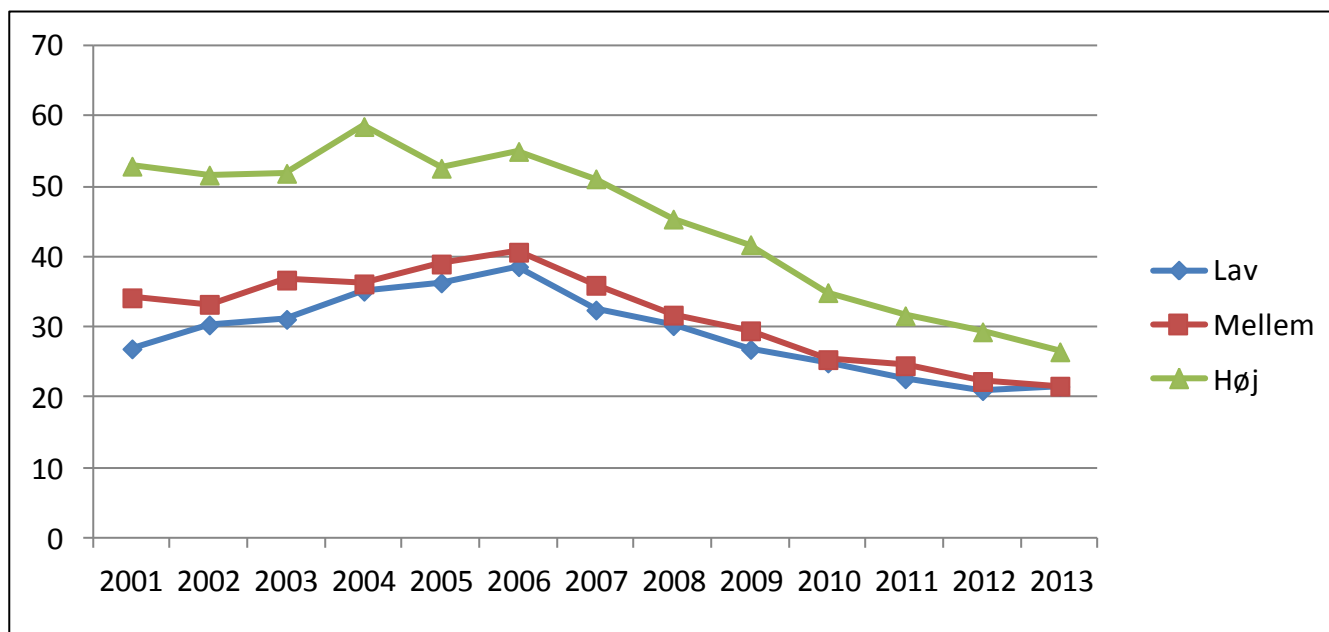

Figur 8 viser samme udvikling, men er baseret på indekstal. Figuren tydeliggør, at mens der for kommuner med en lav urbaniseringsgrad har været en ret betydelig vækst i antallet af mistanker og sigtelser frem mod 2006 (på 44 pct.), har der for kommuner med mellemste urbaniseringsgrad været en mindre vækst (på 19 pct.) og slet ingen vækst for kommuner med en høj urbaniseringsgrad. Fra 2006 til 2013 er udviklingen i de tre kommunegrupper derimod ret ensartet: et fald på 44 pct. i antal mistanker og sigtelser mod børn og unge under 18 år i kommuner med lav urbaniseringsgrad, et fald på 47 pct. for kommuner med mellemste urbaniseringsgrad og på 52 pct. for kommuner med den højeste urbaniseringsgrad.

Figur 8. Antal mistanker/sigtelser mod børn og unge under 18 år pr. 1000 10-17-årige fordelt efter urbaniseringsgrad, 2001-2013. Indeks 2001=100.

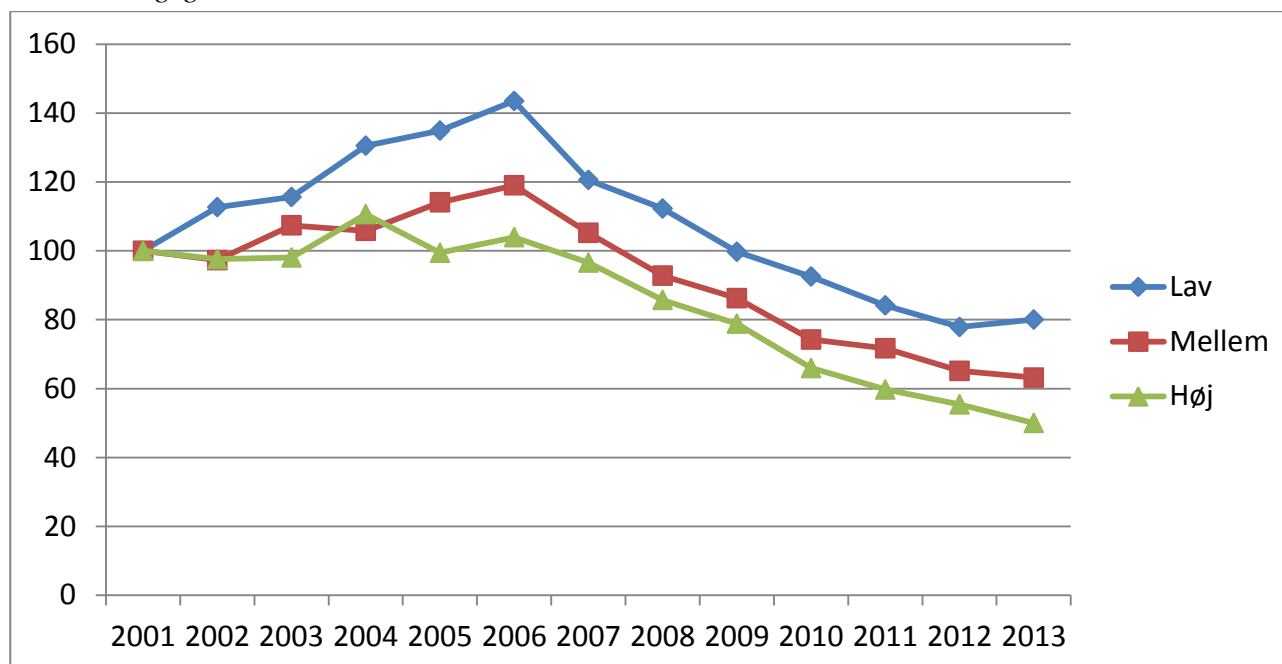

7. Udviklingen i de enkelte kommuner

I det følgende belyses udviklingen i de enkelte kommuner. Oplysningen angår den kommune, hvor den mistænkte/sigtede bor, hvilket ikke nødvendigvis er den kommune, hvor lovovertrædelsen har fundet sted. Det er således godt en tredjedel af lovovertrædelserne, der er begået i en anden kommune end der, hvor den formodede gerningsmand bor.

I forbindelse med kommunalreformen i 2007 er der sket en sammenlægning af en række kommuner, men for at kunne vise udviklingen i kommunerne fra 2001 til 2013 er det nødvendigt at operere med samme kommuneopdeling i hele perioden. Det er i langt de fleste tilfælde uproblematisk, idet størstedelen af de gamle kommuner i deres helhed er blevet lagt sammen til nye kommuner. Det er derfor let at "oversætte" fra gamle til nye kommuner.

Der er imidlertid 12 af de gamle kommuner, som er blevet delt mellem flere af de nye kommuner. I disse tilfælde er det valgt at placere den gamle kommune sammen med den af de nye kommuner, som har modtaget den største del af indbyggerne fra den gamle kommune. Det volder næppe store problemer i forhold til resultatet, da det typisk er en markant majoritet af kommunernes indbyggere – mindst tre ud af fire – der er gået til én af de nye kommuner. En undtagelse er Sønderhald Kommune, hvor 47 pct. af kommunens befolkning blev en del af den nye Norddjurs Kommune, mens 53 pct. blev en del af Randers Kommune. Da Sønderhald er en ret lille kommune, drejer det sig imid-

lertid om få sigtelser eller mistanker, der på denne måde placeres forkert – der var i alt 6 mistanker/sigtelser mod børn og unge i Sønderhald i perioden 2001-2006.

Af tabel 4 ses, hvordan de 12 kommuner, som er blevet delt i forbindelse med kommunalreformen, er fordelt i denne undersøgelse.

Tabel 4. Kommuner, der er delt ved kommunalreformen, efter nyt og gammelt kommunenavn.

Gammel kommune	Ny kommune
Slangerup kommune	Frederikssund kommune
Christiansfeld kommune	Kolding kommune
Nørre Rangstrup kommune	Tønder kommune
Helle kommune	Varde kommune
Brædstrup kommune	Horsens kommune
Egtved kommune	Vejle kommune
Tørring-Uldum kommune	Hedensted kommune
Langå kommune	Randers kommune
Mariager kommune	Mariagerfjord kommune
Sønderhald kommune	Randers kommune
Aalestrup kommune	Vesthimmerlands kommune
Nørager kommune	Rebild kommune

For hver enkelt kommune vises på de følgende sider to figurer og én tabel:

- 'Kommunefigur 1' viser udviklingen i det absolutte antal mistanker/sigtelser vedrørende aldersgruppen 10-14 år og aldersgruppen 15-17 år fra 2001-2013.
- 'Kommunefigur 2' viser samme udvikling, men pr. 1000 i aldersgruppen og med indekstal (2001=100).
- 'Kommunetabel 1' viser det antal personer og det antal forhold, der ligger bag figurerne.

I bilagstabel 1 er der for samtlige kommuner vist, hvor stor en andel af henholdsvis 10-14-årige og 15-17-årige, der i 2013 blev registreret for kriminalitet.

Udviklingen i de enkelte kommuner kommenteres i øvrigt ikke. Dog bemærkes kort, hvad der ligger bag de særligt store udsving, der enkelte år viser sig i nogle af kommunerne (se note under kommunetabellen).

7.1 Københavns Kommune

Kommunefigur 1. Udviklingen i antal mistanker og sigtelser mod børn og unge under 18 år fordelt efter aldersgruppe, 2001-2013.

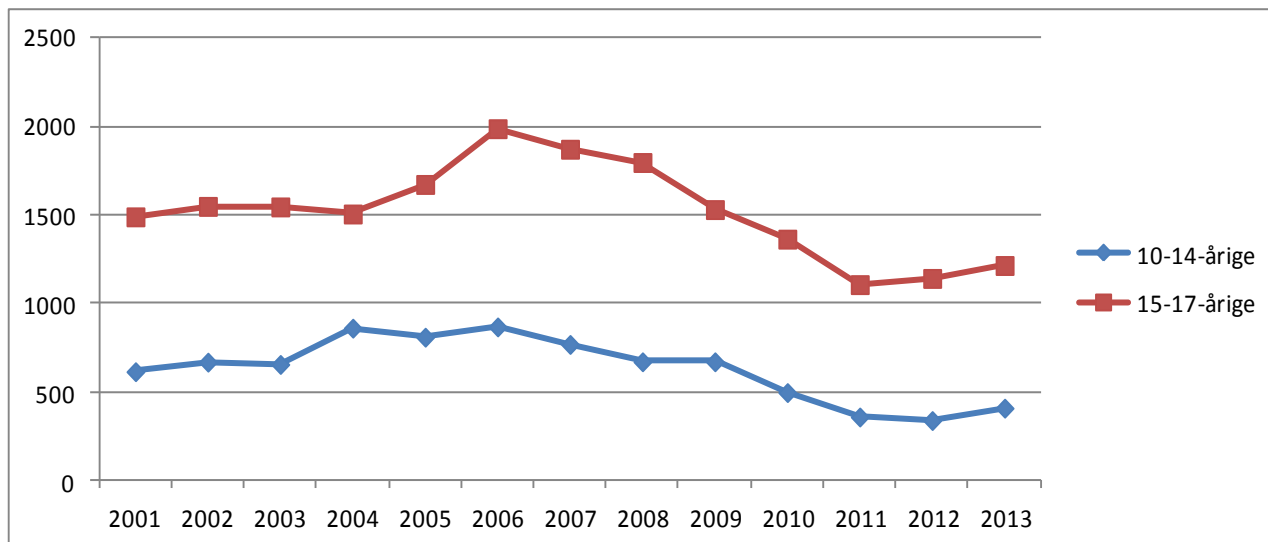

Kommunefigur 2. Udviklingen i antal mistanker og sigtelser mod børn og unge under 18 år pr. 1000 i aldersgruppen fordelt efter aldersgruppe, 2001-2013. Indeks 2001=100.

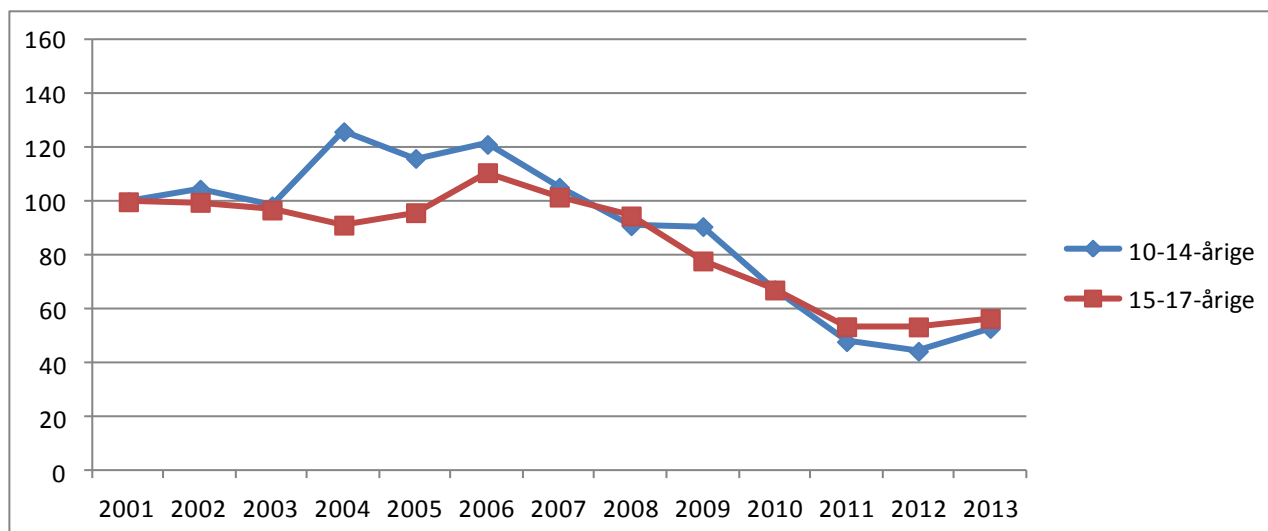

Kommunetabel 1. Antal mistænkte/sigtede personer og antal forhold fordelt efter aldersgruppe, 2001-2013.

		2001	2002	2003	2004	2005	2006	2007	2008	2009	2010	2011	2012	2013
10-14-årige	Personer	396	349	400	493	457	454	444	411	387	318	234	179	197
	Forhold	616	670	657	862	811	869	770	672	672	498	360	340	411
15-17-årige	Personer	667	619	657	710	766	794	815	784	699	623	494	501	471
	Forhold	1491	1550	1547	1507	1674	1989	1873	1798	1532	1365	1108	1143	1216

7.2 Frederiksberg Kommune

Kommunefigur 1. Udviklingen i antal mistanker og sigtelser mod børn og unge under 18 år fordelt efter aldersgruppe, 2001-2013.

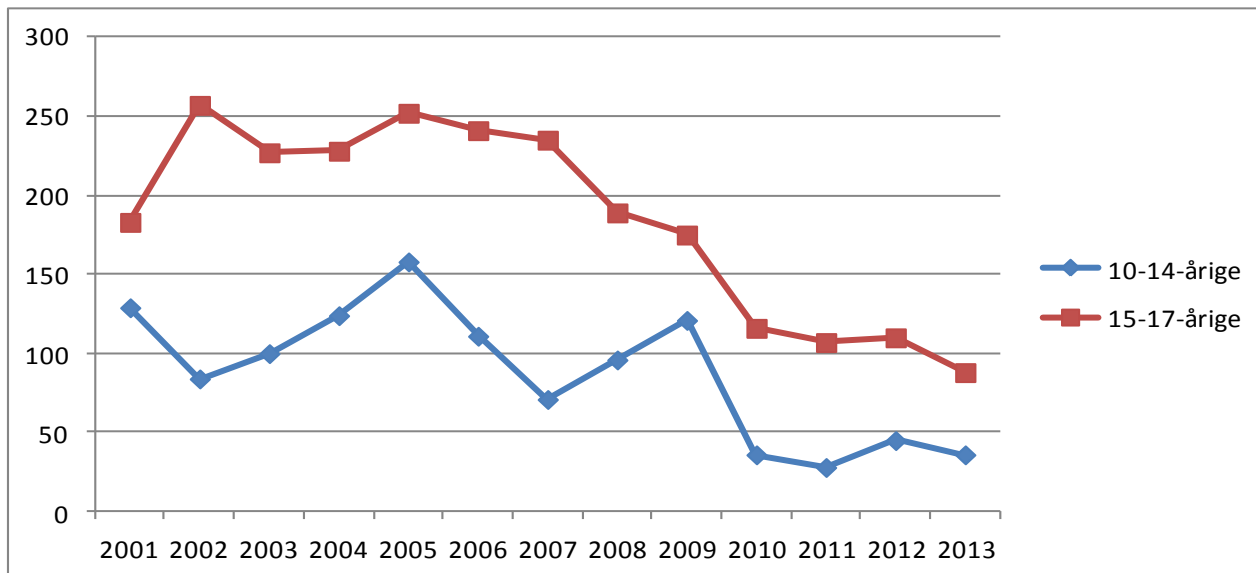

Kommunefigur 2. Udviklingen i antal mistanker og sigtelser mod børn og unge under 18 år pr. 1000 i aldersgruppen fordelt efter aldersgruppe, 2001-2013. Indeks 2001=100.

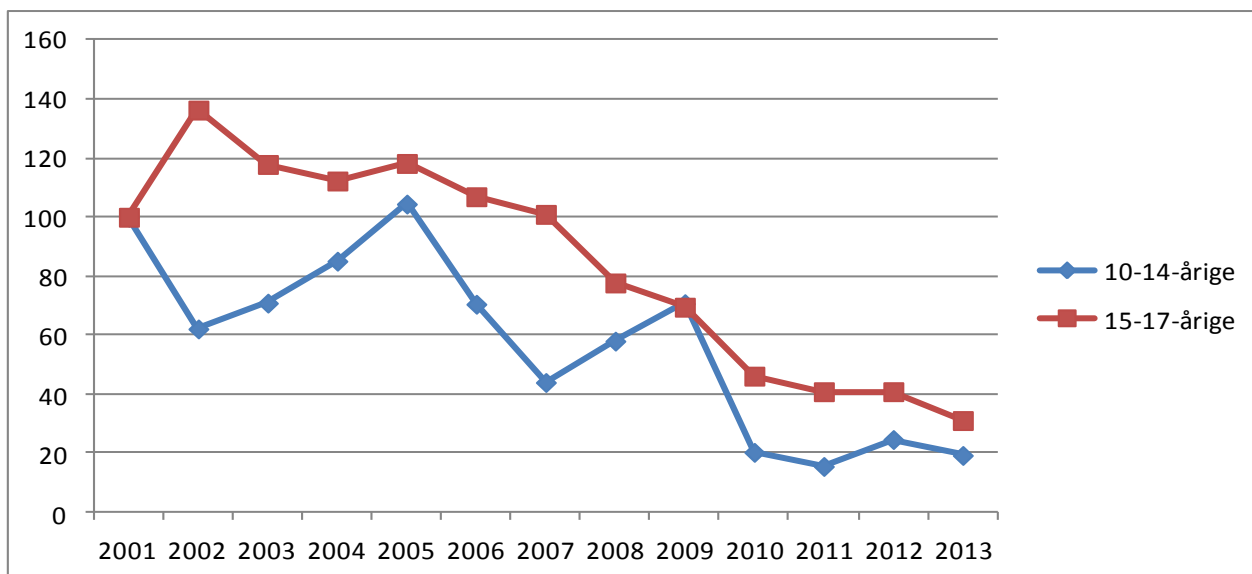

Kommunetabel 1. Antal mistænkte/sigtede personer og antal forhold fordelt efter aldersgruppe, 2001-2013.

		2001	2002	2003	2004	2005	2006	2007	2008	2009	2010	2011	2012	2013
10-14-årige	Personer	57	38	50	67	79	63	42	56	41	25	21	22	22
	Forhold	129	84	100	124	158	111	71	96	121	36	28	45	36
15-17-årige	Personer	81	85	87	93	119	106	106	86	84	65	45	46	47
	Forhold	183	257	227	228	252	241	235	189	175	116	107	110	88

7.3 Dragør Kommune

Kommunefigur 1. Udviklingen i antal mistanker og sigtelser mod børn og unge under 18 år fordelt efter aldersgruppe, 2001-2013.

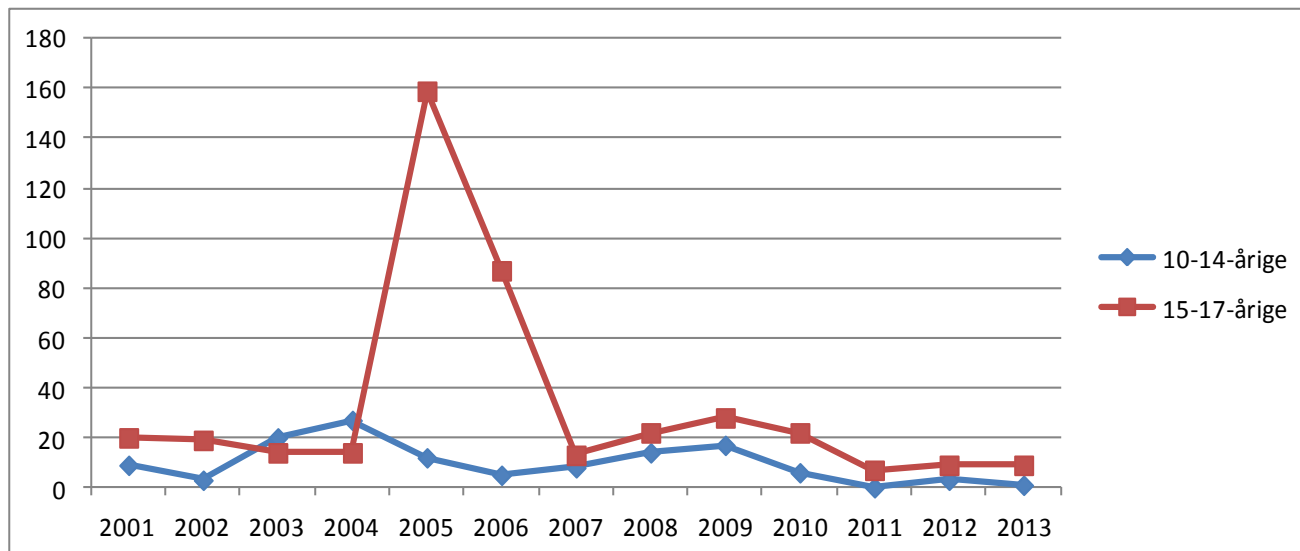

Kommunefigur 2. Udviklingen i antal mistanker og sigtelser mod børn og unge under 18 år pr. 1000 i aldersgruppen fordelt efter aldersgruppe, 2001-2013. Indeks 2001=100.

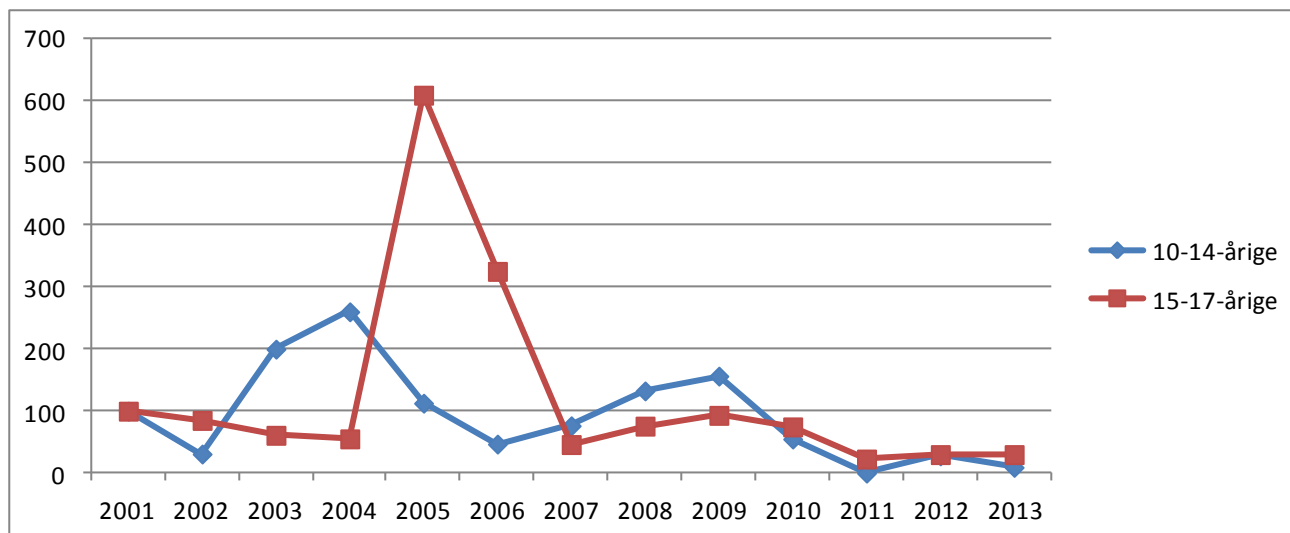

Kommunetabel 1. Antal mistænkte/sigtede personer og antal forhold fordelt efter aldersgruppe, 2001-2013.

		2001	2002	2003	2004	2005	2006	2007	2008	2009	2010	2011	2012	2013
10-14-årige	Perso-ner	8	3	8	17	9	3	6	11	8	4	0	3	1
	Forhold	9	3	20	27	12	5	8	14	17	6	0	3	1
15-17-årige	Perso-ner	13	13	10	12	17	17	6	10	16	16	6	5	6
	Forhold	20	19	14	14	159	87	13	22	28	22	7	9	9

De mange forhold i 2005 vedrørende 15-17-årige angår i 135 tilfælde *hærværk*, som blot to personer står for.

7.4 Tårnby Kommune

Kommunefigur 1. Udviklingen i antal mistanker og sigtelser mod børn og unge under 18 år fordelt efter aldersgruppe, 2001-2013.

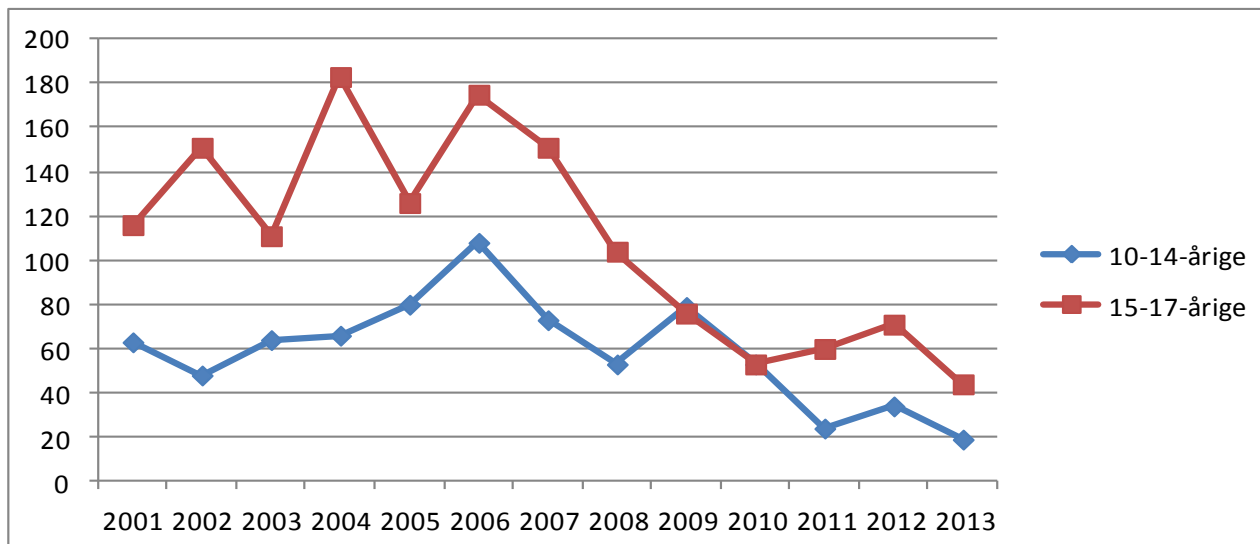

Kommunefigur 2. Udviklingen i antal mistanker og sigtelser mod børn og unge under 18 år pr. 1000 i aldersgruppen fordelt efter aldersgruppe, 2001-2013. Indeks 2001=100.

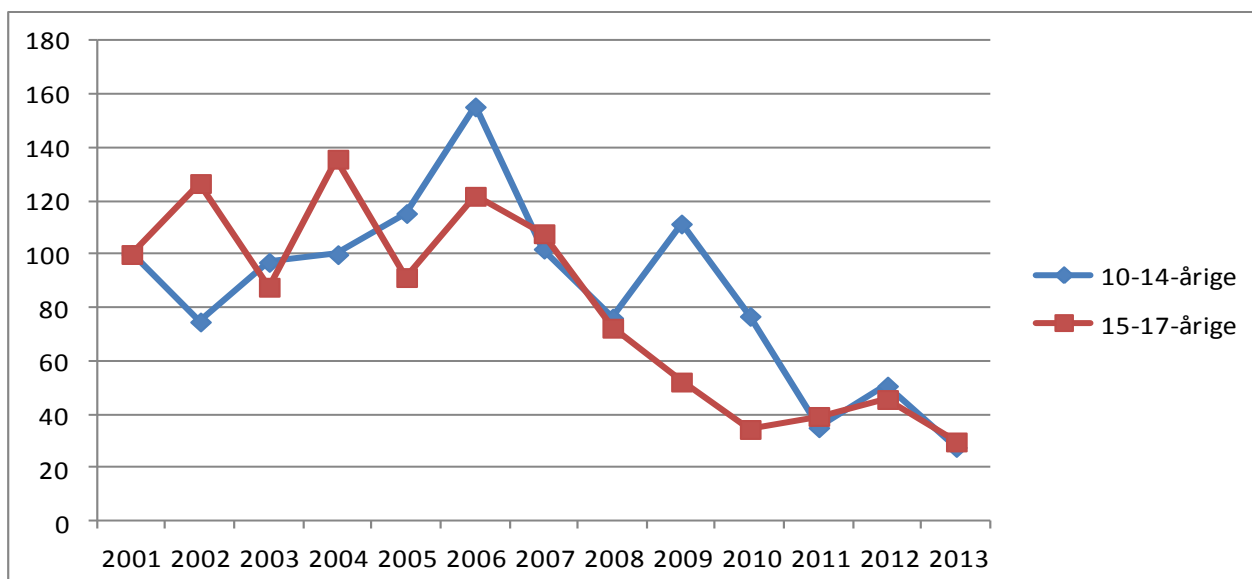

Kommunetabel 1. Antal mistænkte/sigtede personer og antal forhold fordelt efter aldersgruppe, 2001-2013.

		2001	2002	2003	2004	2005	2006	2007	2008	2009	2010	2011	2012	2013
10-14-årige	Personer	39	21	39	51	53	48	48	30	48	32	21	26	14
	Forhold	63	48	64	66	80	108	73	53	79	53	24	34	19
15-17-årige	Personer	48	67	70	71	79	82	74	56	47	32	31	30	26
	Forhold	116	151	111	183	126	175	151	104	76	53	60	71	44

7.5 Albertslund Kommune

Kommunefigur 1. Udviklingen i antal mistanker og sigtelser mod børn og unge under 18 år fordelt efter aldersgruppe, 2001-2013.

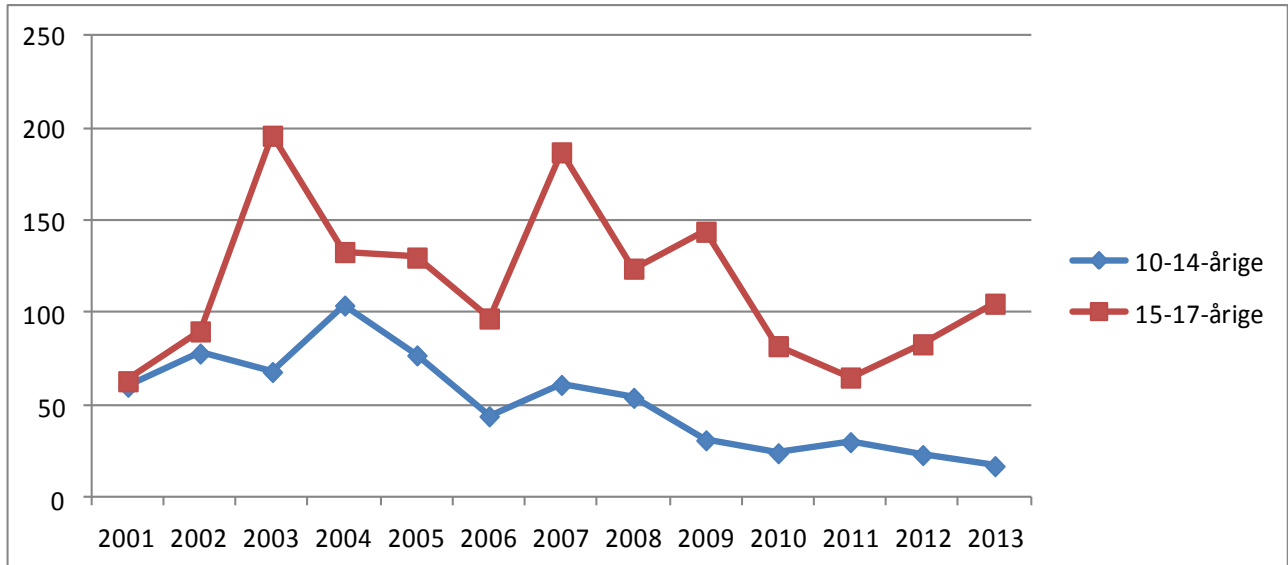

Kommunefigur 2. Udviklingen i antal mistanker og sigtelser mod børn og unge under 18 år pr. 1000 i aldersgruppen fordelt efter aldersgruppe, 2001-2013. Indeks 2001=100.

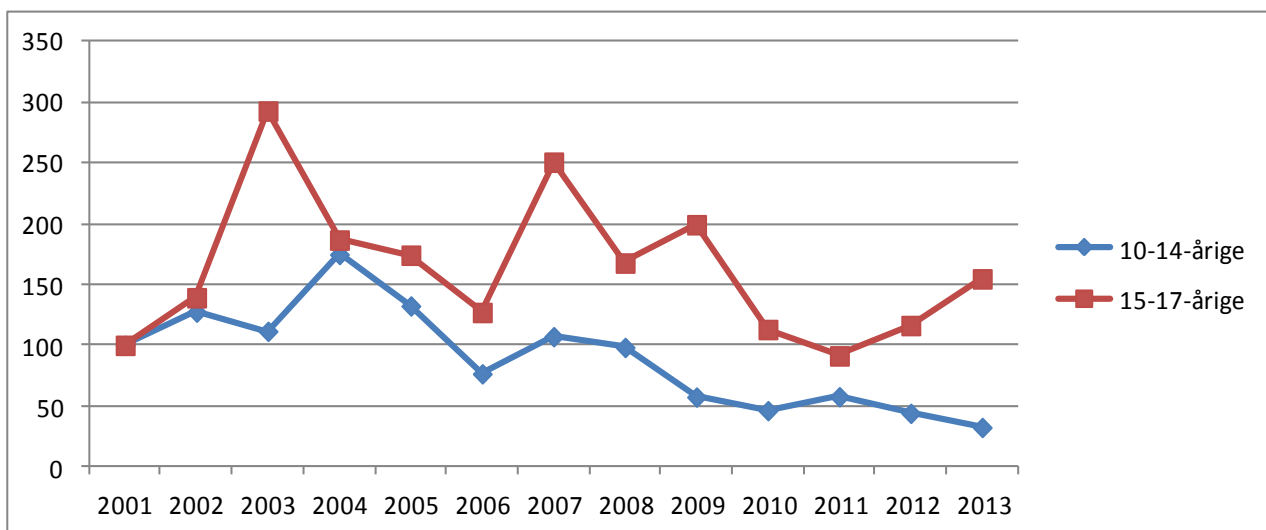

Kommunetabel 1. Antal mistænkte/sigtede personer og antal forhold fordelt efter aldersgruppe, 2001-2013.

		2001	2002	2003	2004	2005	2006	2007	2008	2009	2010	2011	2012	2013
10-14-årige	Personer	22	35	27	47	31	29	35	38	21	18	21	20	14
	Forhold	60	78	68	104	77	44	61	54	31	24	30	23	17
15-17-årige	Personer	31	44	57	55	59	48	74	66	61	49	41	49	40
	Forhold	63	90	196	133	130	97	187	124	144	82	65	83	105

7.6 Ballerup Kommune

Kommunefigur 1. Udviklingen i antal mistanker og sigtelser mod børn og unge under 18 år fordelt efter aldersgruppe, 2001-2013.

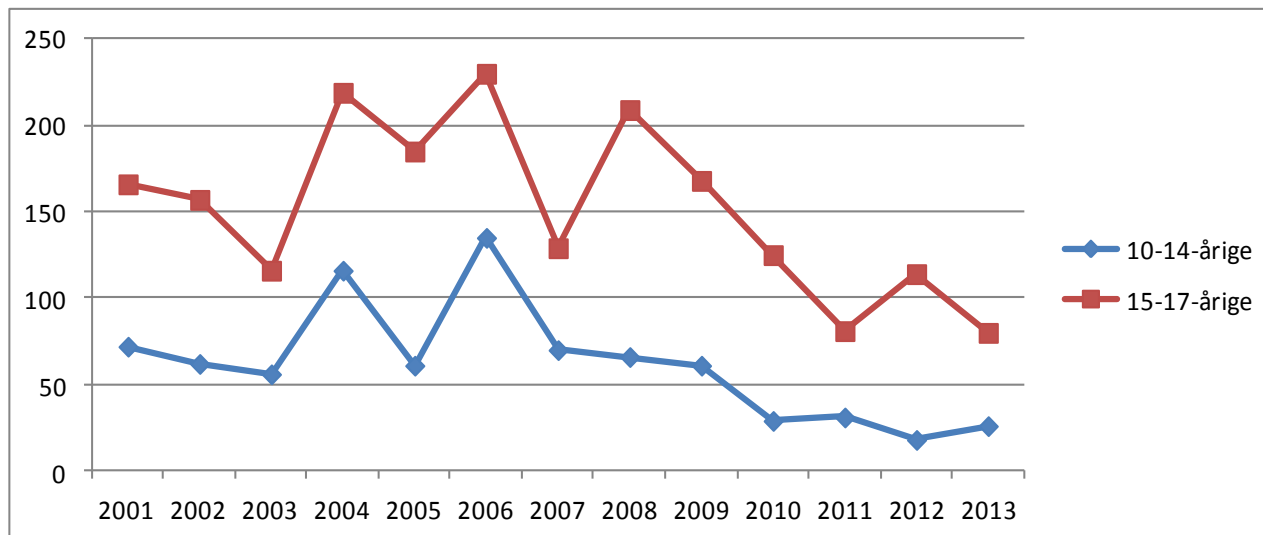

Kommunefigur 2. Udviklingen i antal mistanker og sigtelser mod børn og unge under 18 år pr. 1000 i aldersgruppen fordelt efter aldersgruppe, 2001-2013. Indeks 2001=100.

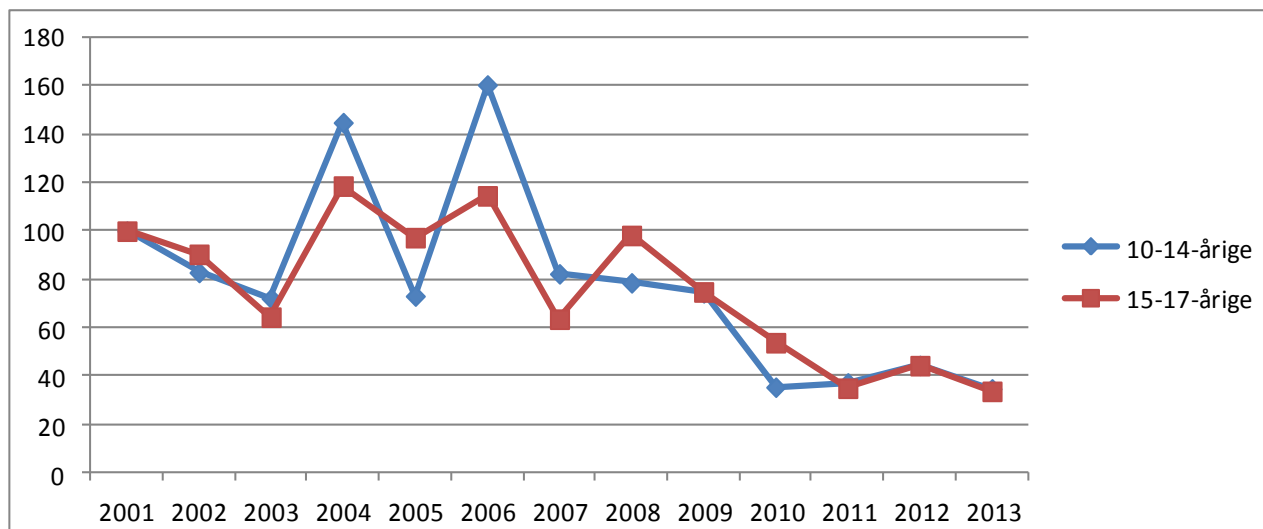

Kommunetabel 1. Antal mistænkte/sigtede personer og antal forhold fordelt efter aldersgruppe, 2001-2013.

		2001	2002	2003	2004	2005	2006	2007	2008	2009	2010	2011	2012	2013
10-14-årige	Personer	45	34	43	70	43	55	43	47	31	18	16	16	16
	Forhold	72	62	56	116	61	135	70	66	61	29	31	18	26
15-17-årige	Personer	72	87	57	84	90	95	61	74	60	70	46	58	48
	Forhold	166	157	116	219	185	230	129	209	168	125	81	114	80

7.7 Brøndby Kommune

Kommunefigur 1. Udviklingen i antal mistanker og sigtelser mod børn og unge under 18 år fordelt efter aldersgruppe, 2001-2013.

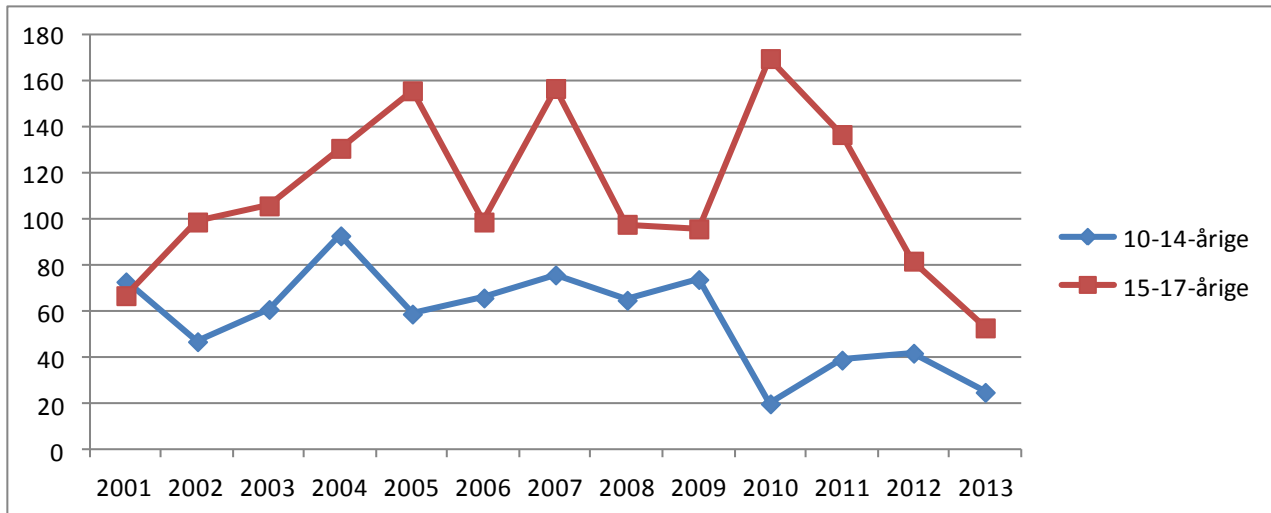

Kommunefigur 2. Udviklingen i antal mistanker og sigtelser mod børn og unge under 18 år pr. 1000 i aldersgruppen fordelt efter aldersgruppe, 2001-2013. Indeks 2001=100.

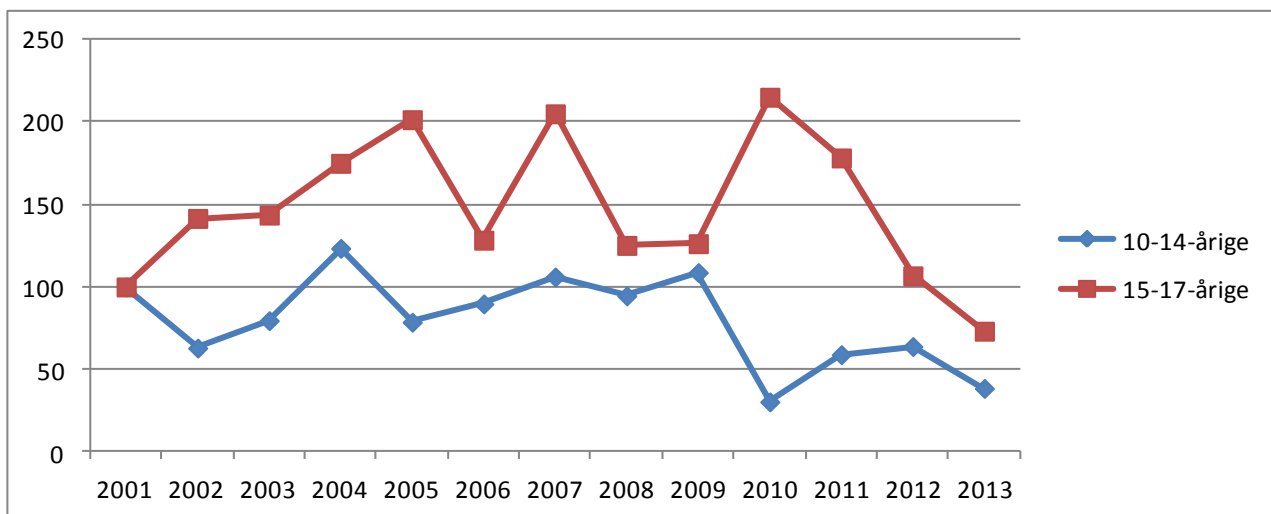

Kommunetabel 1. Antal mistænkte/sigtede personer og antal forhold fordelt efter aldersgruppe, 2001-2013.

		2001	2002	2003	2004	2005	2006	2007	2008	2009	2010	2011	2012	2013
10-14-årige	Personer	44	25	49	50	41	39	46	43	34	16	24	30	22
	Forhold	73	47	61	93	59	66	76	65	74	20	39	42	25
15-17-årige	Personer	44	47	54	65	66	49	59	62	61	81	68	48	39
	Forhold	67	99	106	131	156	99	157	98	96	170	137	82	53

7.8 Gentofte Kommune

Kommunefigur 1. Udviklingen i antal mistanker og sigtelser mod børn og unge under 18 år fordelt efter aldersgruppe, 2001-2013.

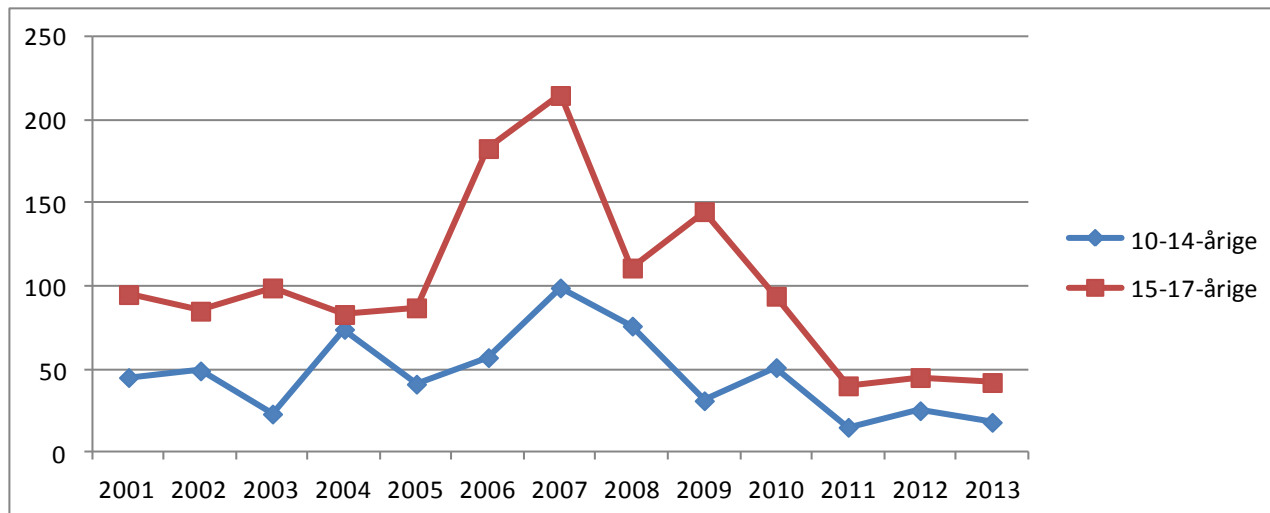

Kommunefigur 2. Udviklingen i antal mistanker og sigtelser mod børn og unge under 18 år pr. 1000 i aldersgruppen fordelt efter aldersgruppe, 2001-2013. Indeks 2001=100.

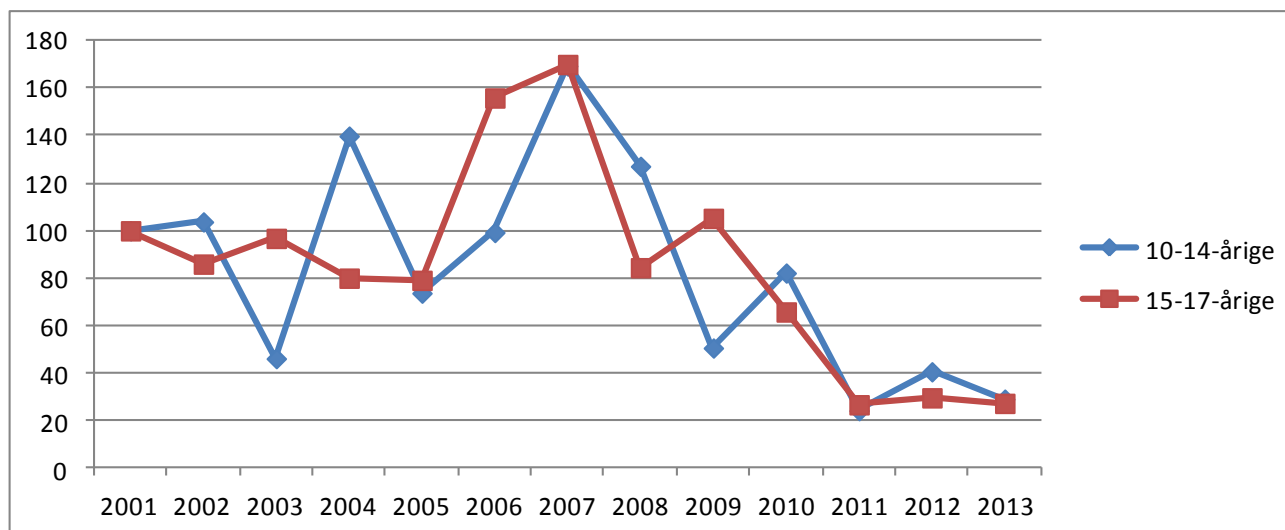

Kommunetabel 1. Antal mistænkte/sigtede personer og antal forhold fordelt efter aldersgruppe, 2001-2013.

		2001	2002	2003	2004	2005	2006	2007	2008	2009	2010	2011	2012	2013
10-14-årige	Personer	27	37	19	57	31	30	46	34	25	18	9	11	11
	Forhold	45	49	23	74	41	57	99	76	31	51	15	25	18
15-17-årige	Personer	51	51	46	48	58	82	75	62	66	54	28	35	32
	Forhold	95	85	99	83	87	183	215	111	145	94	40	45	42

7.9 Gladsaxe Kommune

Kommunefigur 1. Udviklingen i antal mistanker og sigtelser mod børn og unge under 18 år fordelt efter aldersgruppe, 2001-2013.

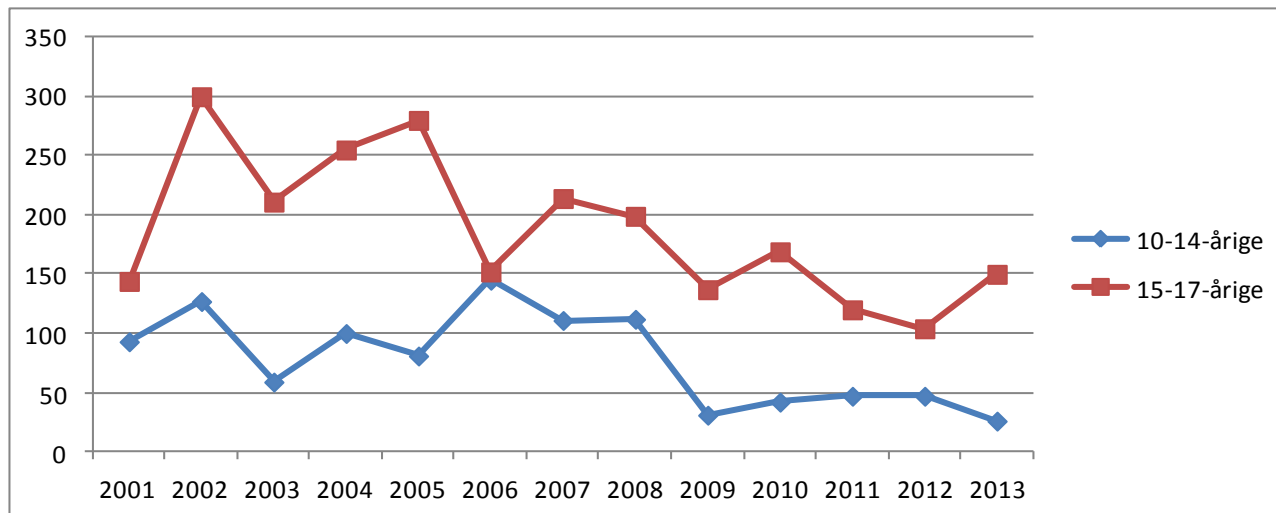

Kommunefigur 2. Udviklingen i antal mistanker og sigtelser mod børn og unge under 18 år pr. 1000 i aldersgruppen fordelt efter aldersgruppe, 2001-2013. Indeks 2001=100.

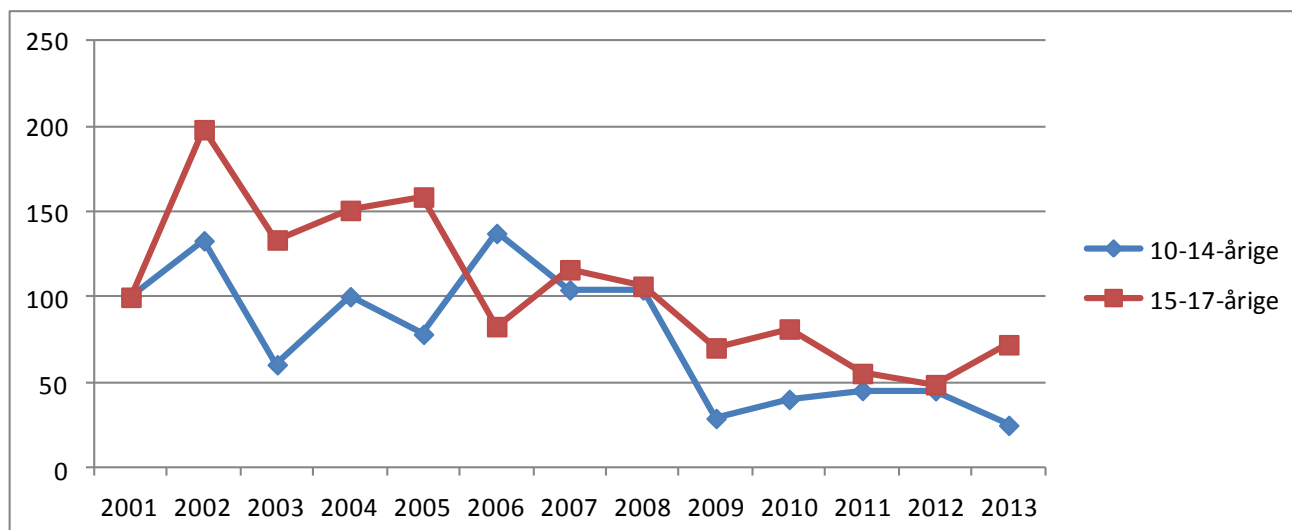

Kommunetabel 1. Antal mistænkte/sigtede personer og antal forhold fordelt efter aldersgruppe, 2001-2013.

		2001	2002	2003	2004	2005	2006	2007	2008	2009	2010	2011	2012	2013
10-14-årige	Personer	49	58	33	65	48	60	55	54	23	26	24	21	16
	Forhold	93	127	59	100	81	145	111	112	31	42	47	47	26
15-17-årige	Personer	78	101	102	103	94	73	104	98	66	75	70	43	60
	Forhold	144	300	211	255	280	152	214	199	137	169	120	104	150

7.10 Glostrup Kommune

Kommunefigur 1. Udviklingen i antal mistanker og sigtelser mod børn og unge under 18 år fordelt efter aldersgruppe, 2001-2013.

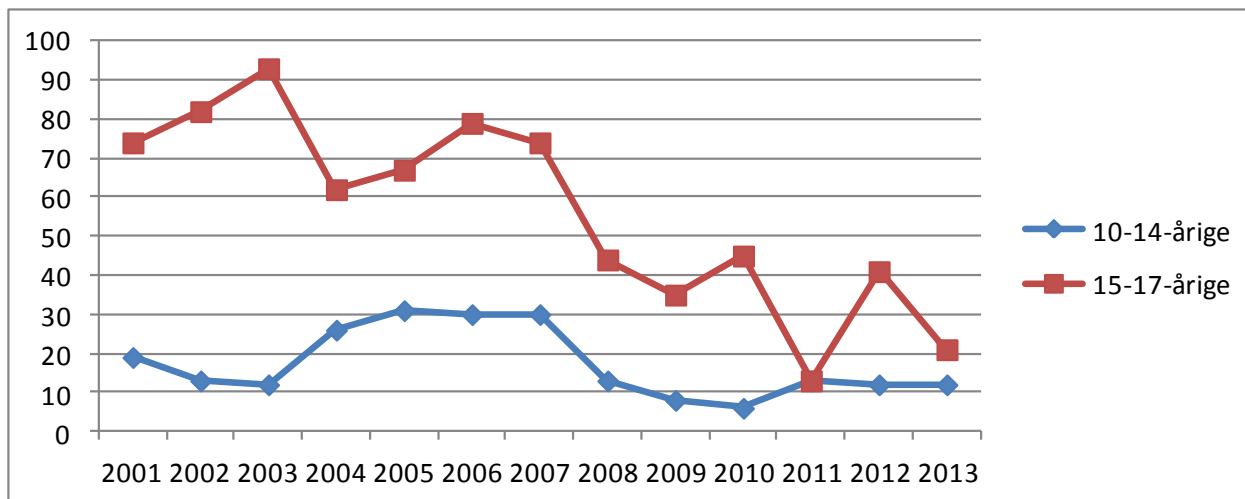

Kommunefigur 2. Udviklingen i antal mistanker og sigtelser mod børn og unge under 18 år pr. 1000 i aldersgruppen fordelt efter aldersgruppe, 2001-2013. Indeks 2001=100.

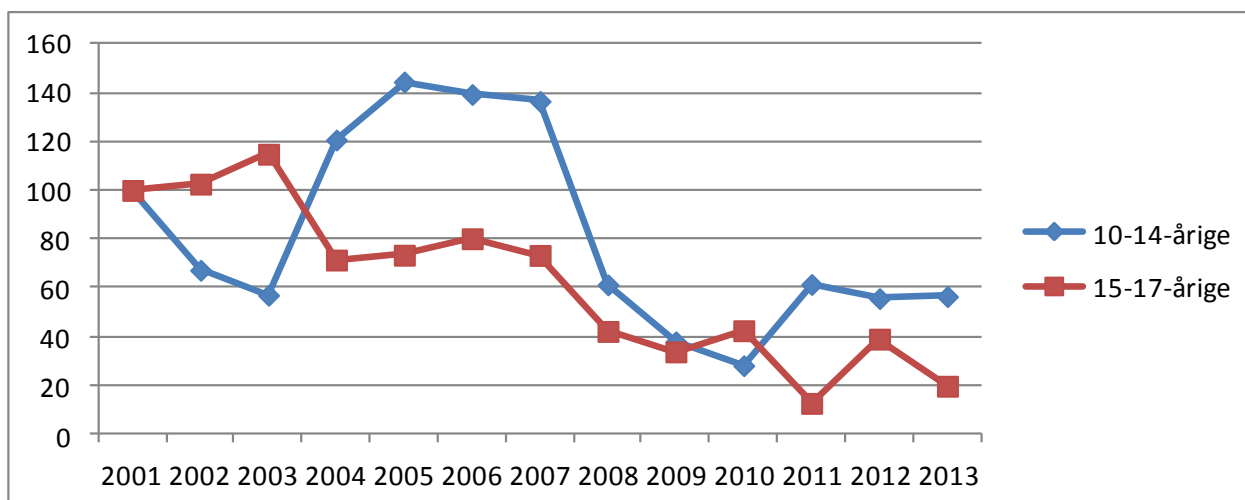

Kommunetabel 1. Antal mistænkte/sigtede personer og antal forhold fordelt efter aldersgruppe, 2001-2013.

		2001	2002	2003	2004	2005	2006	2007	2008	2009	2010	2011	2012	2013
10-14-årige	Personer	15	11	10	15	24	18	17	7	6	5	7	10	6
	Forhold	19	13	12	26	31	30	30	13	8	6	13	12	12
15-17-årige	Personer	27	25	43	37	33	32	42	25	13	19	9	17	14
	Forhold	74	82	93	62	67	79	74	44	35	45	13	41	21

7.11 Herlev Kommune

Kommunefigur 1. Udviklingen i antal mistanker og sigtelser mod børn og unge under 18 år fordelt efter aldersgruppe, 2001-2013.

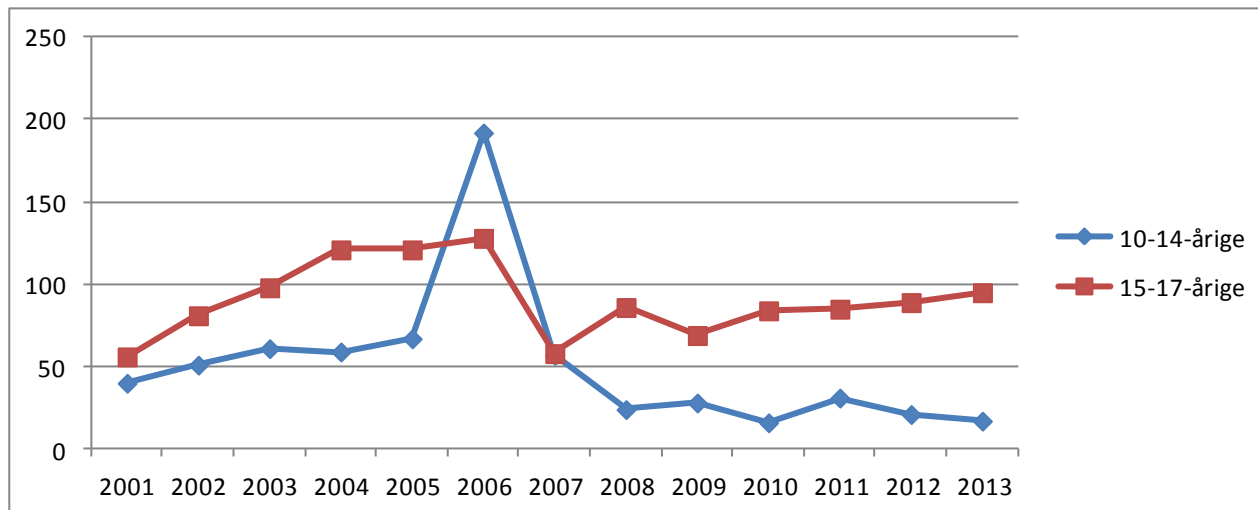

Kommunefigur 2. Udviklingen i antal mistanker og sigtelser mod børn og unge under 18 år pr. 1000 i aldersgruppen fordelt efter aldersgruppe, 2001-2013. Indeks 2001=100.

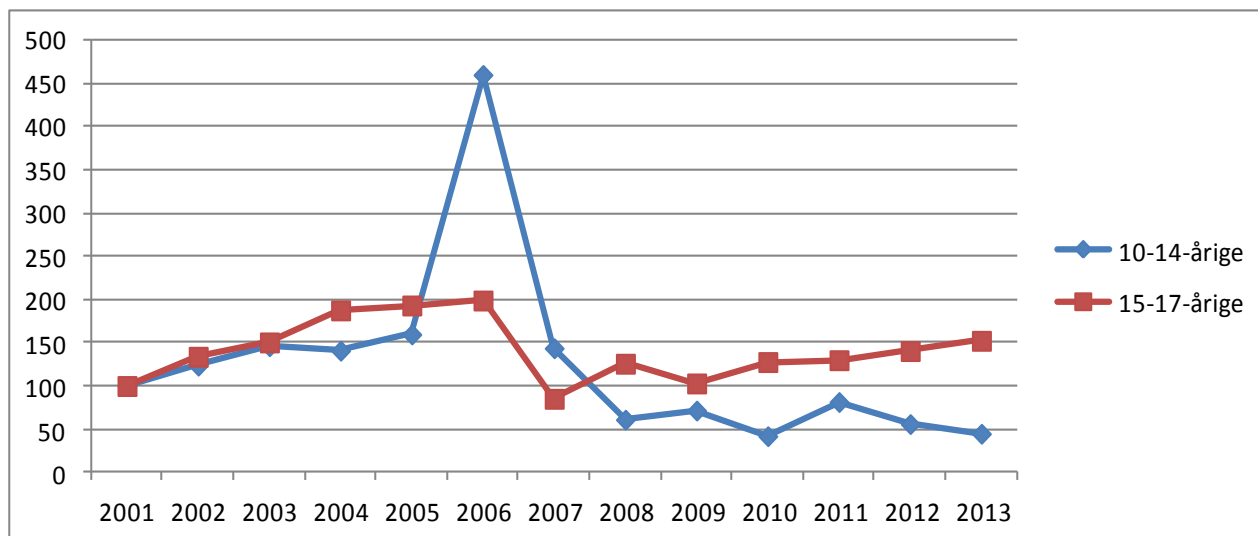

Kommunetabel 1. Antal mistænkte/sigtede personer og antal forhold fordelt efter aldersgruppe, 2001-2013.

		2001	2002	2003	2004	2005	2006	2007	2008	2009	2010	2011	2012	2013
10-14-årige	Personer	24	30	34	47	38	64	23	18	18	12	20	16	11
	Forhold	40	51	61	59	67	192	57	24	28	16	31	21	17
15-17-årige	Personer	39	39	46	61	58	43	33	29	23	45	38	35	33
	Forhold	56	81	98	121	121	128	58	86	69	84	85	89	95

103 af de 192 tilfælde af mistanker vedrørende 10-14-årige i 2006 angår indbrud i kolonihavehus. Disse mistanker er fordelt på 17 personer.

7.12 Hvidovre Kommune

Kommunefigur 1. Udviklingen i antal mistanker og sigtelser mod børn og unge under 18 år fordelt efter aldersgruppe, 2001-2013.

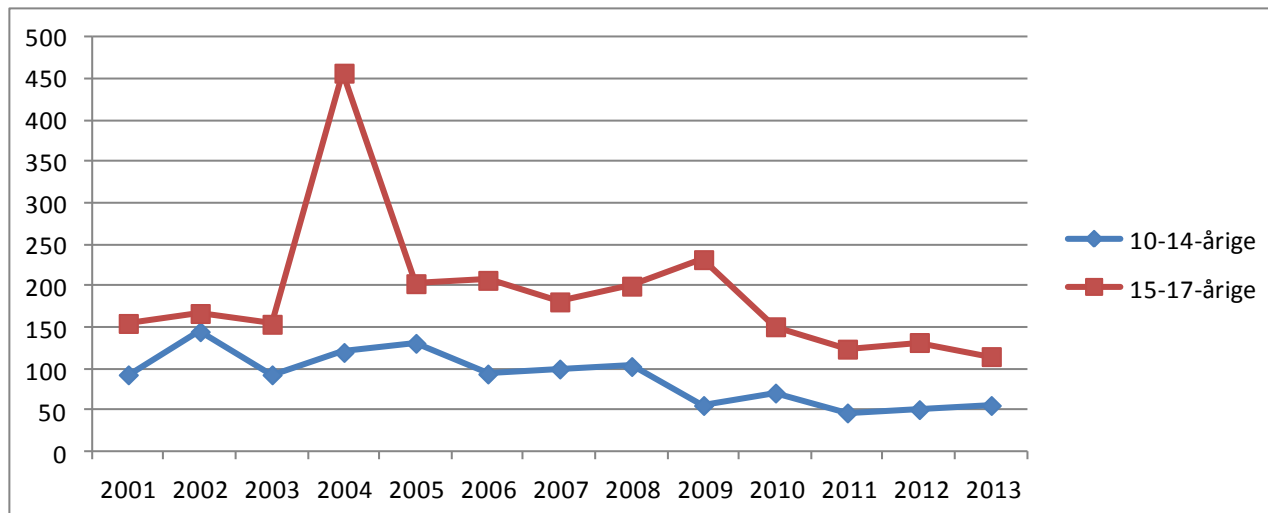

Kommunefigur 2. Udviklingen i antal mistanker og sigtelser mod børn og unge under 18 år pr. 1000 i aldersgruppen fordelt efter aldersgruppe, 2001-2013. Indeks 2001=100.

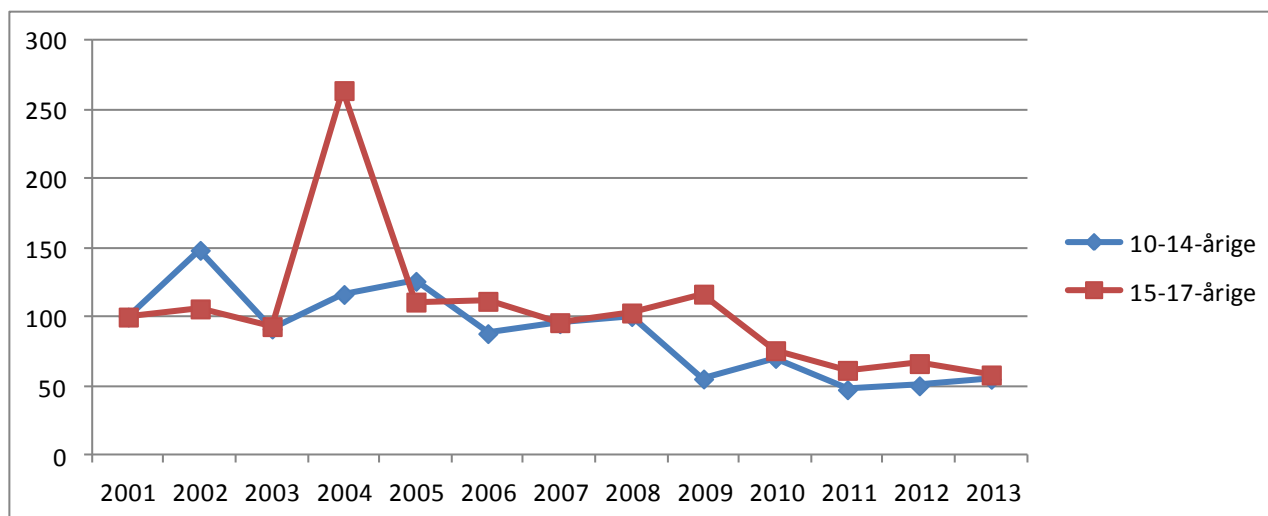

Kommunetabel 1. Antal mistænkte/sigtede personer og antal forhold fordelt efter aldersgruppe, 2001-2013.

		2001	2002	2003	2004	2005	2006	2007	2008	2009	2010	2011	2012	2013
10-14-årige	Personer	51	35	54	70	84	54	66	54	36	52	23	28	20
	Forhold	93	145	93	120	131	94	100	103	56	71	47	51	56
15-17-årige	Personer	70	78	73	97	96	94	85	80	93	91	57	66	52
	Forhold	155	167	154	457	203	207	181	200	232	151	124	132	115

218 af de 457 forhold, som de 15-17-årige var sigtet for i 2004, angår dokumentfalsk med kontokort. Sigtelserne angår samme person.

7.13 Høje Taastrup Kommune

Kommunefigur 1. Udviklingen i antal mistanker og sigtelser mod børn og unge under 18 år fordelt efter aldersgruppe, 2001-2013.

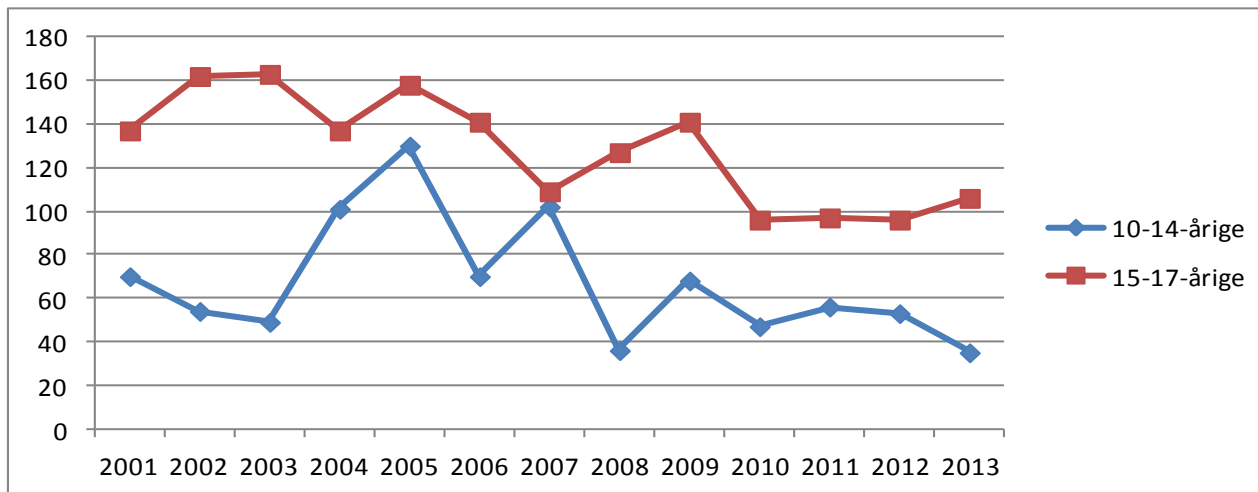

Kommunefigur 2. Udviklingen i antal mistanker og sigtelser mod børn og unge under 18 år pr. 1000 i aldersgruppen fordelt efter aldersgruppe, 2001-2013. Indeks 2001=100.

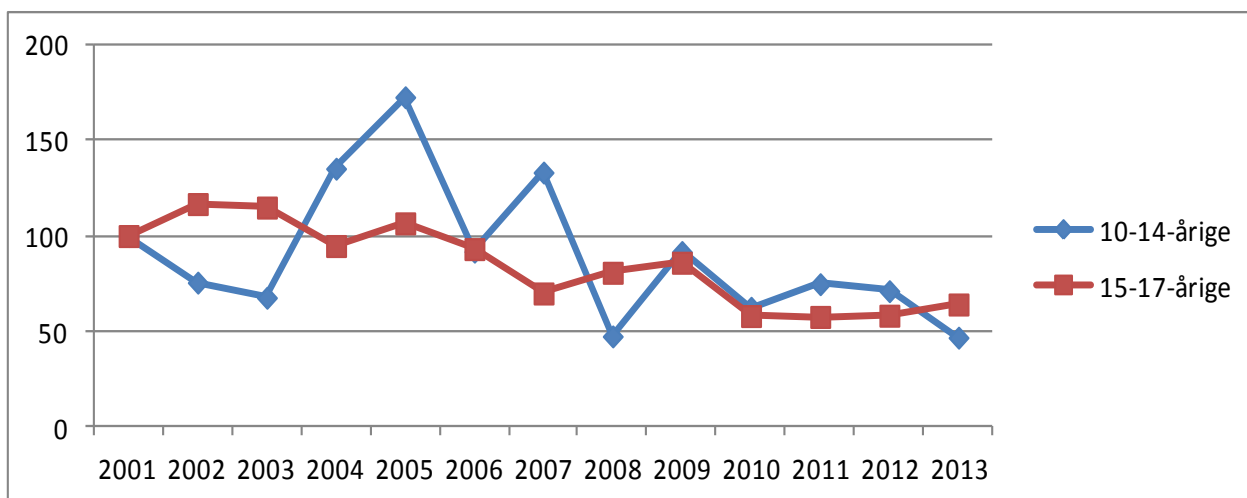

Kommunetabel 1. Antal mistænkte/sigtede personer og antal forhold fordelt efter aldersgruppe, 2001-2013.

		2001	2002	2003	2004	2005	2006	2007	2008	2009	2010	2011	2012	2013
10-14-årige	Perso-ner	55	42	33	63	85	46	44	28	47	31	37	27	22
	Forhold	70	54	49	101	130	70	102	36	68	47	56	53	35
15-17-årige	Perso-ner	75	62	67	80	77	70	70	71	72	57	48	45	47
	Forhold	137	162	163	137	158	141	109	127	141	96	97	96	106

7.14 Ishøj Kommune

Kommunefigur 1. Udviklingen i antal mistanker og sigtelser mod børn og unge under 18 år fordelt efter aldersgruppe, 2001-2013.

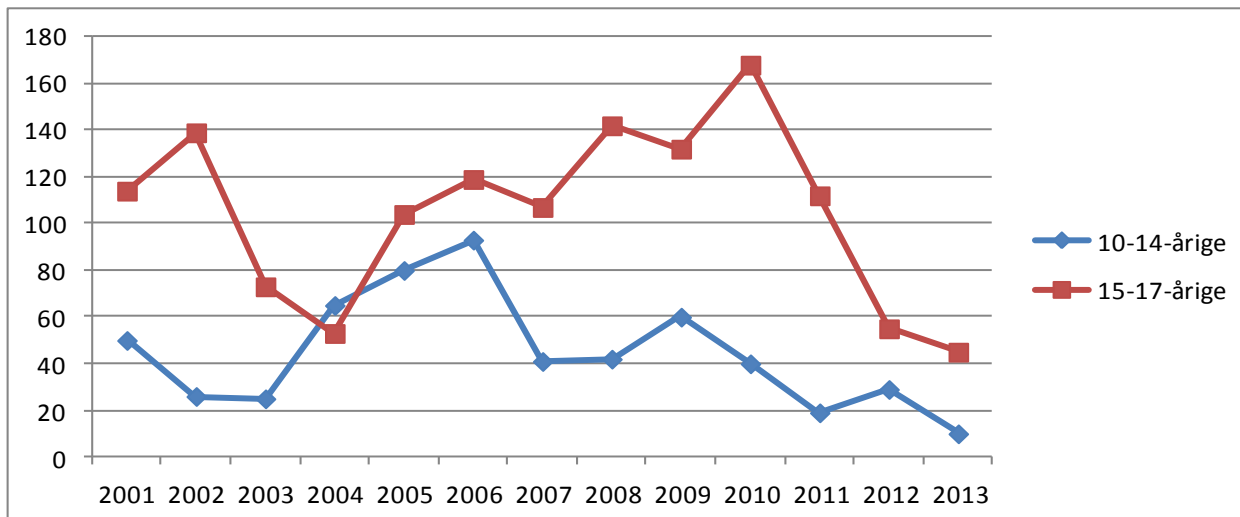

Kommunefigur 2. Udviklingen i antal mistanker og sigtelser mod børn og unge under 18 år pr. 1000 i aldersgruppen fordelt efter aldersgruppe, 2001-2013. Indeks 2001=100.

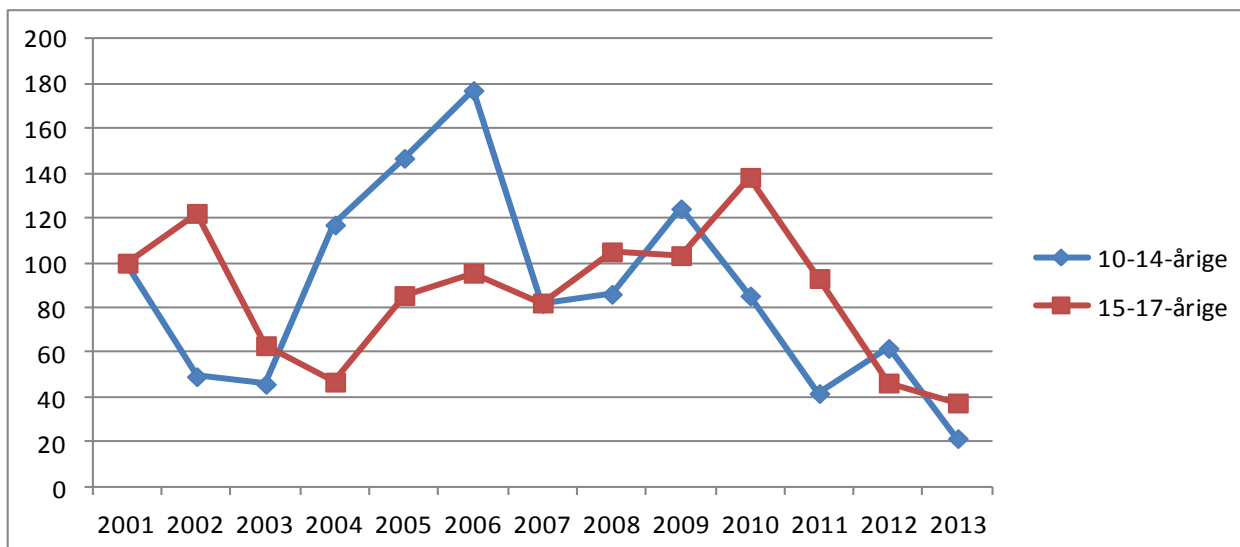

Kommunetabel 1. Antal mistænkte/sigtede personer og antal forhold fordelt efter aldersgruppe, 2001-2013.

		2001	2002	2003	2004	2005	2006	2007	2008	2009	2010	2011	2012	2013
10-14-årige	Personer	23	22	19	42	41	36	31	27	36	23	14	21	10
	Forhold	50	26	25	65	80	93	41	42	60	40	19	29	10
15-17-årige	Personer	46	49	47	37	39	51	52	55	74	62	48	44	34
	Forhold	114	139	73	53	104	119	107	142	132	168	112	55	45

7.15 Lyngby-Taarbæk Kommune

Kommunefigur 1. Udviklingen i antal mistanker og sigtelser mod børn og unge under 18 år fordelt efter aldersgruppe, 2001-2013.

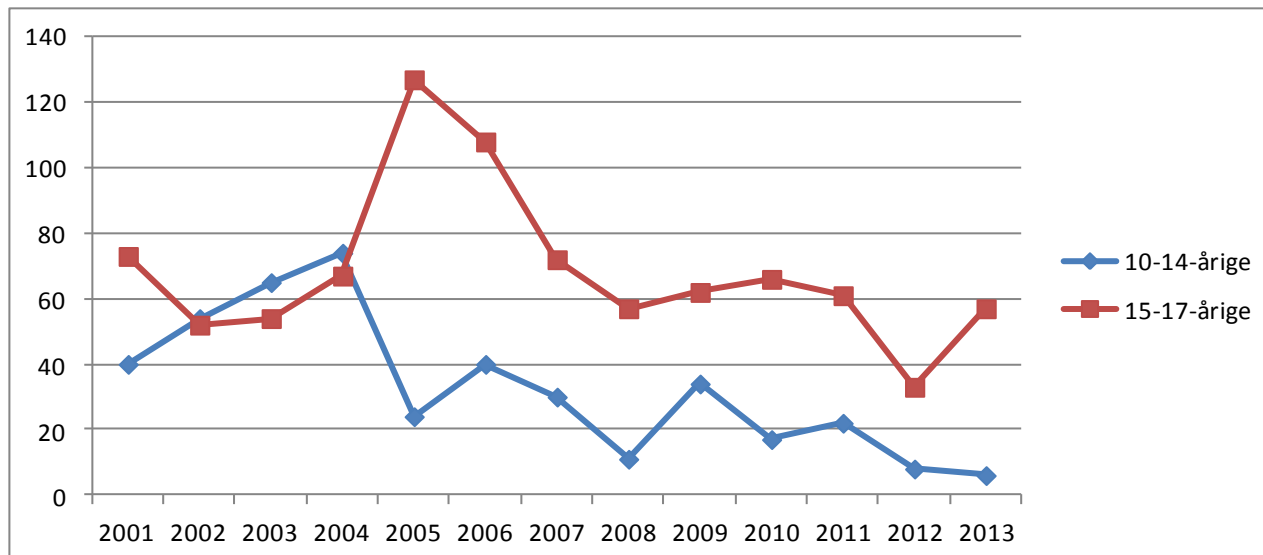

Kommunefigur 2. Udviklingen i antal mistanker og sigtelser mod børn og unge under 18 år pr. 1000 i aldersgruppen fordelt efter aldersgruppe, 2001-2013. Indeks 2001=100.

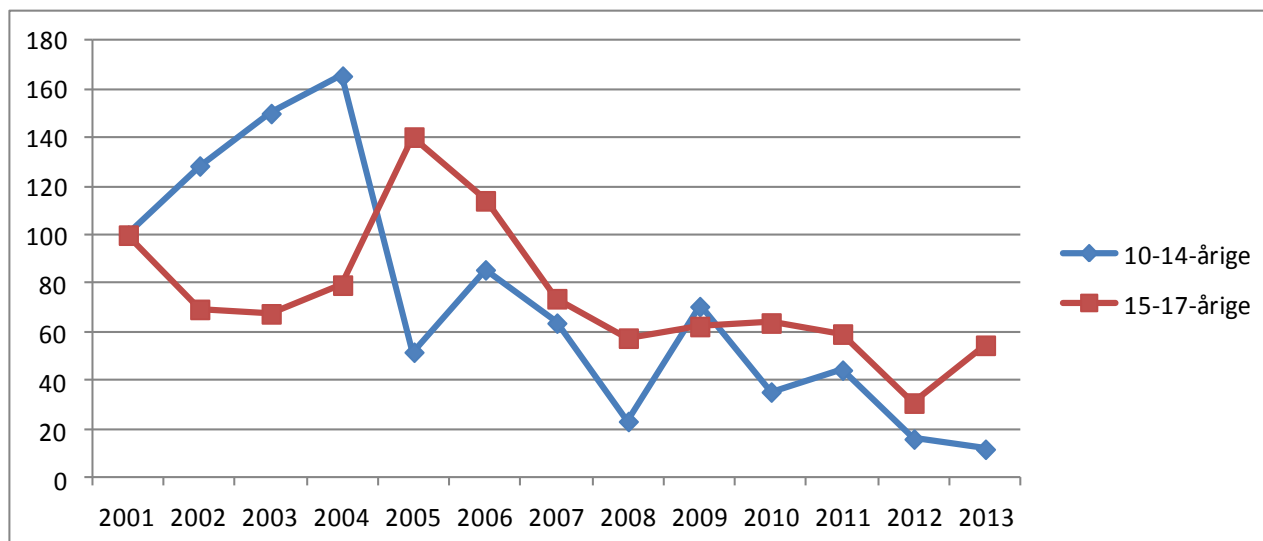

Kommunetabel 1. Antal mistænkte/sigtede personer og antal forhold fordelt efter aldersgruppe, 2001-2013.

		2001	2002	2003	2004	2005	2006	2007	2008	2009	2010	2011	2012	2013
10-14-årige	Personer	24	29	18	44	17	27	19	8	19	14	11	7	5
	Forhold	40	54	65	74	24	40	30	11	34	17	22	8	6
15-17-årige	Personer	41	31	34	34	46	49	45	33	41	46	38	26	20
	Forhold	73	52	54	67	127	108	72	57	62	66	61	33	57

7.16 Rødovre Kommune

Kommunefigur 1. Udviklingen i antal mistanker og sigtelser mod børn og unge under 18 år fordelt efter aldersgruppe, 2001-2013.

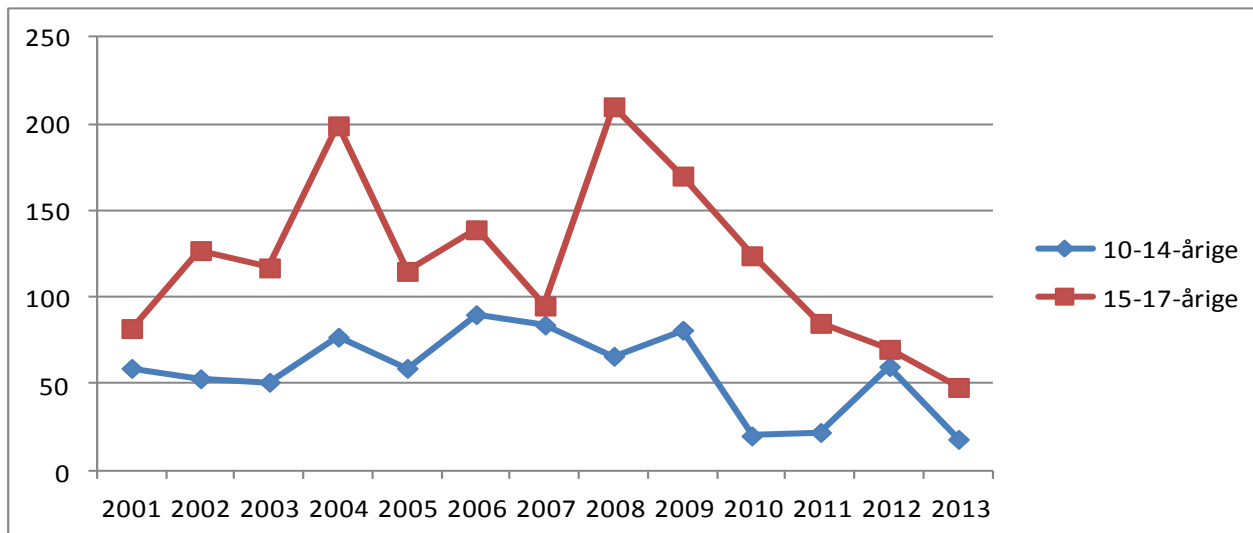

Kommunefigur 2. Udviklingen i antal mistanker og sigtelser mod børn og unge under 18 år pr. 1000 i aldersgruppen fordelt efter aldersgruppe, 2001-2013. Indeks 2001=100.



Kommunetabel 1. Antal mistænkte/sigtede personer og antal forhold fordelt efter aldersgruppe, 2001-2013.

		2001	2002	2003	2004	2005	2006	2007	2008	2009	2010	2011	2012	2013
10-14-årige	Personer	44	23	34	48	39	48	52	29	43	12	20	26	9
	Forhold	59	53	51	77	59	90	84	66	81	20	22	60	18
15-17-årige	Personer	48	46	52	65	62	68	57	58	63	60	38	41	31
	Forhold	82	127	117	199	115	139	95	210	170	124	85	70	48

7.17 Vallensbæk Kommune

Kommunefigur 1. Udviklingen i antal mistanker og sigtelser mod børn og unge under 18 år fordelt efter aldersgruppe, 2001-2013.

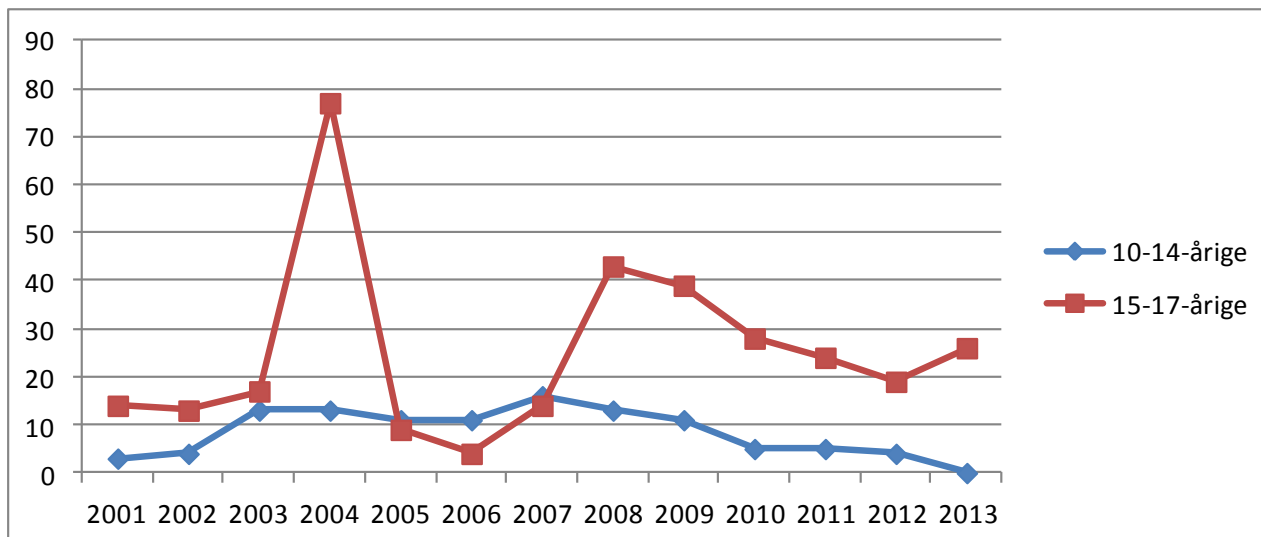

Kommunefigur 2. Udviklingen i antal mistanker og sigtelser mod børn og unge under 18 år pr. 1000 i aldersgruppen fordelt efter aldersgruppe, 2001-2013. Indeks 2001=100.

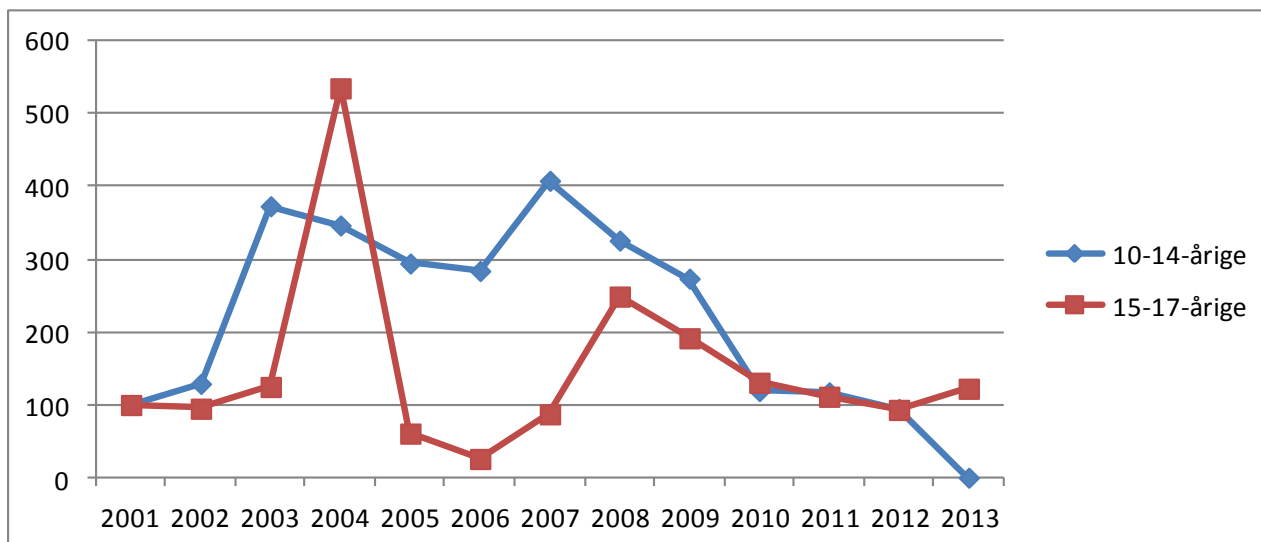

Kommunetabel 1. Antal mistænkte/sigtede personer og antal forhold fordelt efter aldersgruppe, 2001-2013.

		2001	2002	2003	2004	2005	2006	2007	2008	2009	2010	2011	2012	2013
10-14-årige	Personer	3	3	4	7	7	6	5	8	7	4	4	4	0
	Forhold	3	4	13	13	11	11	16	13	11	5	5	4	0
15-17-årige	Personer	10	8	11	19	7	4	8	16	25	10	9	10	15
	Forhold	14	13	17	77	9	4	14	43	39	28	24	19	26

Af de 77 forhold vedrørende 15-17-årige i 2004 angår 39 af sigtelserne samme person (primært indbrud, andre tyverier og brugstyverier).

7.18 Allerød Kommune

Kommunefigur 1. Udviklingen i antal mistanker og sigtelser mod børn og unge under 18 år fordelt efter aldersgruppe, 2001-2013.

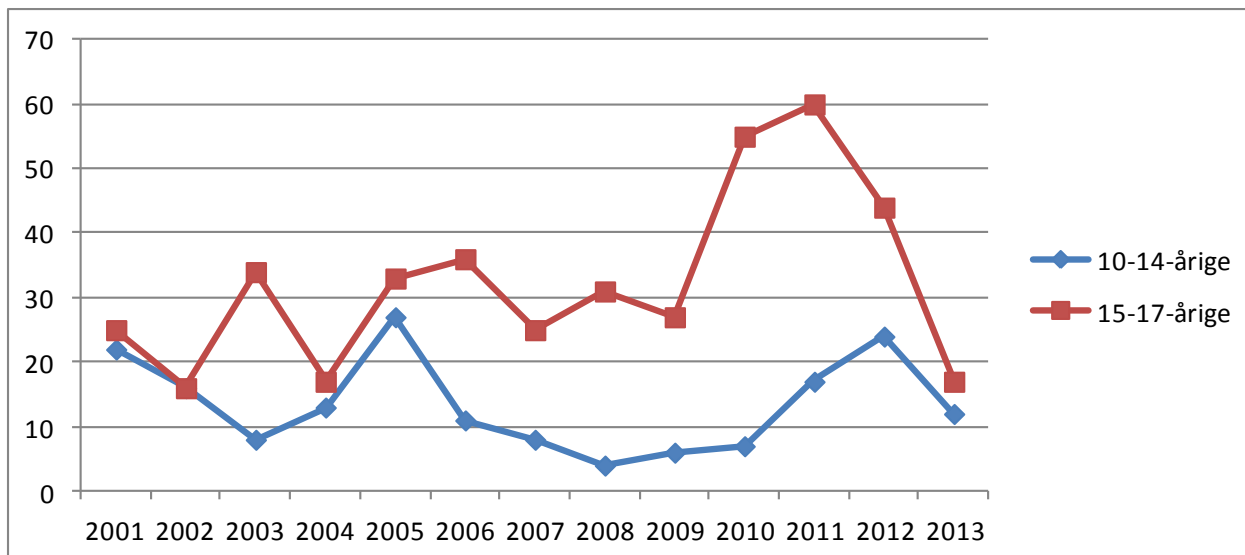

Kommunefigur 2. Udviklingen i antal mistanker og sigtelser mod børn og unge under 18 år pr. 1000 i aldersgruppen fordelt efter aldersgruppe, 2001-2013. Indeks 2001=100.

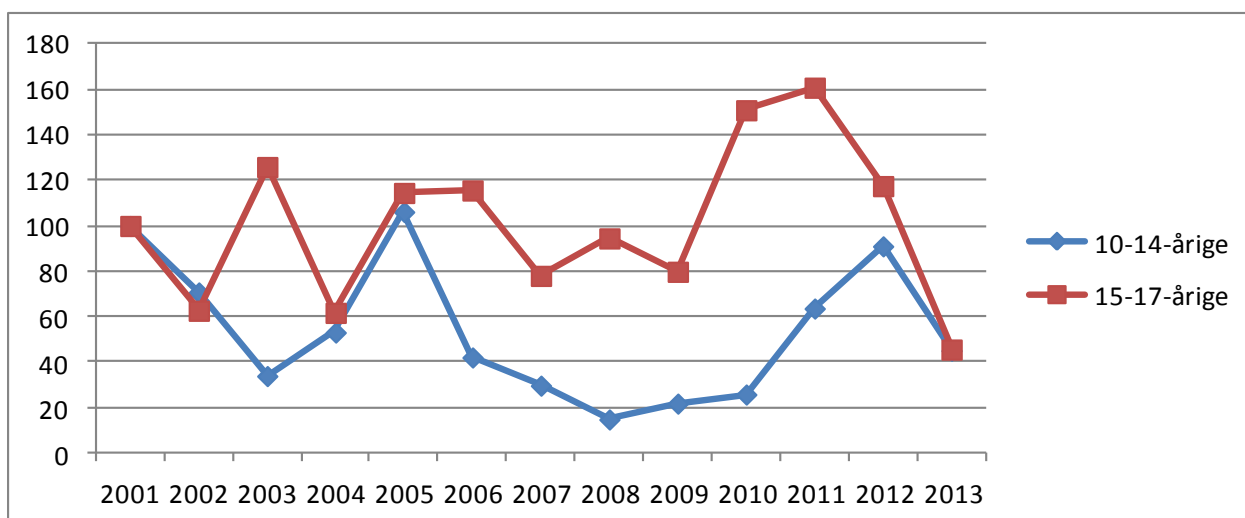

Kommunetabel 1. Antal mistænkte/sigtede personer og antal forhold fordelt efter aldersgruppe, 2001-2013.

		2001	2002	2003	2004	2005	2006	2007	2008	2009	2010	2011	2012	2013
10-14-årige	Personer	17	11	7	12	16	11	8	4	3	4	12	12	4
	Forhold	22	16	8	13	27	11	8	4	6	7	17	24	12
15-17-årige	Personer	17	11	19	9	21	24	18	22	19	24	25	24	10
	Forhold	25	16	34	17	33	36	25	31	27	55	60	44	17

7.19 Egedal Kommune

Kommunefigur 1. Udviklingen i antal mistanker og sigtelser mod børn og unge under 18 år fordelt efter aldersgruppe, 2001-2013.

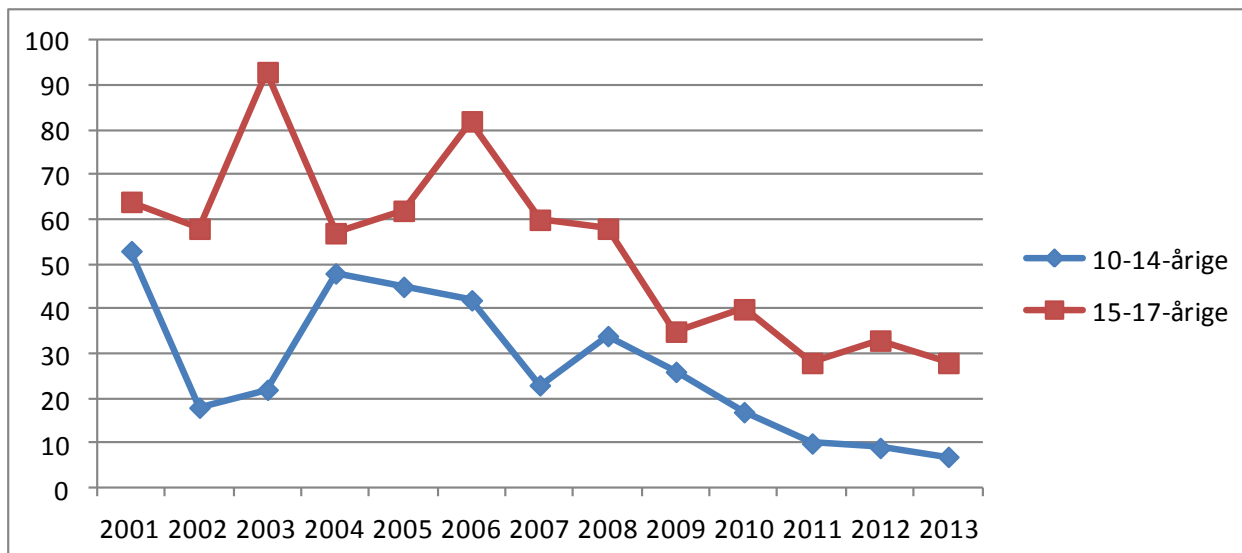

Kommunefigur 2. Udviklingen i antal mistanker og sigtelser mod børn og unge under 18 år pr. 1000 i aldersgruppen fordelt efter aldersgruppe, 2001-2013. Indeks 2001=100.

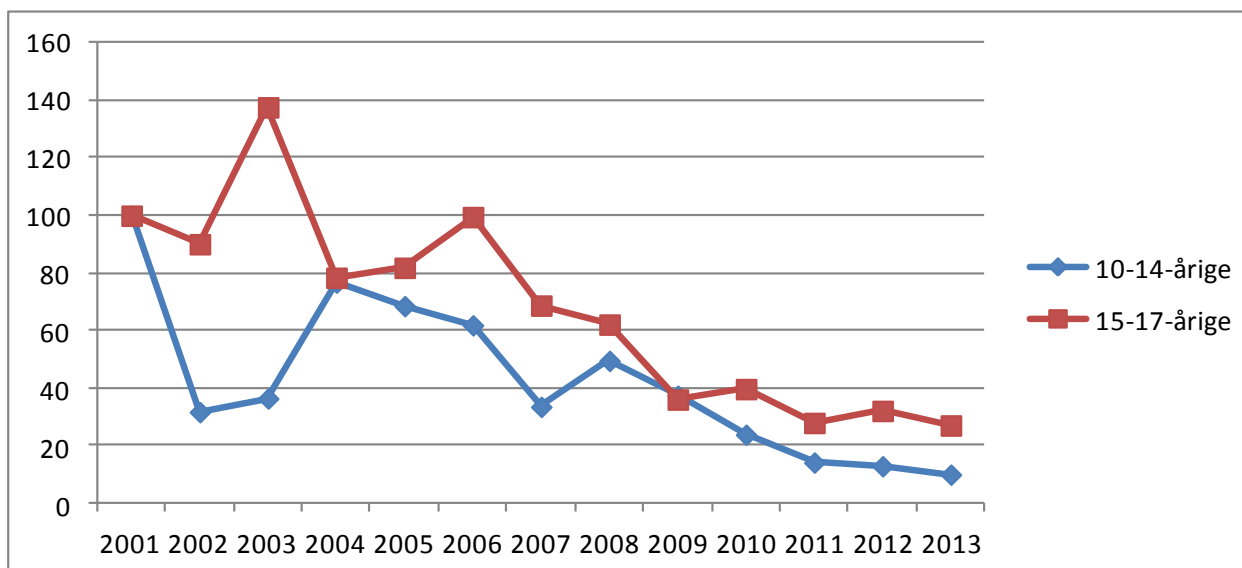

Kommunetabel 1. Antal mistænkte/sigtede personer og antal forhold fordelt efter aldersgruppe, 2001-2013.

		2001	2002	2003	2004	2005	2006	2007	2008	2009	2010	2011	2012	2013
10-14-årige	Personer	32	17	14	23	35	31	20	13	17	13	7	7	5
	Forhold	53	18	22	48	45	42	23	34	26	17	10	9	7
15-17-årige	Personer	25	30	35	39	45	49	35	26	27	35	18	19	23
	Forhold	64	58	93	57	62	82	60	58	35	40	28	33	28

7.20 Fredensborg Kommune

Kommunefigur 1. Udviklingen i antal mistanker og sigtelser mod børn og unge under 18 år fordelt efter aldersgruppe, 2001-2013.

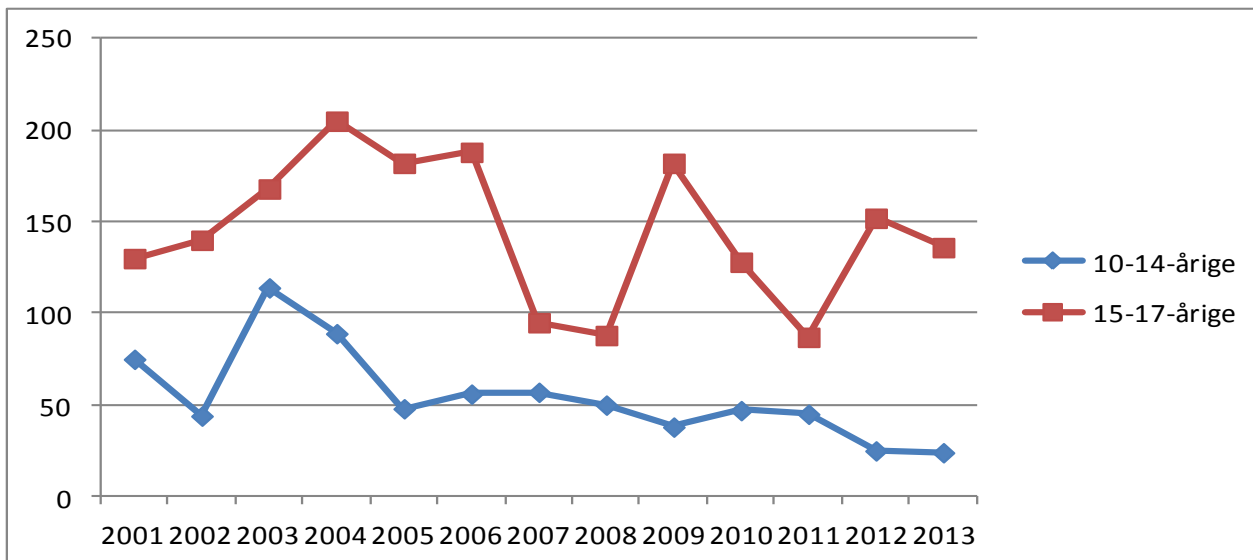

Kommunefigur 2. Udviklingen i antal mistanker og sigtelser mod børn og unge under 18 år pr. 1000 i aldersgruppen fordelt efter aldersgruppe, 2001-2013. Indeks 2001=100.

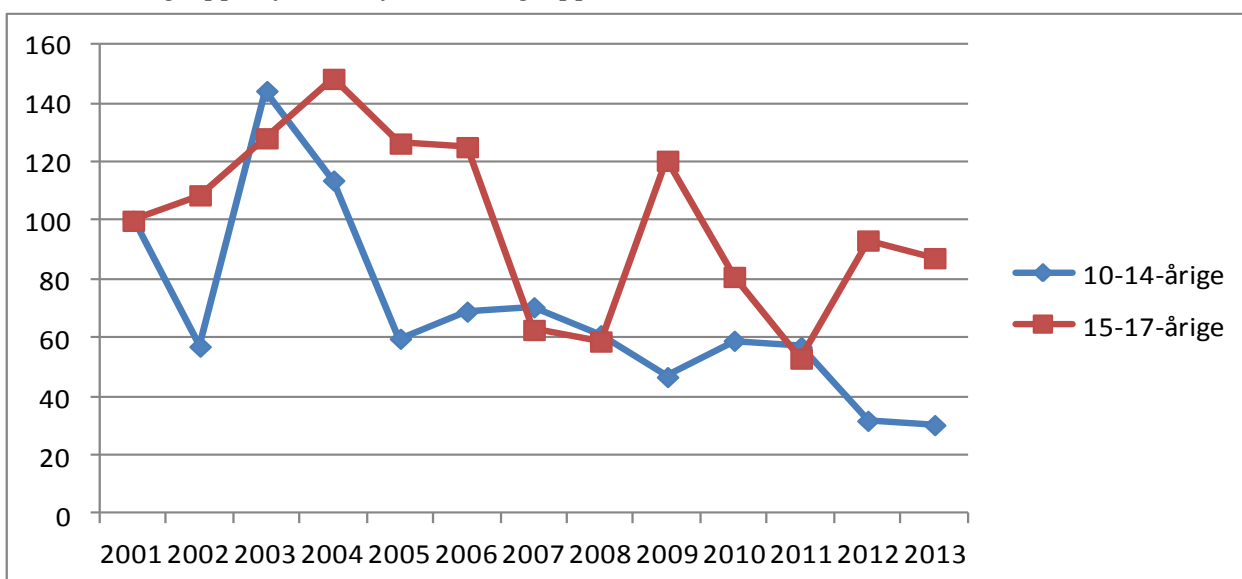

Kommunetabel 1. Antal mistænkte/sigtede personer og antal forhold fordelt efter aldersgruppe, 2001-2013.

		2001	2002	2003	2004	2005	2006	2007	2008	2009	2010	2011	2012	2013
10-14-årige	Personer	27	28	40	31	25	35	36	27	21	34	18	14	12
	Forhold	75	44	114	89	48	56	57	50	38	47	45	25	24
15-17-årige	Personer	53	55	66	62	81	54	48	47	59	50	39	30	39
	Forhold	130	140	168	205	182	188	95	88	182	128	87	152	136

7.21 Frederikssund Kommune

Kommunefigur 1. Udviklingen i antal mistanker og sigtelser mod børn og unge under 18 år fordelt efter aldersgruppe, 2001-2013.

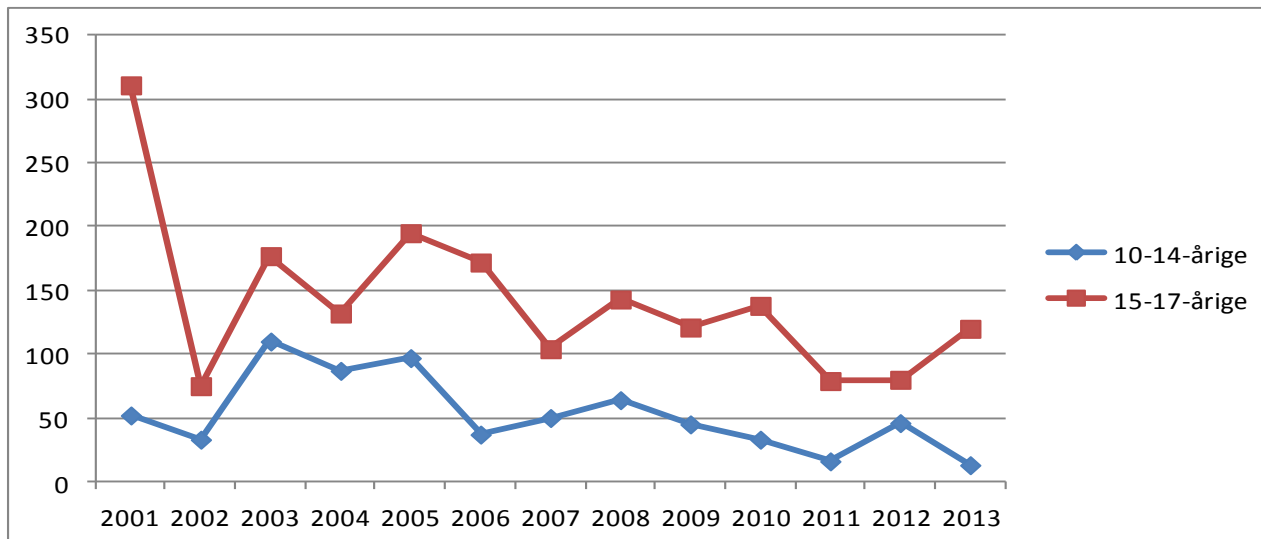

Kommunefigur 2. Udviklingen i antal mistanker og sigtelser mod børn og unge under 18 år pr. 1000 i aldersgruppen fordelt efter aldersgruppe, 2001-2013. Indeks 2001=100.

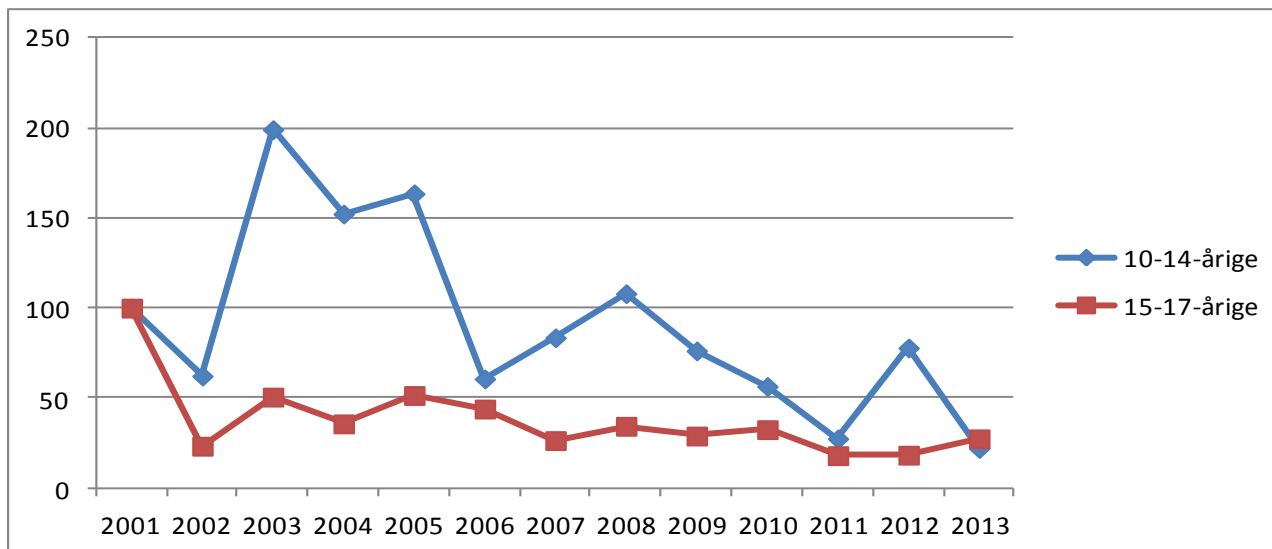

Kommunetabel 1. Antal mistænkte/sigtede personer og antal forhold fordelt efter aldersgruppe, 2001-2013.

		2001	2002	2003	2004	2005	2006	2007	2008	2009	2010	2011	2012	2013
10-14-årige	Personer	28	22	38	45	45	27	31	37	24	19	10	19	8
	Forhold	52	33	110	87	97	37	50	64	45	33	16	46	13
15-17-årige	Personer	37	40	60	71	73	82	58	65	63	50	39	41	49
	Forhold	311	75	177	132	195	172	104	143	121	138	79	80	120

Af de 311 forhold i 2001 vedrørende 15-17-årige angår de 247 sigtelser for hærværk (graffiti) fordelt på fire personer.

7.22 Furesø Kommune

Kommunefigur 1. Udviklingen i antal mistanker og sigtelser mod børn og unge under 18 år fordelt efter aldersgruppe, 2001-2013.

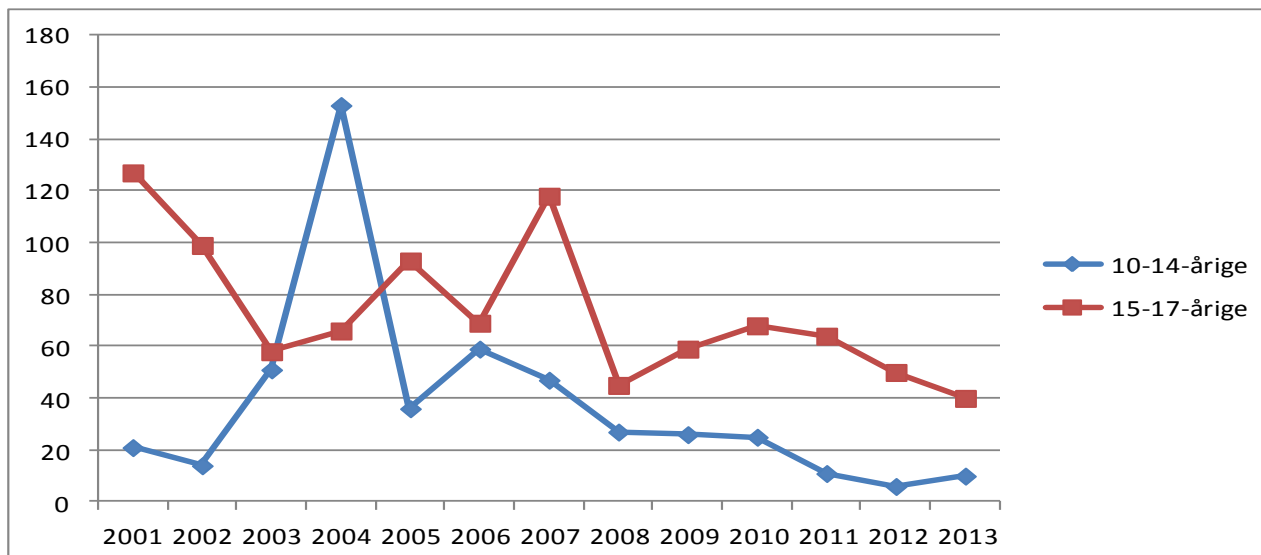

Kommunefigur 2. Udviklingen i antal mistanker og sigtelser mod børn og unge under 18 år pr. 1000 i aldersgruppen fordelt efter aldersgruppe, 2001-2013. Indeks 2001=100.

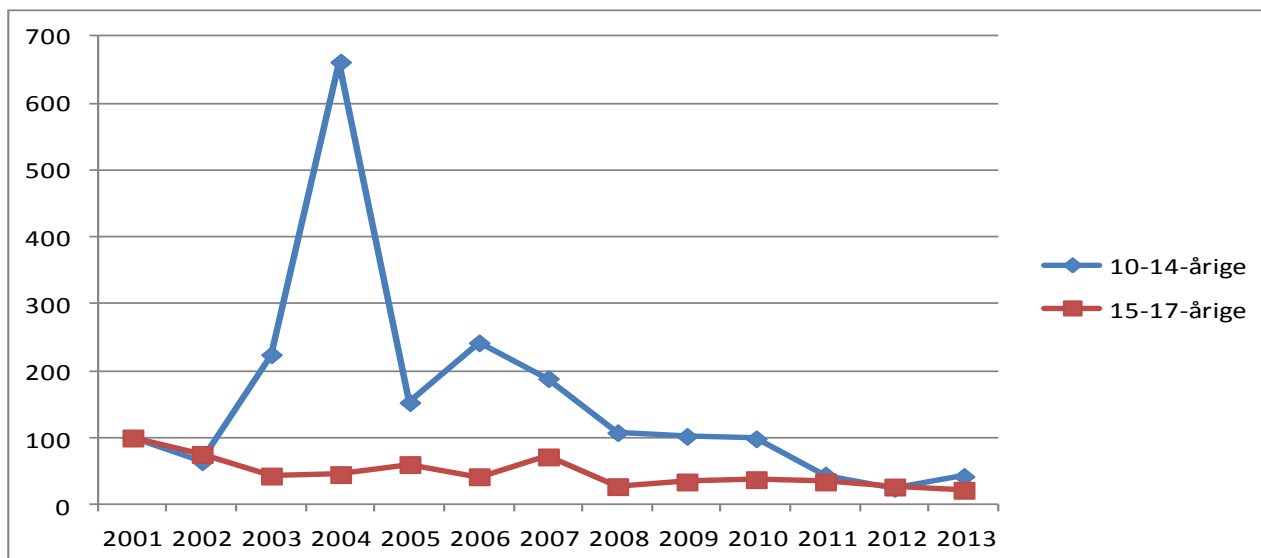

Kommunetabel 1. Antal mistænkte/sigtede personer og antal forhold fordelt efter aldersgruppe, 2001-2013.

		2001	2002	2003	2004	2005	2006	2007	2008	2009	2010	2011	2012	2013
10-14-årige	Personer	12	14	29	23	28	29	30	21	20	19	8	6	7
	Forhold	21	14	51	153	36	59	47	27	26	25	11	6	10
15-17-årige	Personer	37	34	39	39	47	51	38	38	31	42	27	25	19
	Forhold	127	99	58	66	93	69	118	45	59	68	64	50	40

Af de 153 forhold i 2004 vedrørende de 10-14-årige angår de 82 hærværk og 34 brugstyveri fordelt på tre personer.

7.23 Gribskov Kommune

Kommunefigur 1. Udviklingen i antal mistanker og sigtelser mod børn og unge under 18 år fordelt efter aldersgruppe, 2001-2013.

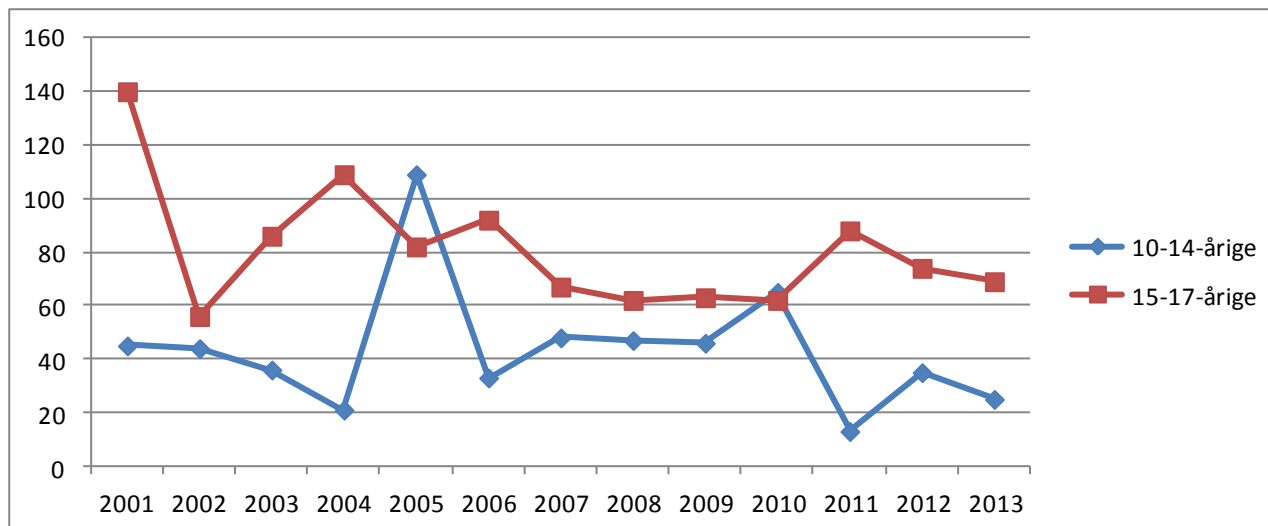

Kommunefigur 2. Udviklingen i antal mistanker og sigtelser mod børn og unge under 18 år pr. 1000 i aldersgruppen fordelt efter aldersgruppe, 2001-2013. Indeks 2001=100.

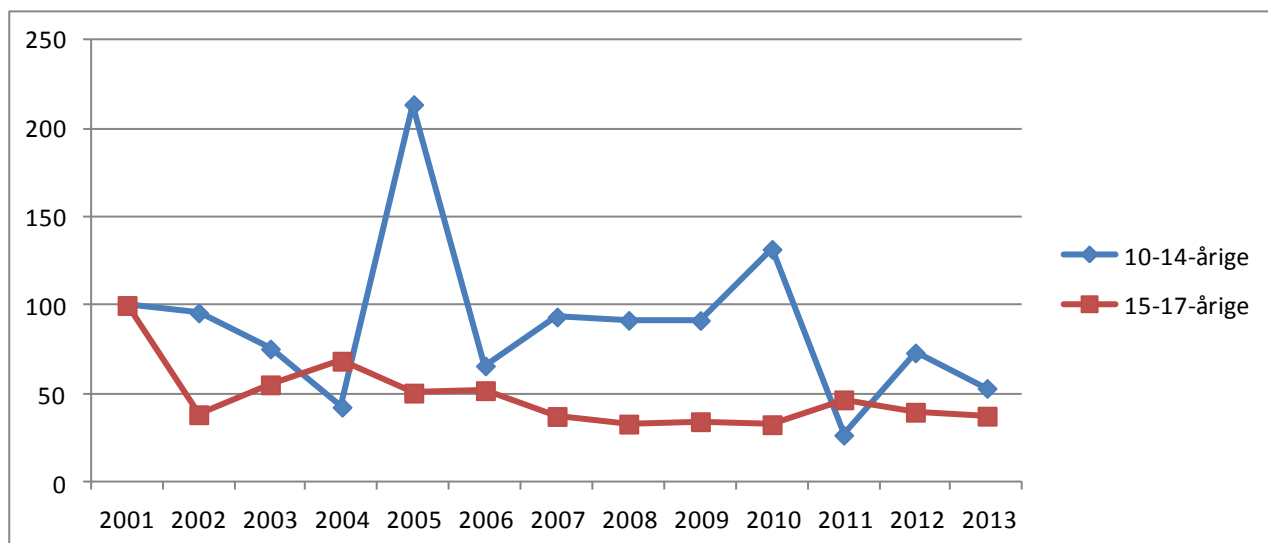

Kommunetabel 1. Antal mistænkte/sigtede personer og antal forhold fordelt efter aldersgruppe, 2001-2013.

		2001	2002	2003	2004	2005	2006	2007	2008	2009	2010	2011	2012	2013
10-14-årige	Personer	28	20	9	18	29	18	27	24	22	33	10	16	15
	Forhold	45	44	36	21	109	33	48	47	46	65	13	35	25
15-17-årige	Personer	52	31	34	61	43	51	39	39	39	31	47	39	34
	Forhold	140	56	86	109	82	92	67	62	63	62	88	74	69

7.24 Halsnæs Kommune

Kommunefigur 1. Udviklingen i antal mistanker og sigtelser mod børn og unge under 18 år fordelt efter aldersgruppe, 2001-2013.

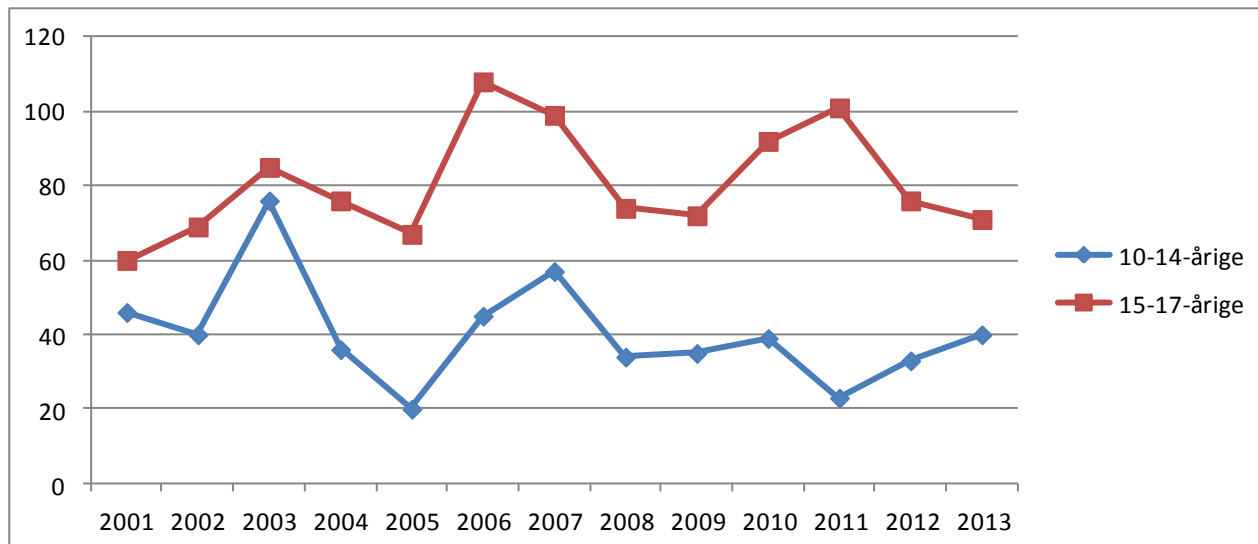

Kommunefigur 2. Udviklingen i antal mistanker og sigtelser mod børn og unge under 18 år pr. 1000 i aldersgruppen fordelt efter aldersgruppe, 2001-2013. Indeks 2001=100.

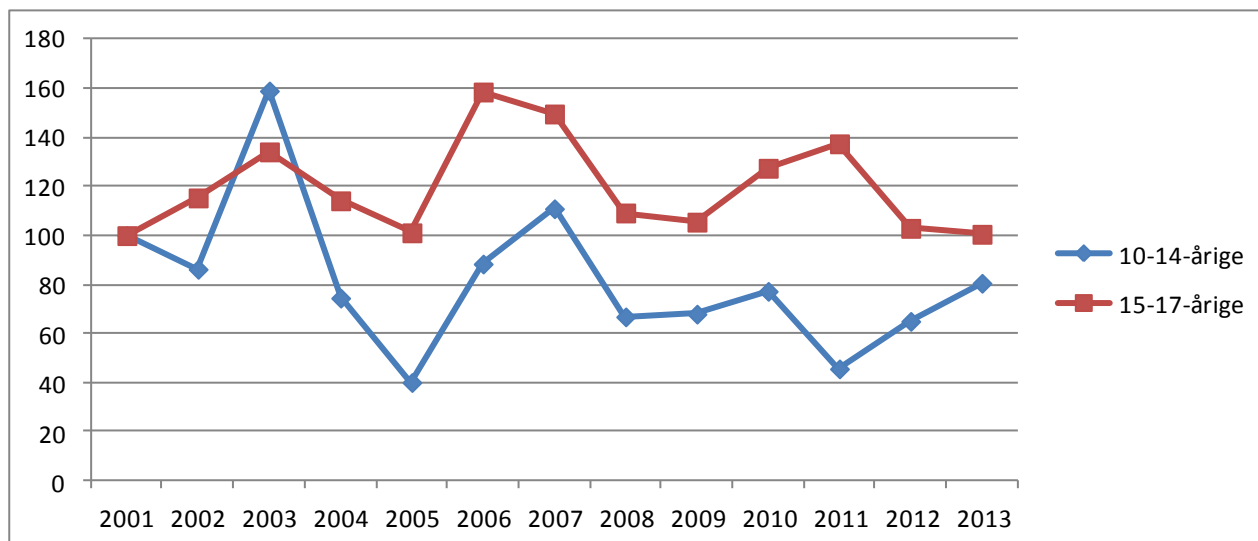

Kommunetabel 1. Antal mistænkte/sigtede personer og antal forhold fordelt efter aldersgruppe, 2001-2013.

		2001	2002	2003	2004	2005	2006	2007	2008	2009	2010	2011	2012	2013
10-14-årige	Perso- ner	20	26	32	24	18	18	28	22	21	19	13	17	26
	Forhold	46	40	76	36	20	45	57	34	35	39	23	33	40
15-17-årige	Perso- ner	39	32	43	34	30	51	46	37	35	33	30	38	37
	Forhold	60	69	85	76	67	108	99	74	72	92	101	76	71

7.25 Helsingør Kommune

Kommunefigur 1. Udviklingen i antal mistanker og sigtelser mod børn og unge under 18 år fordelt efter aldersgruppe, 2001-2013.

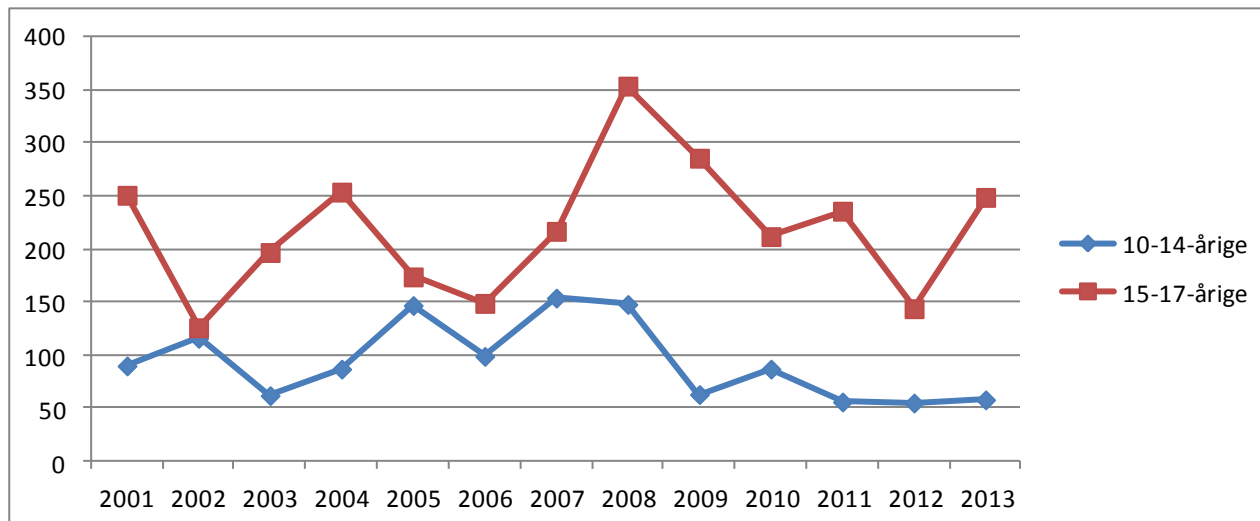

Kommunefigur 2. Udviklingen i antal mistanker og sigtelser mod børn og unge under 18 år pr. 1000 i aldersgruppen fordelt efter aldersgruppe, 2001-2013. Indeks 2001=100.

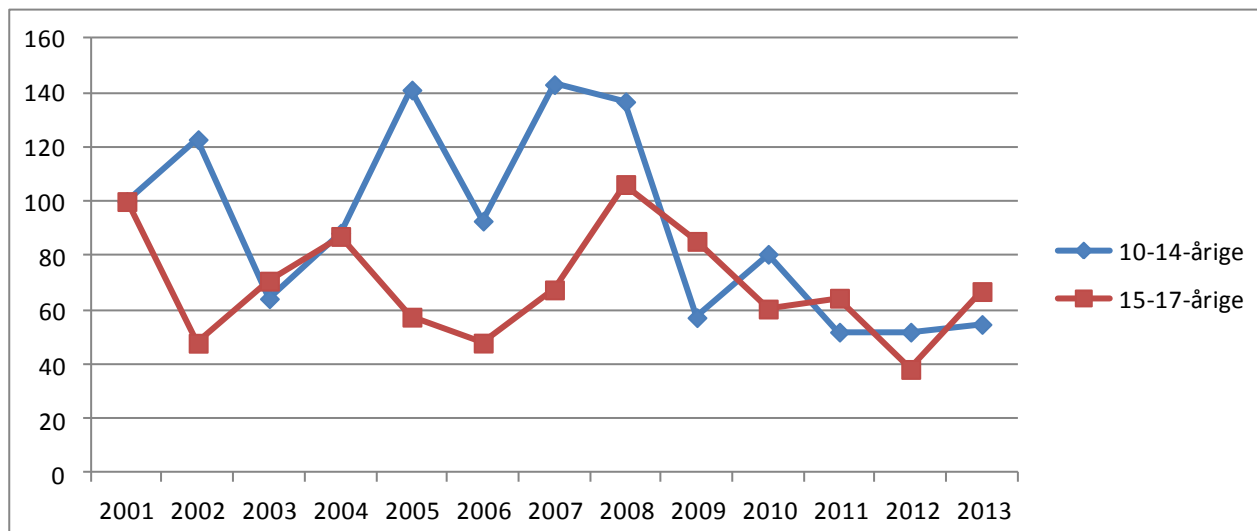

Kommunetabel 1. Antal mistænkte/sigtede personer og antal forhold fordelt efter aldersgruppe, 2001-2013.

		2001	2002	2003	2004	2005	2006	2007	2008	2009	2010	2011	2012	2013
10-14-årige	Personer	50	62	45	50	56	58	80	86	33	54	39	42	34
	Forhold	90	116	62	87	147	99	154	148	63	87	56	55	58
15-17-årige	Personer	97	64	91	104	84	76	101	126	110	93	88	80	83
	Forhold	251	126	197	254	174	149	217	354	286	212	236	144	249

7.26 Hillerød Kommune

Kommunefigur 1. Udviklingen i antal mistanker og sigtelser mod børn og unge under 18 år fordelt efter aldersgruppe, 2001-2013.

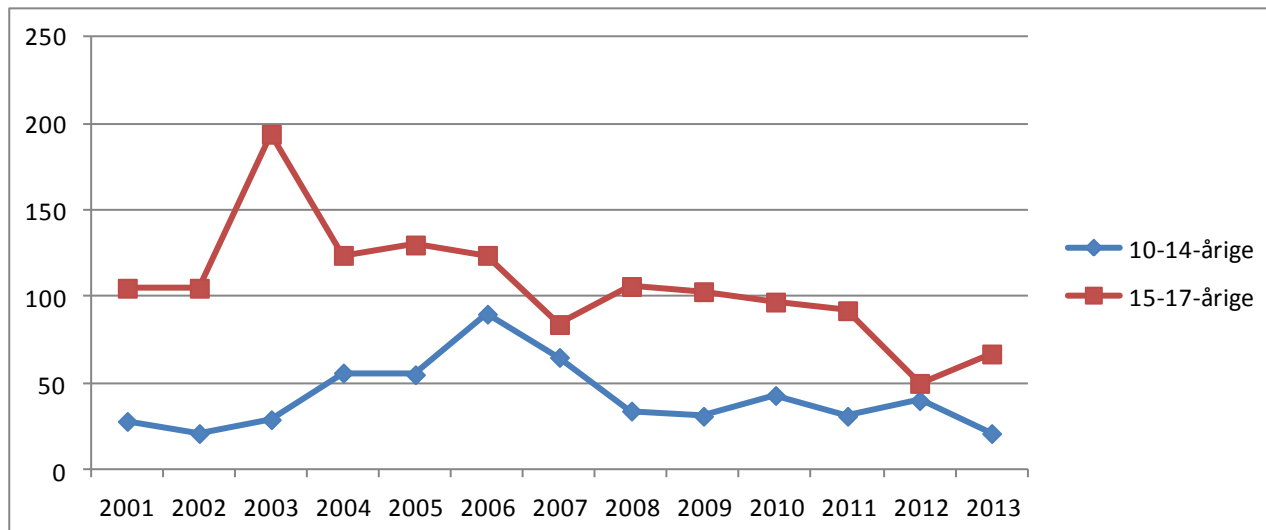

Kommunefigur 2. Udviklingen i antal mistanker og sigtelser mod børn og unge under 18 år pr. 1000 i aldersgruppen fordelt efter aldersgruppe, 2001-2013. Indeks 2001=100.

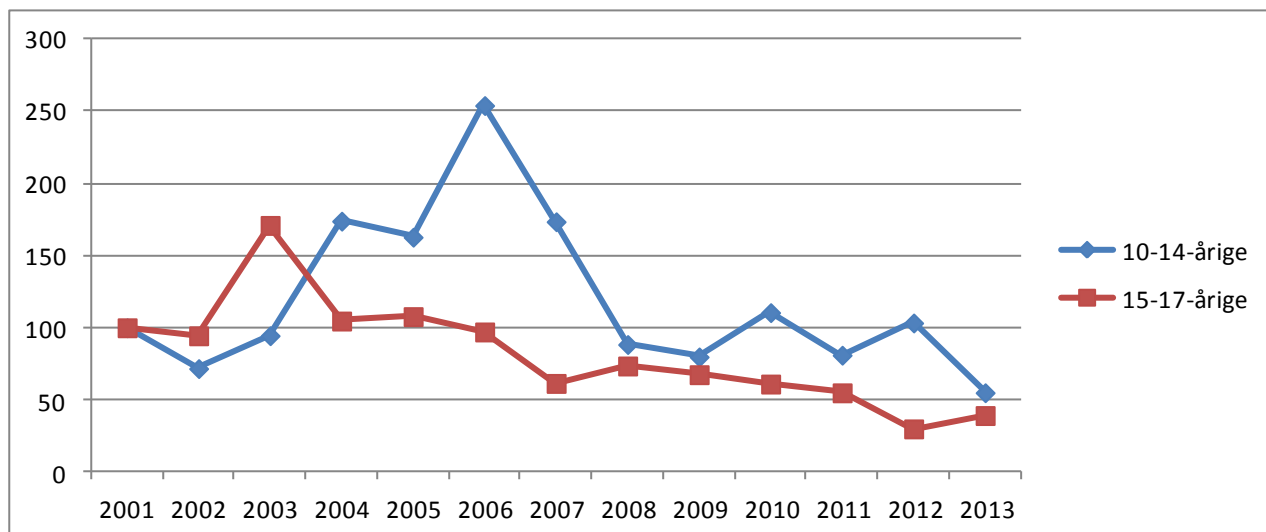

Kommunetabel 1. Antal mistænkte/sigtede personer og antal forhold fordelt efter aldersgruppe, 2001-2013.

		2001	2002	2003	2004	2005	2006	2007	2008	2009	2010	2011	2012	2013
10-14-årige	Personer	22	19	16	37	32	43	37	24	23	23	22	26	11
	Forhold	28	21	29	56	55	90	65	34	31	43	31	40	21
15-17-årige	Personer	44	39	55	56	69	67	45	50	51	40	41	39	41
	Forhold	105	105	194	124	130	124	84	106	103	97	92	50	67

7.27 Hørsholm Kommune

Kommunefigur 1. Udviklingen i antal mistanker og sigtelser mod børn og unge under 18 år fordelt efter aldersgruppe, 2001-2013.

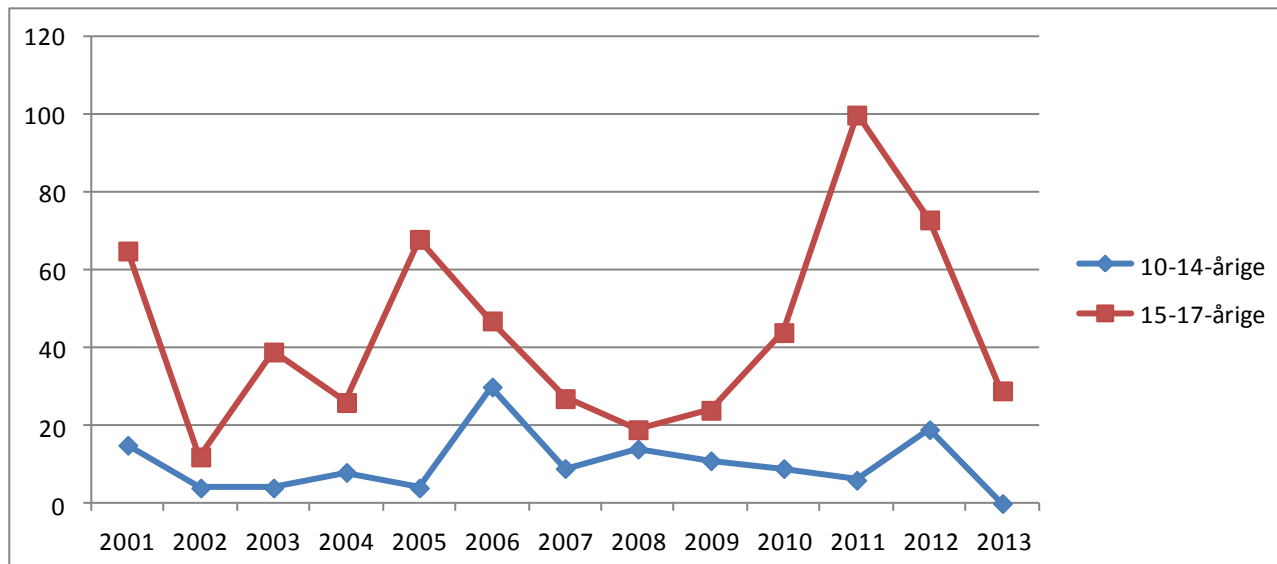

Kommunefigur 2. Udviklingen i antal mistanker og sigtelser mod børn og unge under 18 år pr. 1000 i aldersgruppen fordelt efter aldersgruppe, 2001-2013. Indeks 2001=100.

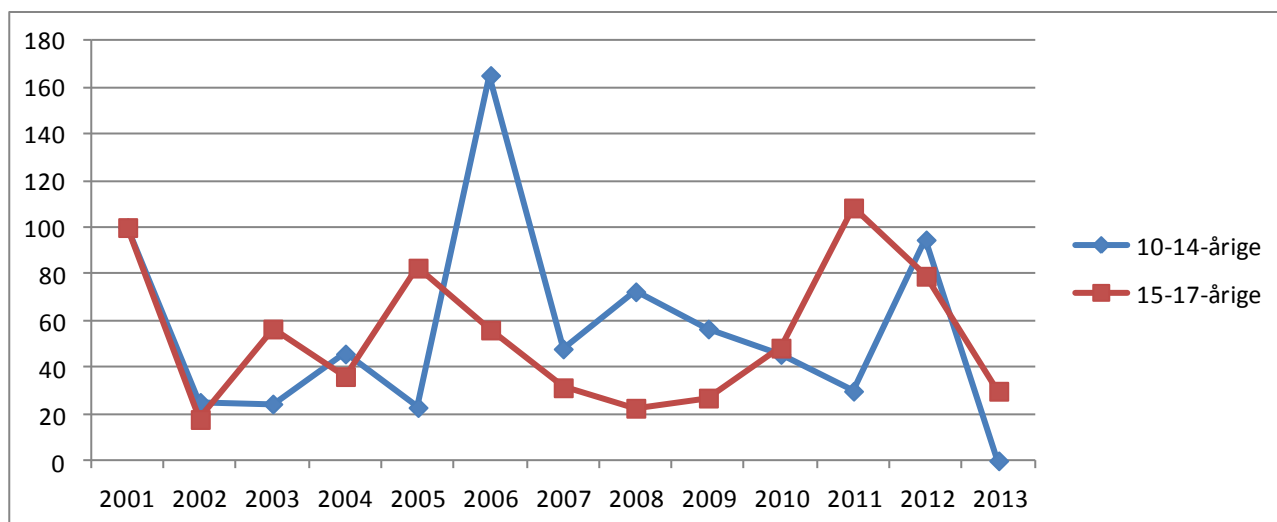

Kommunetabel 1. Antal mistænkte/sigtede personer og antal forhold fordelt efter aldersgruppe, 2001-2013.

		2001	2002	2003	2004	2005	2006	2007	2008	2009	2010	2011	2012	2013
10-14-årige	Personer	11	4	4	6	4	9	7	9	7	5	3	6	0
	Forhold	15	4	4	8	4	30	9	14	11	9	6	19	0
15-17-årige	Personer	24	10	24	16	22	16	11	16	16	15	29	32	12
	Forhold	65	12	39	26	68	47	27	19	24	44	100	73	29

7.28 Rudersdal Kommune

Kommunefigur 1. Udviklingen i antal mistanker og sigtelser mod børn og unge under 18 år fordelt efter aldersgruppe, 2001-2013.

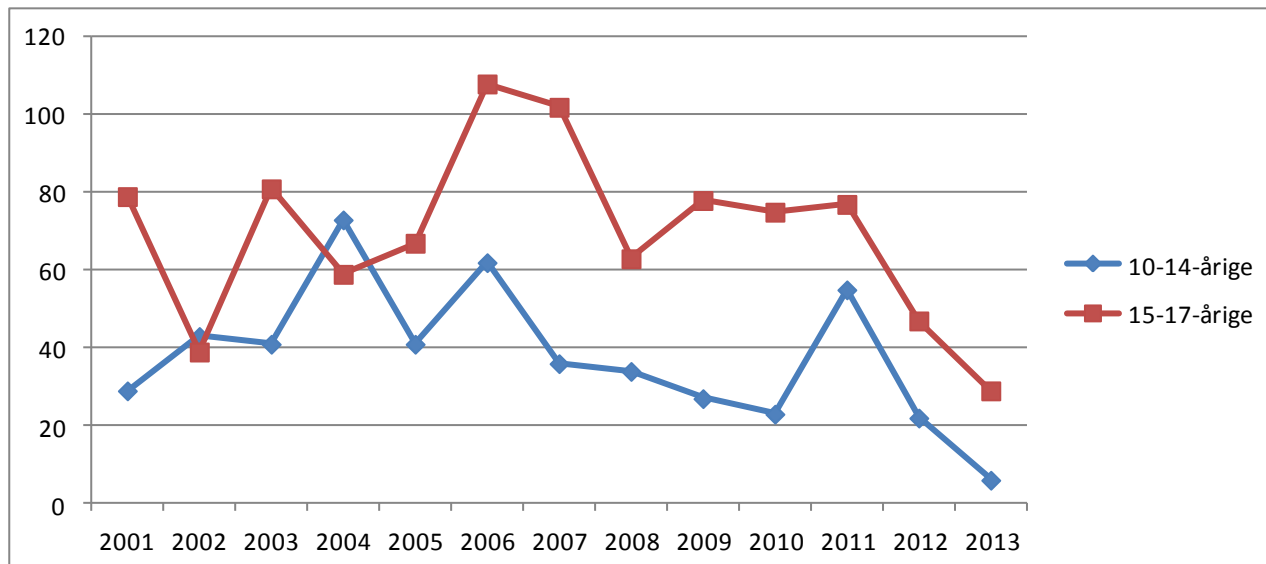

Kommunefigur 2. Udviklingen i antal mistanker og sigtelser mod børn og unge under 18 år pr. 1000 i aldersgruppen fordelt efter aldersgruppe, 2001-2013. Indeks 2001=100.

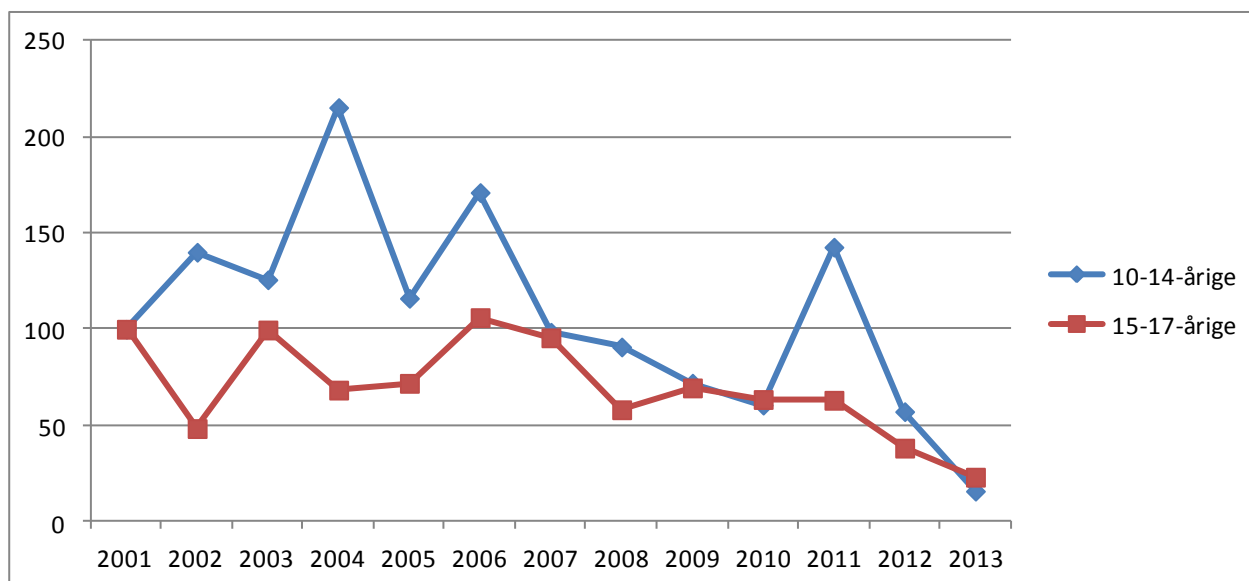

Kommunetabel 1. Antal mistænkte/sigtede personer og antal forhold fordelt efter aldersgruppe, 2001-2013.

		2001	2002	2003	2004	2005	2006	2007	2008	2009	2010	2011	2012	2013
10-14-årige	Personer	23	28	19	28	30	26	24	27	19	14	15	8	5
	Forhold	29	43	41	73	41	62	36	34	27	23	55	22	6
15-17-årige	Personer	34	30	40	38	47	59	43	37	45	40	34	30	16
	Forhold	79	39	81	59	67	108	102	63	78	75	77	47	29

7.29 Bornholm Kommune

Kommunefigur 1. Udviklingen i antal mistanker og sigtelser mod børn og unge under 18 år fordelt efter aldersgruppe, 2001-2013.

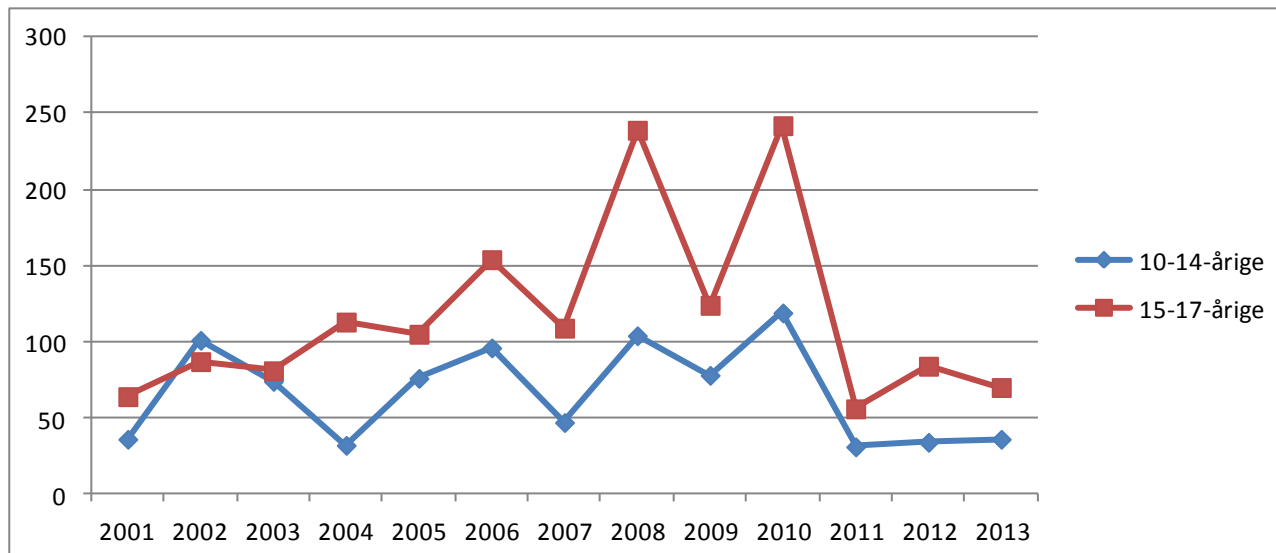

Kommunefigur 2. Udviklingen i antal mistanker og sigtelser mod børn og unge under 18 år pr. 1000 i aldersgruppen fordelt efter aldersgruppe, 2001-2013. Indeks 2001=100.

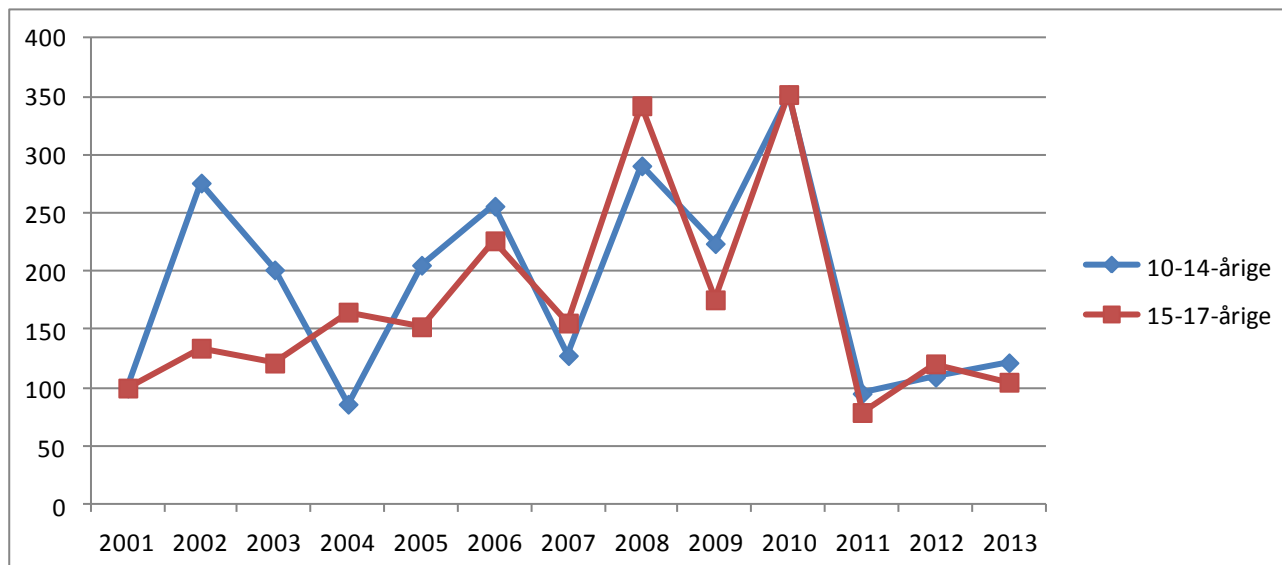

Kommunetabel 1. Antal mistænkte/sigtede personer og antal forhold fordelt efter aldersgruppe, 2001-2013.

		2001	2002	2003	2004	2005	2006	2007	2008	2009	2010	2011	2012	2013
10-14-årige	Perso-ner	23	42	44	21	40	51	35	43	24	26	19	17	17
	Forhold	36	101	74	32	76	96	47	104	78	119	31	34	36
15-17-årige	Perso-ner	33	38	43	52	52	75	47	74	58	59	24	36	31
	Forhold	64	87	81	113	105	154	109	239	124	242	56	84	70

7.30 Greve Kommune

Kommunefigur 1. Udviklingen i antal mistanker og sigtelser mod børn og unge under 18 år fordelt efter aldersgruppe, 2001-2013.

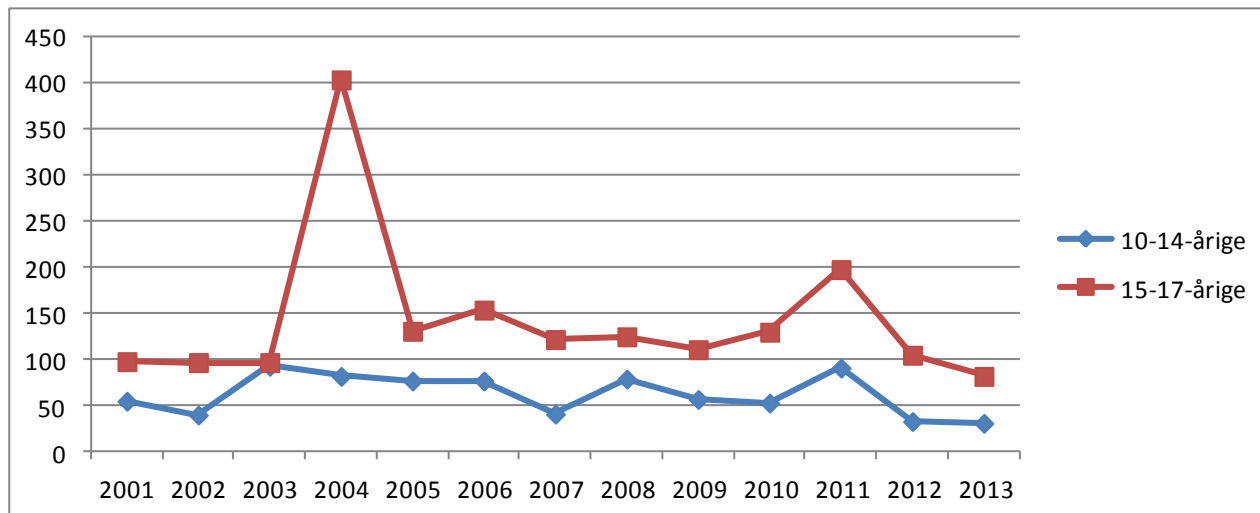

Kommunefigur 2. Udviklingen i antal mistanker og sigtelser mod børn og unge under 18 år pr. 1000 i aldersgruppen fordelt efter aldersgruppe, 2001-2013. Indeks 2001=100.

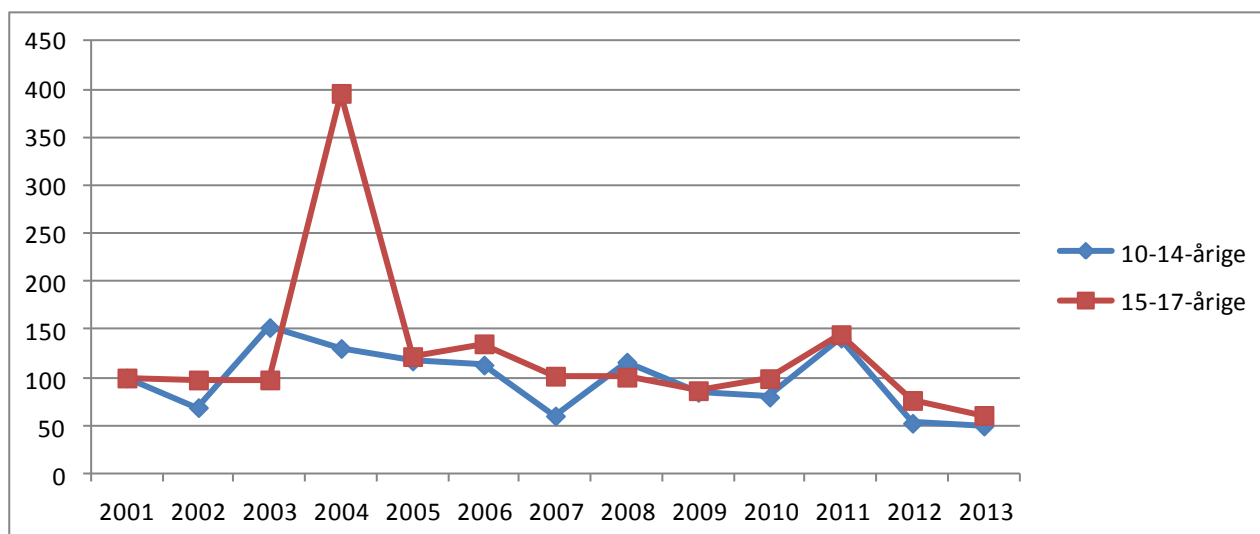

Kommunetabel 1. Antal mistænkte/sigtede personer og antal forhold fordelt efter aldersgruppe, 2001-2013.

		2001	2002	2003	2004	2005	2006	2007	2008	2009	2010	2011	2012	2013
10-14-årige	Perso-ner	42	24	32	41	52	41	29	54	47	34	46	22	24
	Forhold	55	40	93	82	77	77	41	79	57	53	91	33	31
15-17-årige	Perso-ner	48	52	53	67	66	81	68	70	69	70	71	54	40
	Forhold	98	97	97	404	131	154	122	125	111	130	198	105	82

I 2004 er der 404 forhold blandt de 15-17-årige. Heraf angår 223 samme person, og 218 af disse vedrører dokument-falsk ved anvendelse af kontorkort.

7.31 Køge Kommune

Kommunefigur 1. Udviklingen i antal mistanker og sigtelser mod børn og unge under 18 år fordelt efter aldersgruppe, 2001-2013.

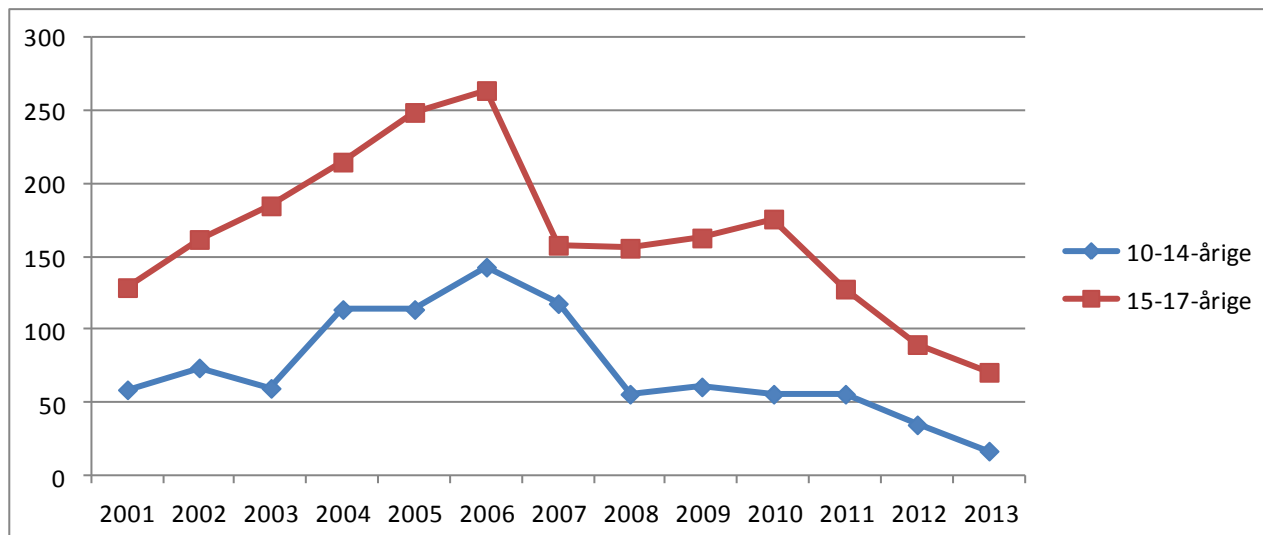

Kommunefigur 2. Udviklingen i antal mistanker og sigtelser mod børn og unge under 18 år pr. 1000 i aldersgruppen fordelt efter aldersgruppe, 2001-2013. Indeks 2001=100.

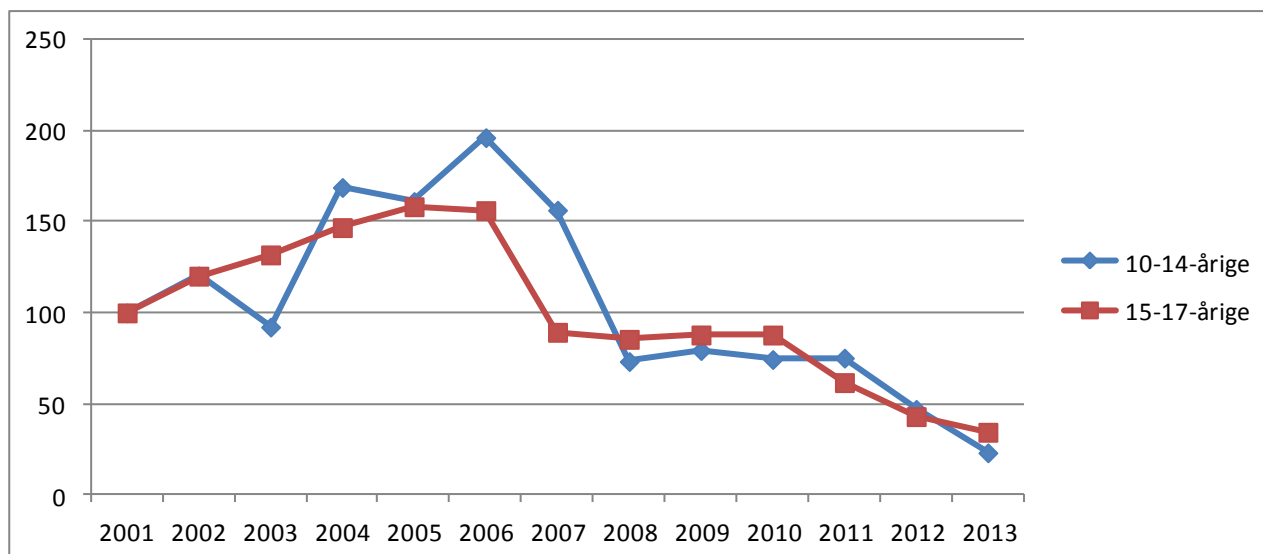

Kommunetabel 1. Antal mistænkte/sigtede personer og antal forhold fordelt efter aldersgruppe, 2001-2013.

		2001	2002	2003	2004	2005	2006	2007	2008	2009	2010	2011	2012	2013
10-14-årige	Perso-ner	35	35	35	62	75	93	64	37	33	45	42	25	12
	Forhold	59	74	60	114	114	143	118	56	61	56	56	35	17
15-17-årige	Perso-ner	64	73	65	105	90	86	69	86	79	87	75	59	43
	Forhold	129	162	185	215	249	264	158	156	163	176	128	90	71

7.32 Lejre Kommune

Kommunefigur 1. Udviklingen i antal mistanker og sigtelser mod børn og unge under 18 år fordelt efter aldersgruppe, 2001-2013.

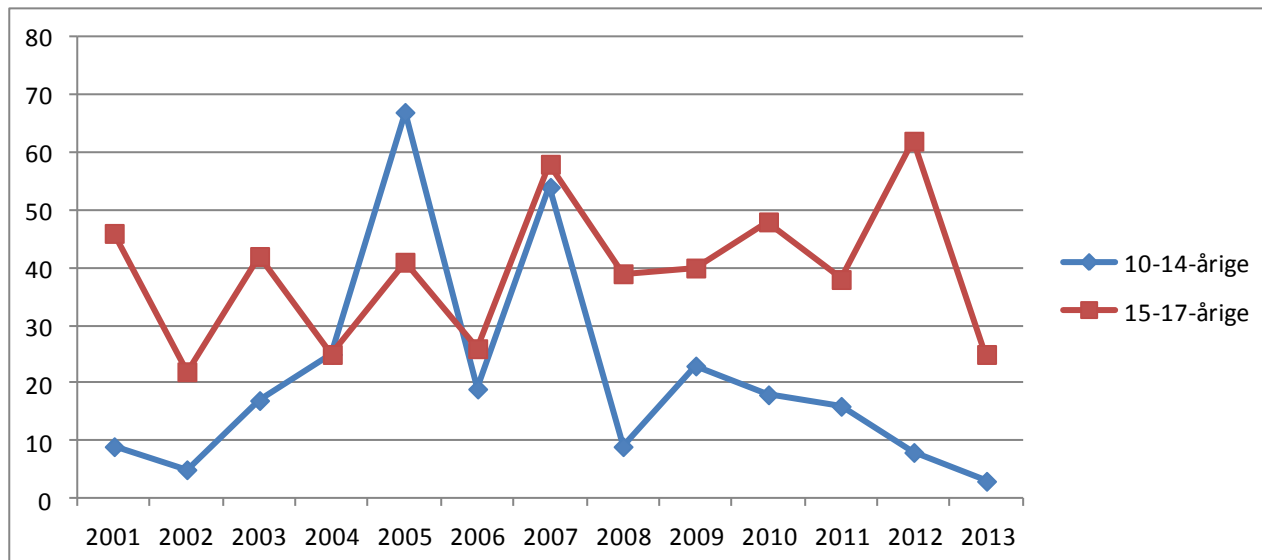

Kommunefigur 2. Udviklingen i antal mistanker og sigtelser mod børn og unge under 18 år pr. 1000 i aldersgruppen fordelt efter aldersgruppe, 2001-2013. Indeks 2001=100.

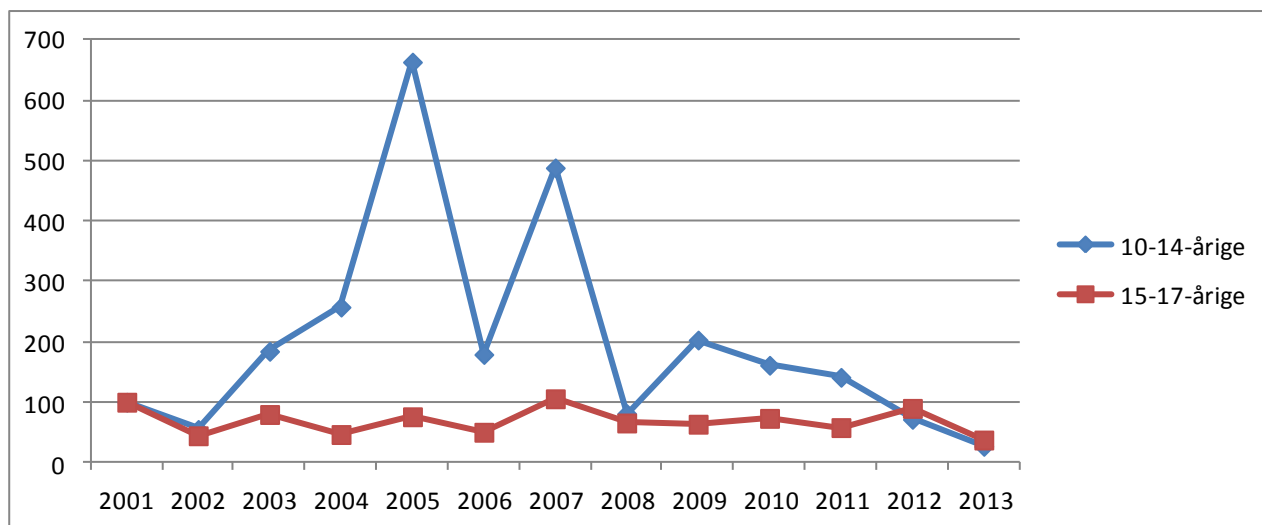

Kommunetabel 1. Antal mistænkte/sigtede personer og antal forhold fordelt efter aldersgruppe, 2001-2013.

		2001	2002	2003	2004	2005	2006	2007	2008	2009	2010	2011	2012	2013
10-14-årige	Perso-ner	8	4	13	19	28	14	23	8	12	15	10	2	3
	Forhold	9	5	17	25	67	19	54	9	23	18	16	8	3
15-17-årige	Perso-ner	21	16	6	19	17	17	27	14	23	22	19	20	16
	Forhold	46	22	42	25	41	26	58	39	40	48	38	62	25

7.33 Roskilde Kommune

Kommunefigur 1. Udviklingen i antal mistanker og sigtelser mod børn og unge under 18 år fordelt efter aldersgruppe, 2001-2013.

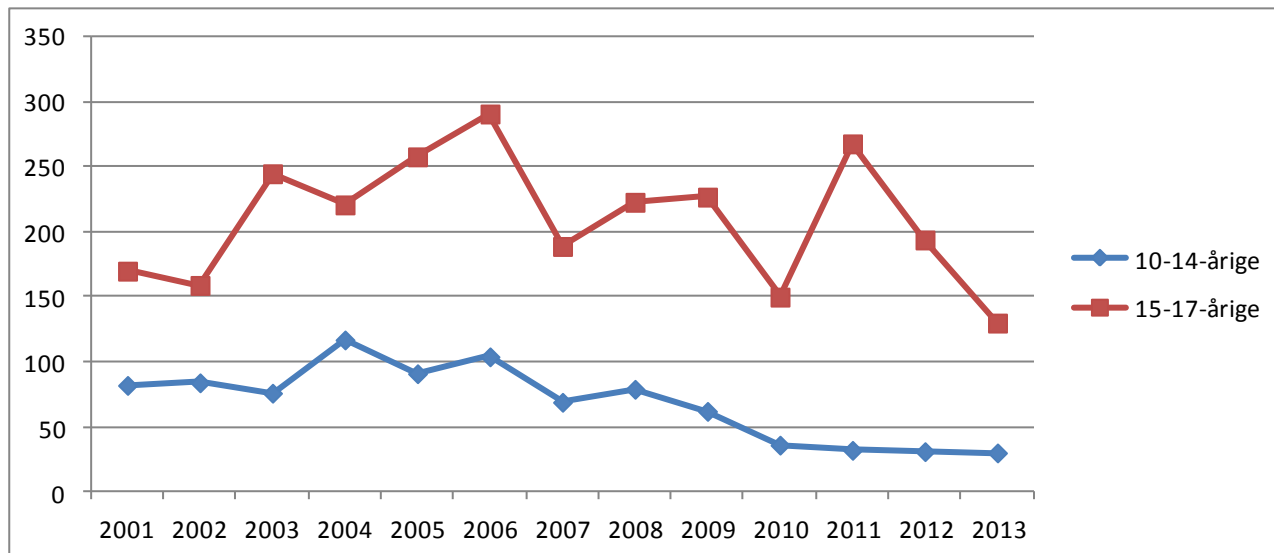

Kommunefigur 2. Udviklingen i antal mistanker og sigtelser mod børn og unge under 18 år pr. 1000 i aldersgruppen fordelt efter aldersgruppe, 2001-2013. Indeks 2001=100.

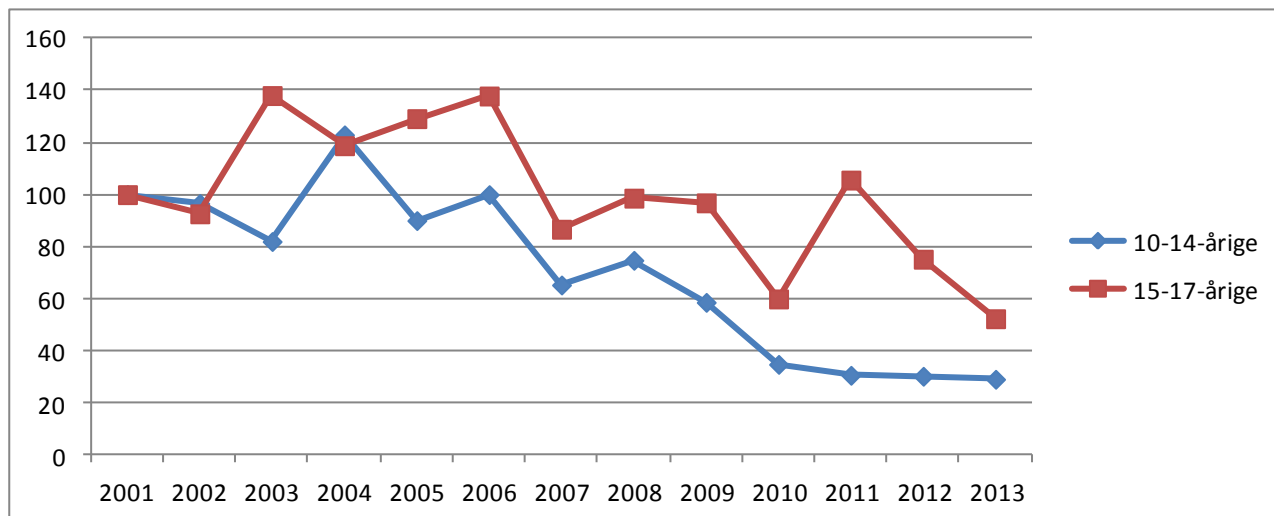

Kommunetabel 1. Antal mistænkte/sigtede personer og antal forhold fordelt efter aldersgruppe, 2001-2013.

		2001	2002	2003	2004	2005	2006	2007	2008	2009	2010	2011	2012	2013
10-14-årige	Personer	52	63	41	75	63	74	38	45	45	28	23	12	25
	Forhold	82	84	76	117	91	104	69	79	62	36	32	31	30
15-17-årige	Personer	74	80	84	96	101	124	98	96	132	84	90	78	62
	Forhold	170	159	245	221	258	291	189	223	227	150	268	194	130

7.34 Solrød Kommune

Kommunefigur 1. Udviklingen i antal mistanker og sigtelser mod børn og unge under 18 år fordelt efter aldersgruppe, 2001-2013.

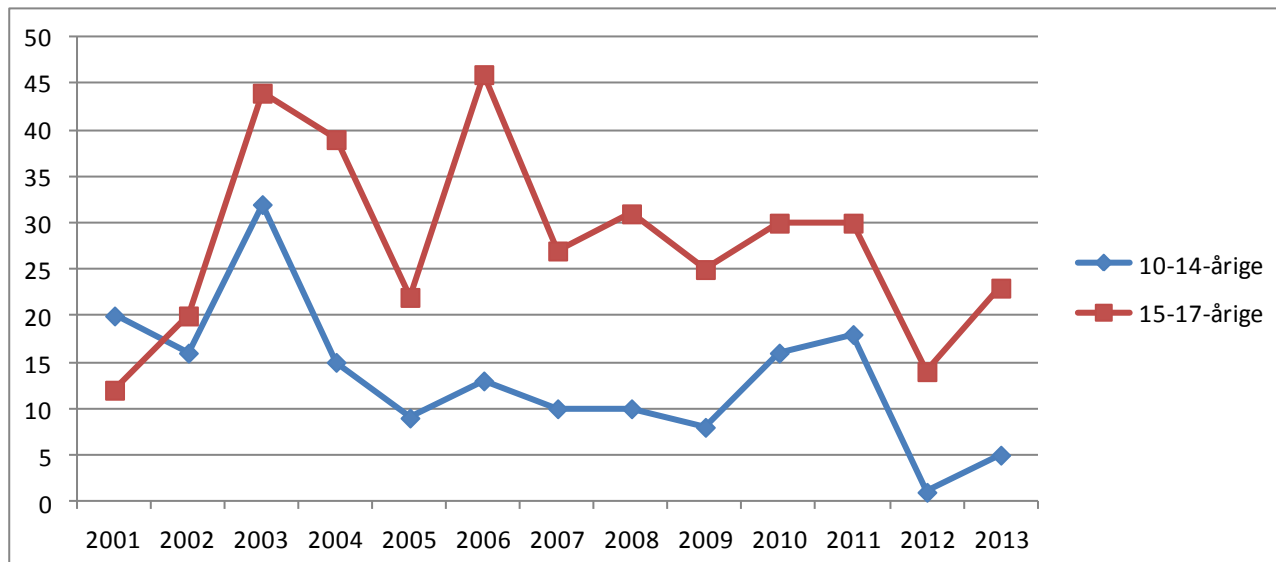

Kommunefigur 2. Udviklingen i antal mistanker og sigtelser mod børn og unge under 18 år pr. 1000 i aldersgruppen fordelt efter aldersgruppe, 2001-2013. Indeks 2001=100.

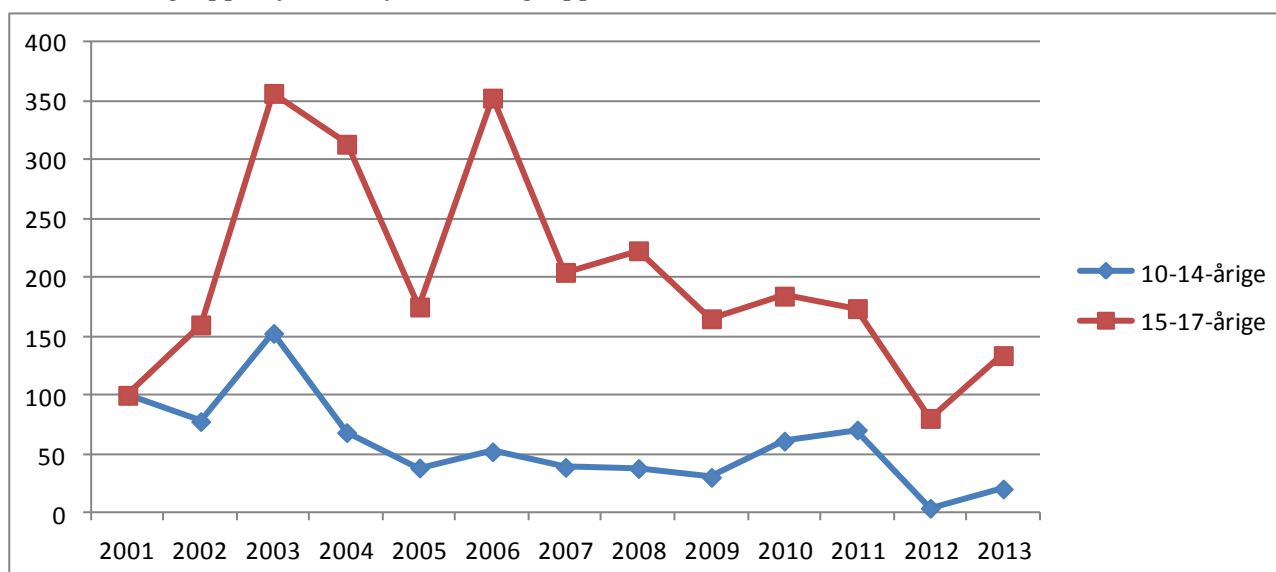

Kommunetabel 1. Antal mistænkte/sigtede personer og antal forhold fordelt efter aldersgruppe, 2001-2013.

		2001	2002	2003	2004	2005	2006	2007	2008	2009	2010	2011	2012	2013
10-14-årige	Perso-ner	12	9	8	10	9	9	3	7	8	11	11	1	4
	Forhold	20	16	32	15	9	13	10	10	8	16	18	1	5
15-17-årige	Perso-ner	9	17	12	24	13	20	19	17	19	18	21	11	17
	Forhold	12	20	44	39	22	46	27	31	25	30	30	14	23

7.35 Faxe Kommune

Kommunefigur 1. Udviklingen i antal mistanker og sigtelser mod børn og unge under 18 år fordelt efter aldersgruppe, 2001-2013.

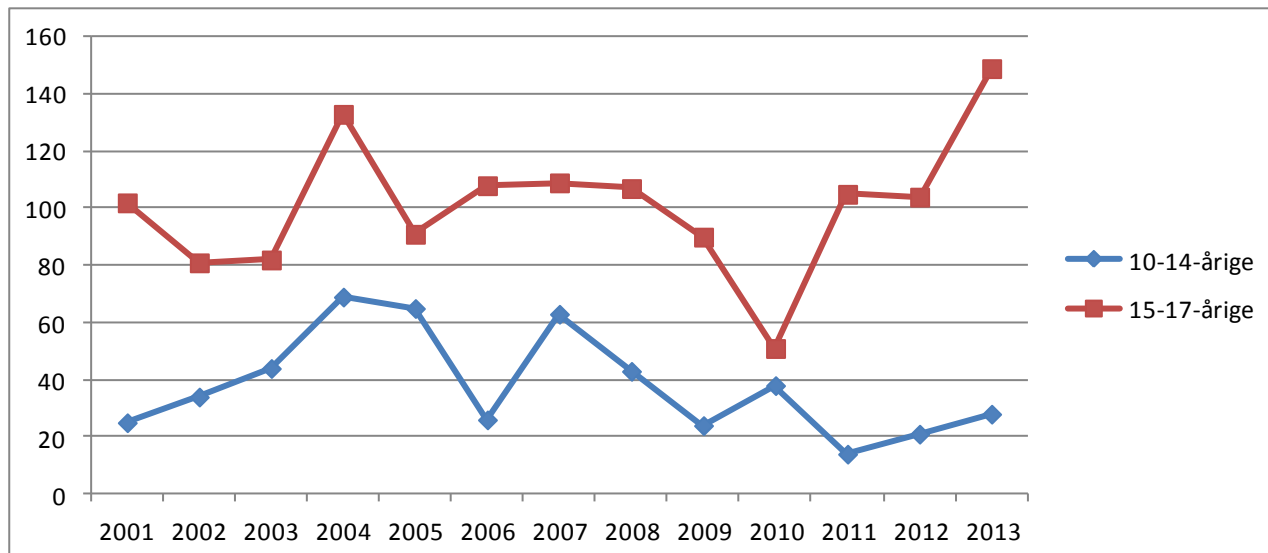

Kommunefigur 2. Udviklingen i antal mistanker og sigtelser mod børn og unge under 18 år pr. 1000 i aldersgruppen fordelt efter aldersgruppe, 2001-2013. Indeks 2001=100.

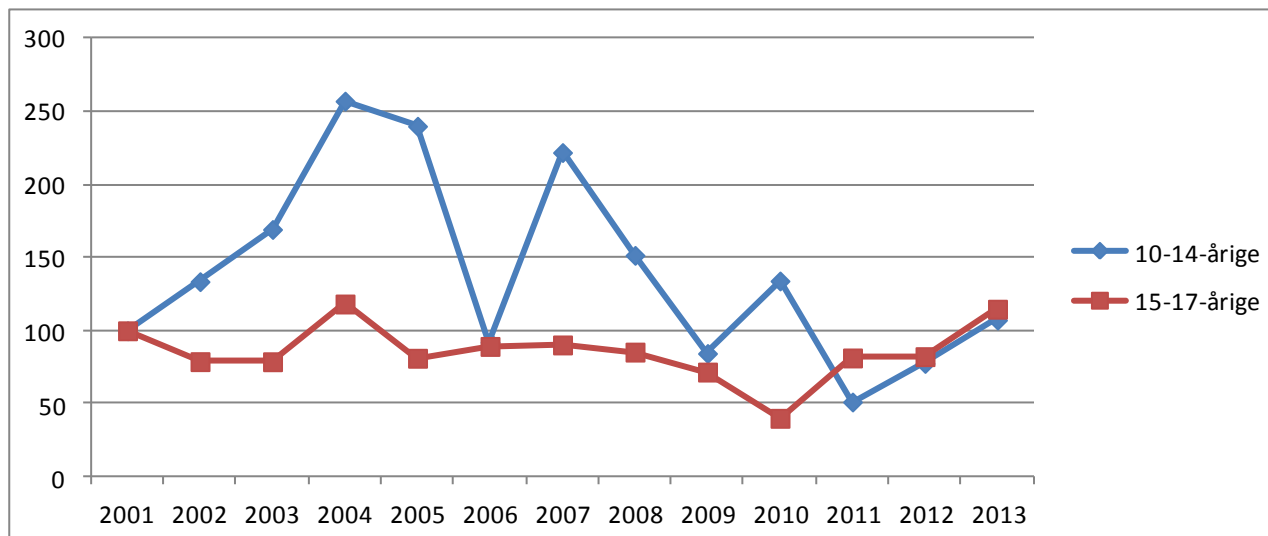

Kommunetabel 1. Antal mistænkte/sigtede personer og antal forhold fordelt efter aldersgruppe, 2001-2013.

		2001	2002	2003	2004	2005	2006	2007	2008	2009	2010	2011	2012	2013
10-14-årige	Personer	18	15	27	42	36	16	32	27	19	25	12	11	16
	Forhold	25	34	44	69	65	26	63	43	24	38	14	21	28
15-17-årige	Personer	44	44	45	58	45	52	43	46	52	33	48	43	60
	Forhold	102	81	82	133	91	108	109	107	90	51	105	104	149

7.36 Guldborgsund Kommune

Kommunefigur 1. Udviklingen i antal mistanker og sigtelser mod børn og unge under 18 år fordelt efter aldersgruppe, 2001-2013.

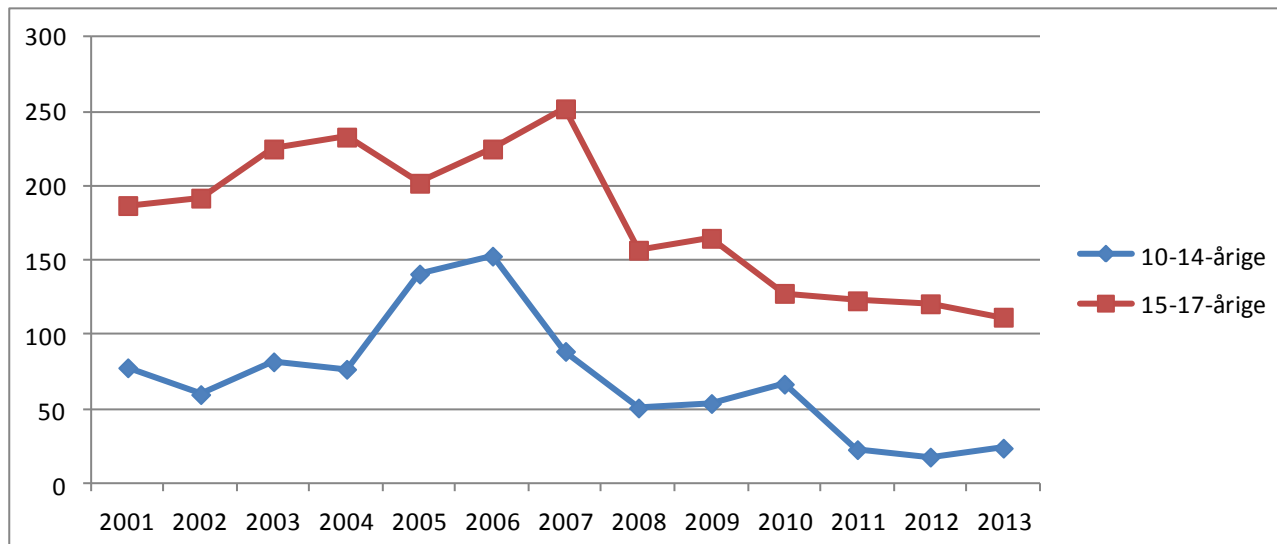

Kommunefigur 2. Udviklingen i antal mistanker og sigtelser mod børn og unge under 18 år pr. 1000 i aldersgruppen fordelt efter aldersgruppe, 2001-2013. Indeks 2001=100.

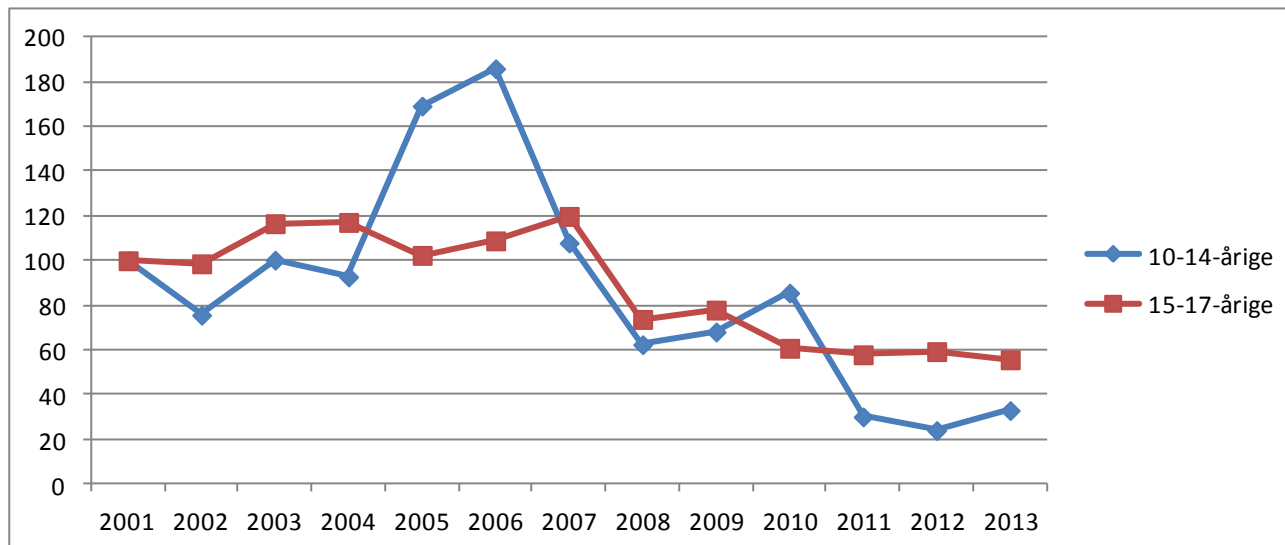

Kommunetabel 1. Antal mistænkte/sigtede personer og antal forhold fordelt efter aldersgruppe, 2001-2013.

		2001	2002	2003	2004	2005	2006	2007	2008	2009	2010	2011	2012	2013
10-14-årige	Personer	38	43	57	51	68	53	40	30	30	30	17	11	16
	Forhold	78	60	82	77	141	153	89	51	54	67	23	18	24
15-17-årige	Personer	80	78	100	96	100	103	90	73	69	64	58	54	57
	Forhold	187	192	225	233	202	225	252	157	165	128	123	121	112

7.37 Holbæk Kommune

Kommunefigur 1. Udviklingen i antal mistanker og sigtelser mod børn og unge under 18 år fordelt efter aldersgruppe, 2001-2013.

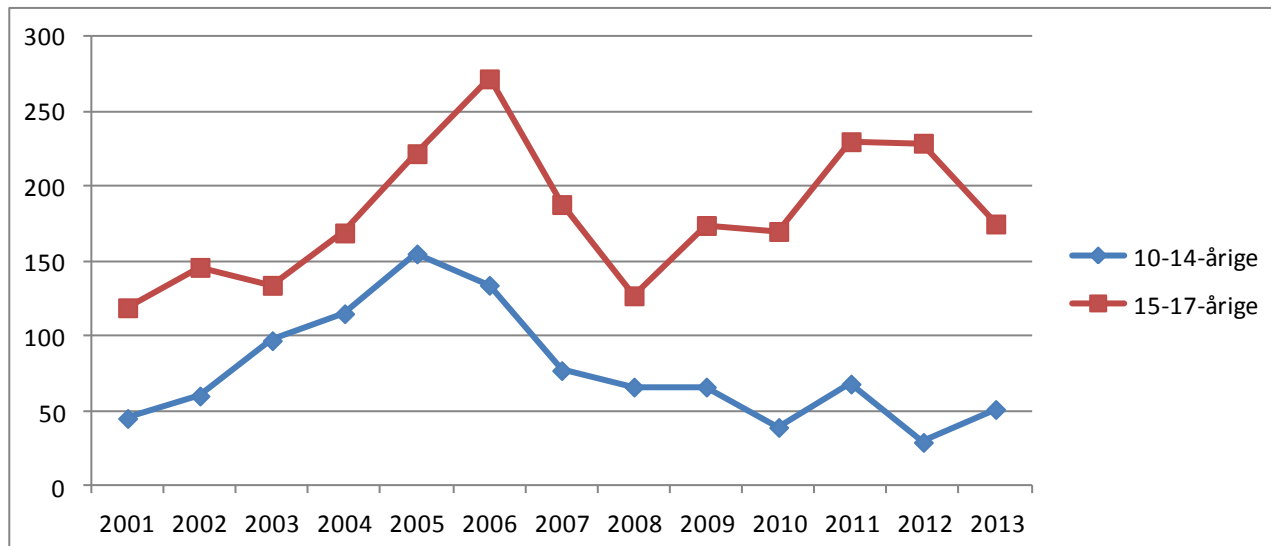

Kommunefigur 2. Udviklingen i antal mistanker og sigtelser mod børn og unge under 18 år pr. 1000 i aldersgruppen fordelt efter aldersgruppe, 2001-2013. Indeks 2001=100.

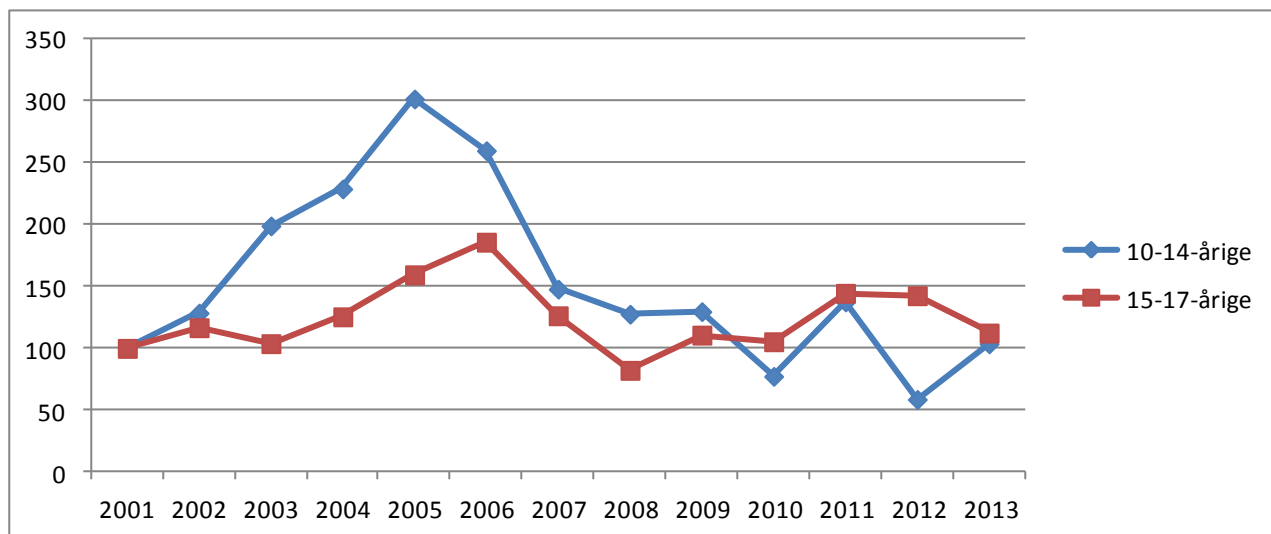

Kommunetabel 1. Antal mistænkte/sigtede personer og antal forhold fordelt efter aldersgruppe, 2001-2013.

		2001	2002	2003	2004	2005	2006	2007	2008	2009	2010	2011	2012	2013
10-14-årige	Personer	31	47	61	75	70	71	46	48	40	22	30	17	31
	Forhold	45	60	97	115	155	134	77	66	66	39	68	29	51
15-17-årige	Personer	58	66	93	96	112	113	91	85	82	78	85	87	74
	Forhold	119	146	134	169	222	272	188	127	174	170	230	229	175

7.38 Kalundborg Kommune

Kommunefigur 1. Udviklingen i antal mistanker og sigtelser mod børn og unge under 18 år fordelt efter aldersgruppe, 2001-2013.

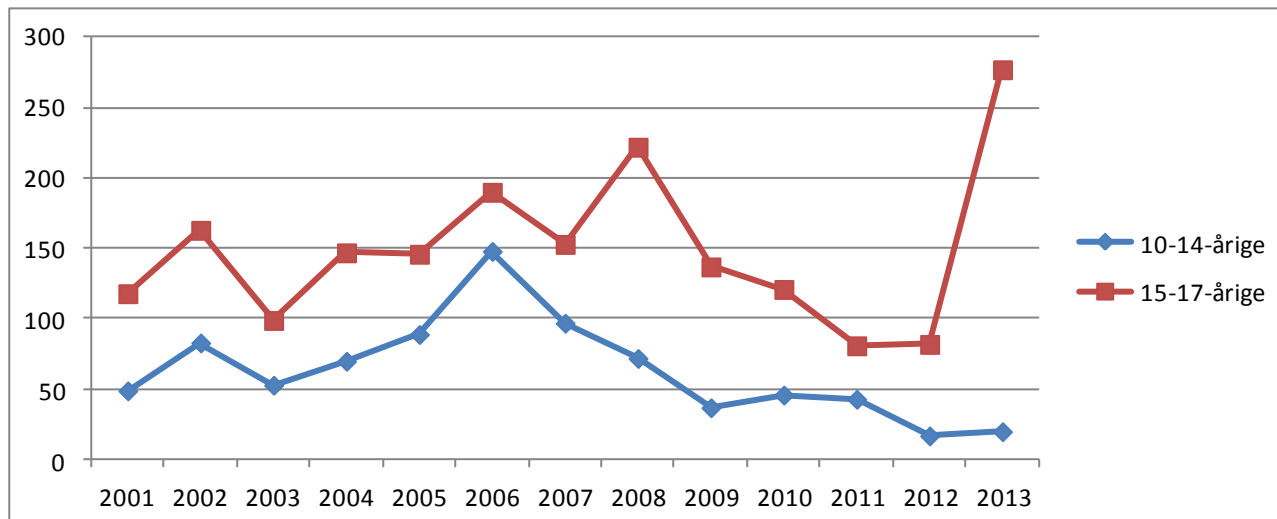

Kommunefigur 2. Udviklingen i antal mistanker og sigtelser mod børn og unge under 18 år pr. 1000 i aldersgruppen fordelt efter aldersgruppe, 2001-2013. Indeks 2001=100.

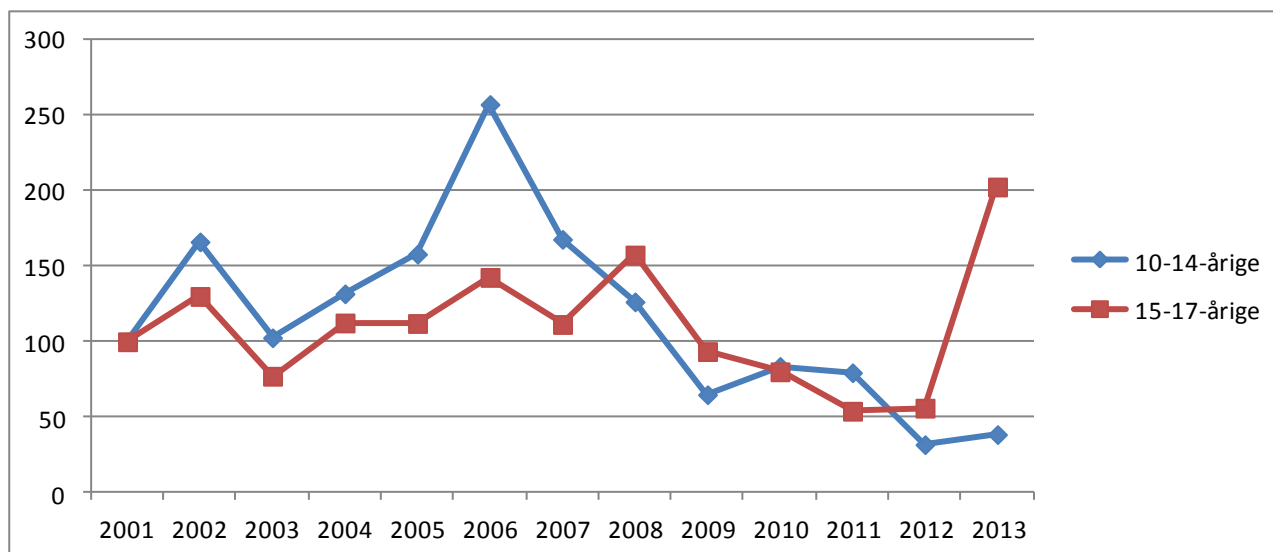

Kommunetabel 1. Antal mistænkte/sigtede personer og antal forhold fordelt efter aldersgruppe, 2001-2013.

		2001	2002	2003	2004	2005	2006	2007	2008	2009	2010	2011	2012	2013
10-14-årige	Personer	36	37	33	50	53	53	60	41	30	30	25	16	13
	Forhold	49	83	53	70	89	148	97	72	37	46	43	17	20
15-17-årige	Personer	61	58	55	85	84	88	75	80	70	66	31	39	43
	Forhold	118	163	99	147	146	190	153	222	137	121	81	82	277

I 2013 angår 212 af de 277 forhold, som de 15-17-årige er sigtet for, bedrageri. Sigtelserne angår 5 personer.

7.39 Lolland Kommune

Kommunefigur 1. Udviklingen i antal mistanker og sigtelser mod børn og unge under 18 år fordelt efter aldersgruppe, 2001-2013.

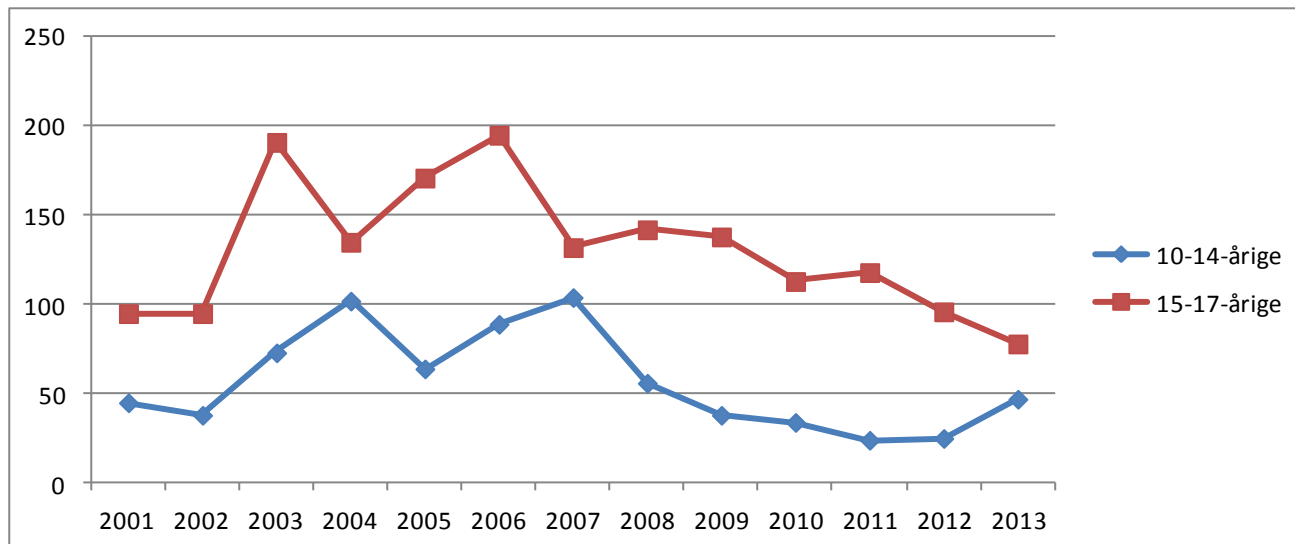

Kommunefigur 2. Udviklingen i antal mistanker og sigtelser mod børn og unge under 18 år pr. 1000 i aldersgruppen fordelt efter aldersgruppe, 2001-2013. Indeks 2001=100.

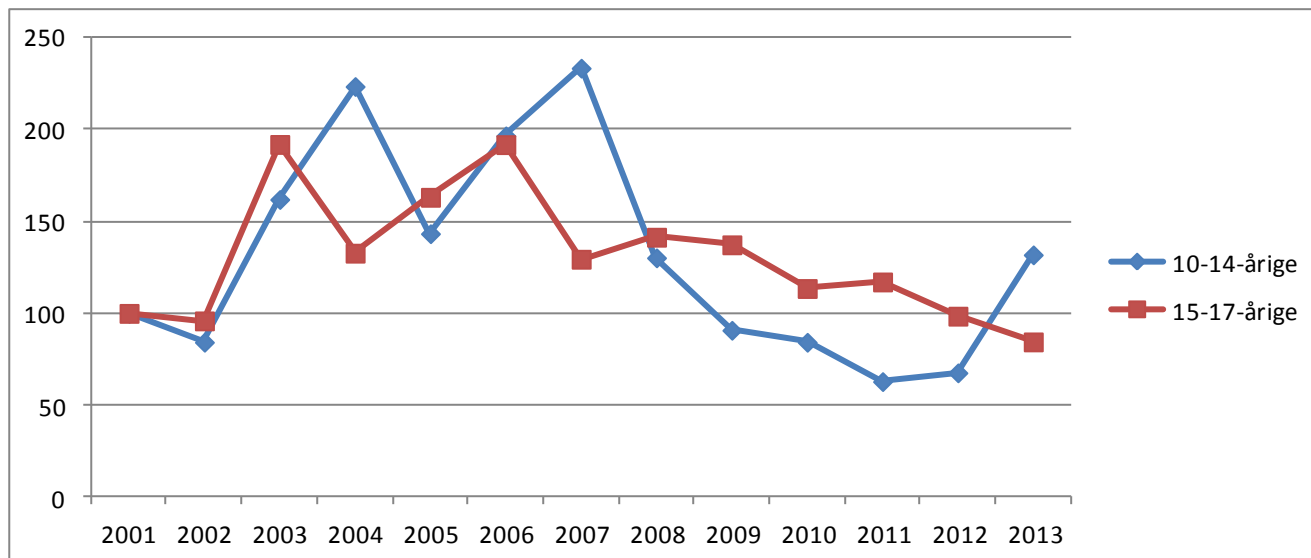

Kommunetabel 1. Antal mistænkte/sigtede personer og antal forhold fordelt efter aldersgruppe, 2001-2013.

		2001	2002	2003	2004	2005	2006	2007	2008	2009	2010	2011	2012	2013
10-14-årige	Personer	31	31	51	69	42	64	68	31	25	27	16	22	20
	Forhold	45	38	73	102	64	89	104	56	38	34	24	25	47
15-17-årige	Personer	58	52	88	72	74	79	79	75	56	59	50	54	42
	Forhold	95	95	191	135	171	195	132	142	138	113	118	96	78

7.40 Næstved Kommune

Kommunefigur 1. Udviklingen i antal mistanker og sigtelser mod børn og unge under 18 år fordelt efter aldersgruppe, 2001-2013.

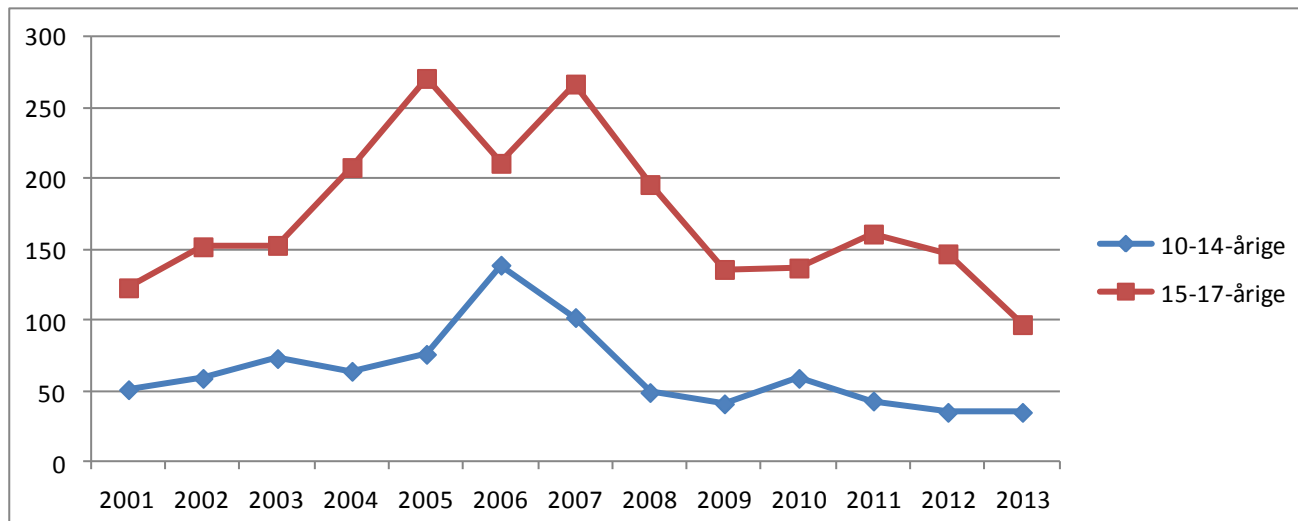

Kommunefigur 2. Udviklingen i antal mistanker og sigtelser mod børn og unge under 18 år pr. 1000 i aldersgruppen fordelt efter aldersgruppe, 2001-2013. Indeks 2001=100.

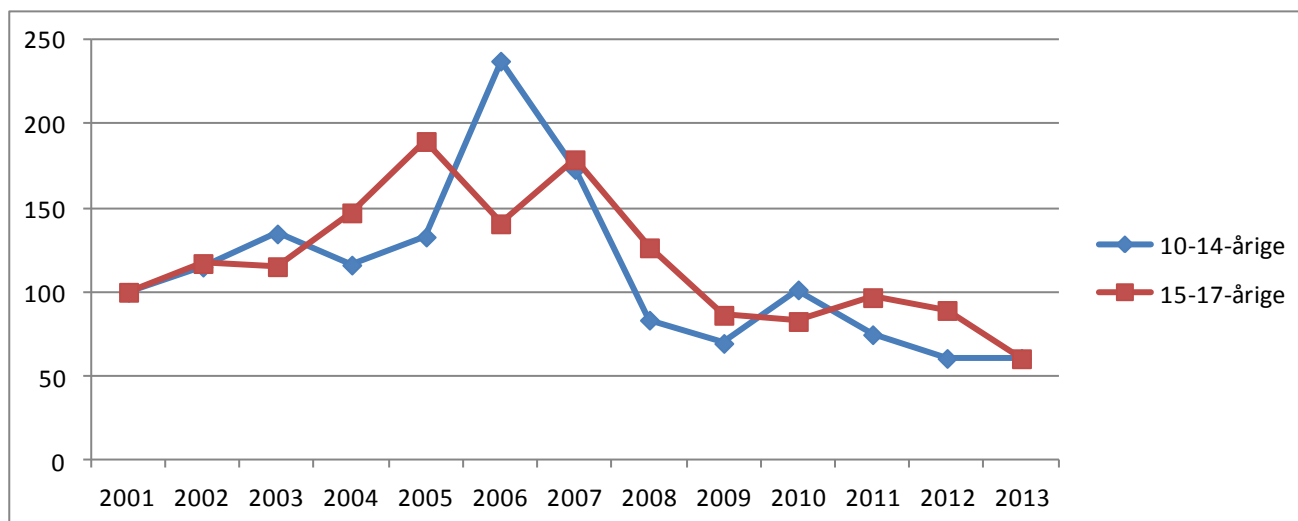

Kommunetabel 1. Antal mistænkte/sigtede personer og antal forhold fordelt efter aldersgruppe, 2001-2013.

		2001	2002	2003	2004	2005	2006	2007	2008	2009	2010	2011	2012	2013
10-14-årige	Perso-ner	28	36	44	51	55	67	65	34	28	42	35	25	17
	Forhold	51	59	73	64	76	139	102	49	41	59	43	35	35
15-17-årige	Perso-ner	67	73	73	103	91	128	118	84	74	64	75	73	51
	Forhold	123	152	153	208	271	211	267	196	136	137	161	147	97

7.41 Odsherred Kommune

Kommunefigur 1. Udviklingen i antal mistanker og sigtelser mod børn og unge under 18 år fordelt efter aldersgruppe, 2001-2013.

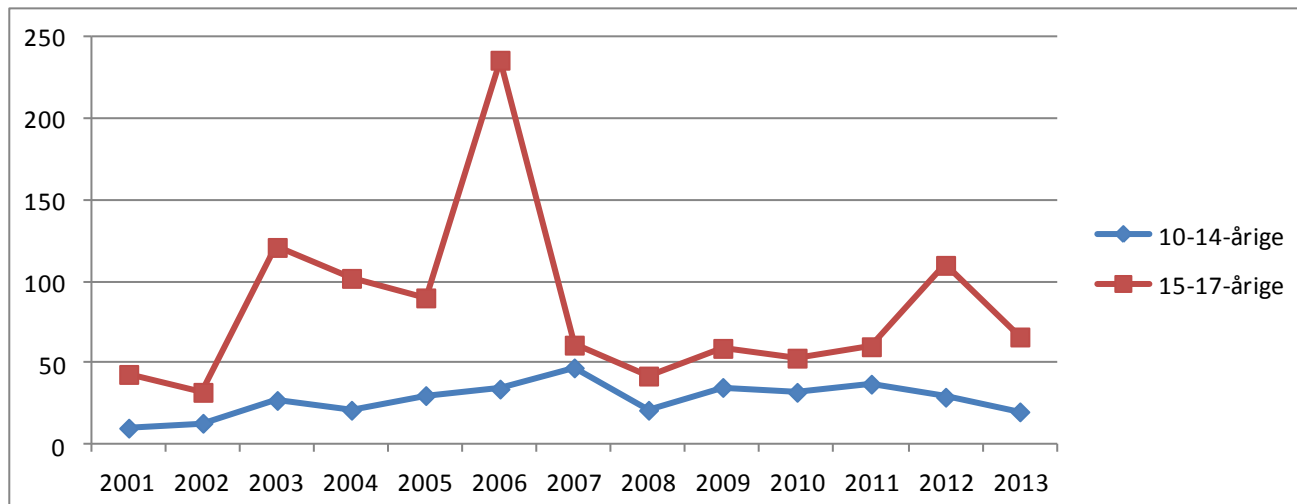

Kommunefigur 2. Udviklingen i antal mistanker og sigtelser mod børn og unge under 18 år pr. 1000 i aldersgruppen fordelt efter aldersgruppe, 2001-2013. Indeks 2001=100.

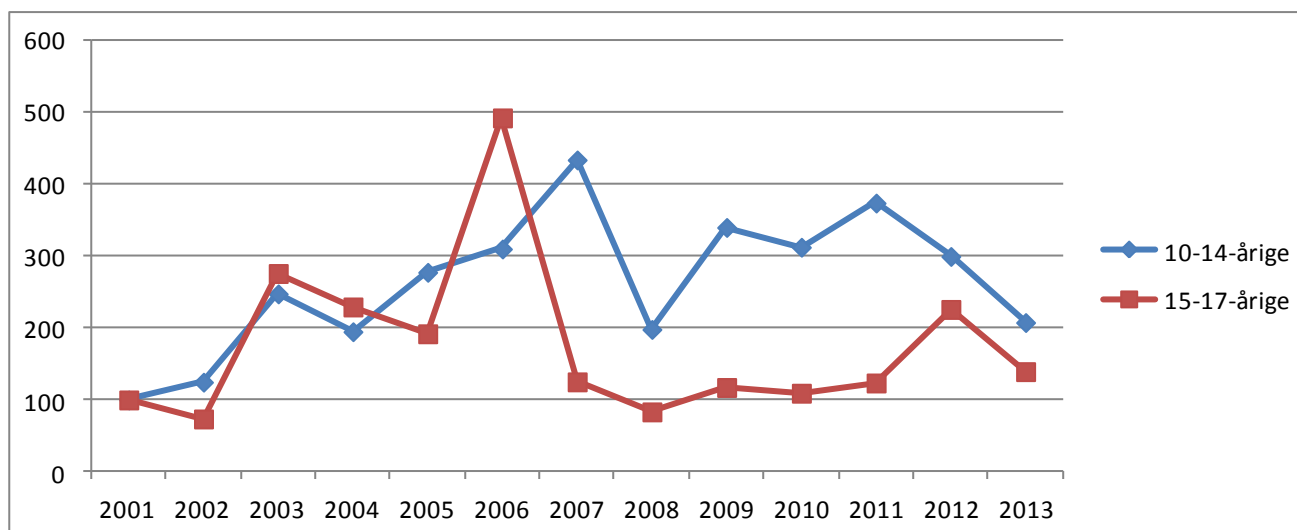

Kommunetabel 1. Antal mistænkte/sigtede personer og antal forhold fordelt efter aldersgruppe, 2001-2013.

		2001	2002	2003	2004	2005	2006	2007	2008	2009	2010	2011	2012	2013
10-14-årige	Personer	8	11	18	16	18	24	17	18	16	20	18	15	17
	Forhold	10	13	27	21	30	34	47	21	35	32	37	29	20
15-17-årige	Personer	24	19	41	40	47	45	35	27	24	26	27	48	34
	Forhold	43	32	121	102	90	236	61	42	59	53	60	110	66

144 af de 236 forhold vedrørende 15-17-årige i 2006 er fordelt på tre personer (primært brugstyverier, indbrud og andre tyverier).

7.42 Ringsted Kommune

Kommunefigur 1. Udviklingen i antal mistanker og sigtelser mod børn og unge under 18 år fordelt efter aldersgruppe, 2001-2013.

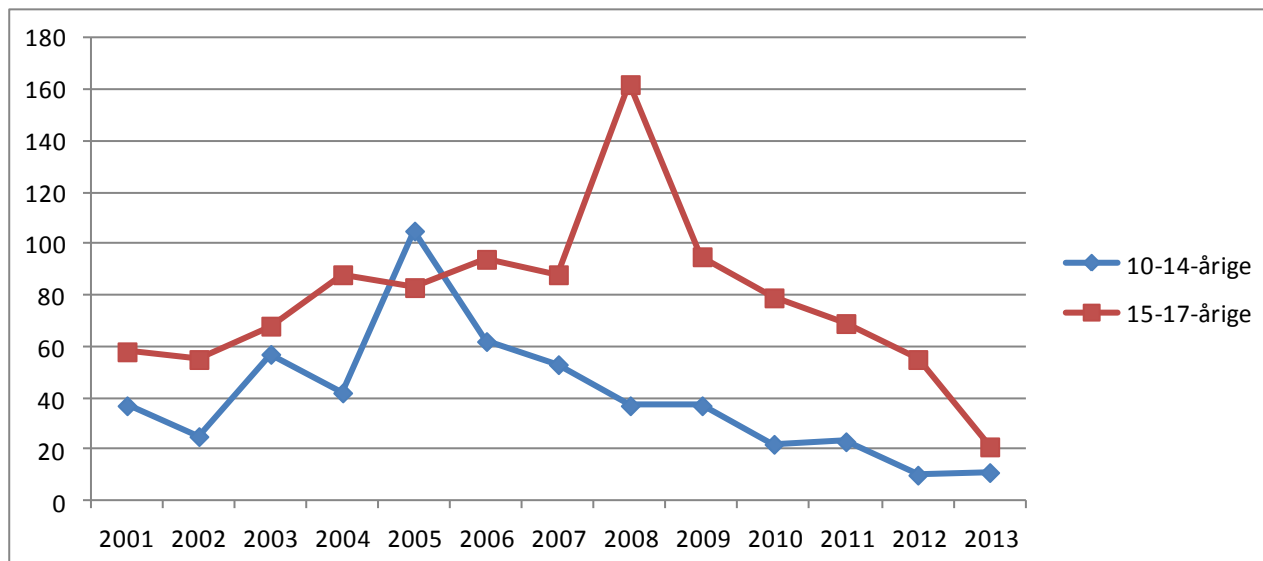

Kommunefigur 2. Udviklingen i antal mistanker og sigtelser mod børn og unge under 18 år pr. 1000 i aldersgruppen fordelt efter aldersgruppe, 2001-2013. Indeks 2001=100.

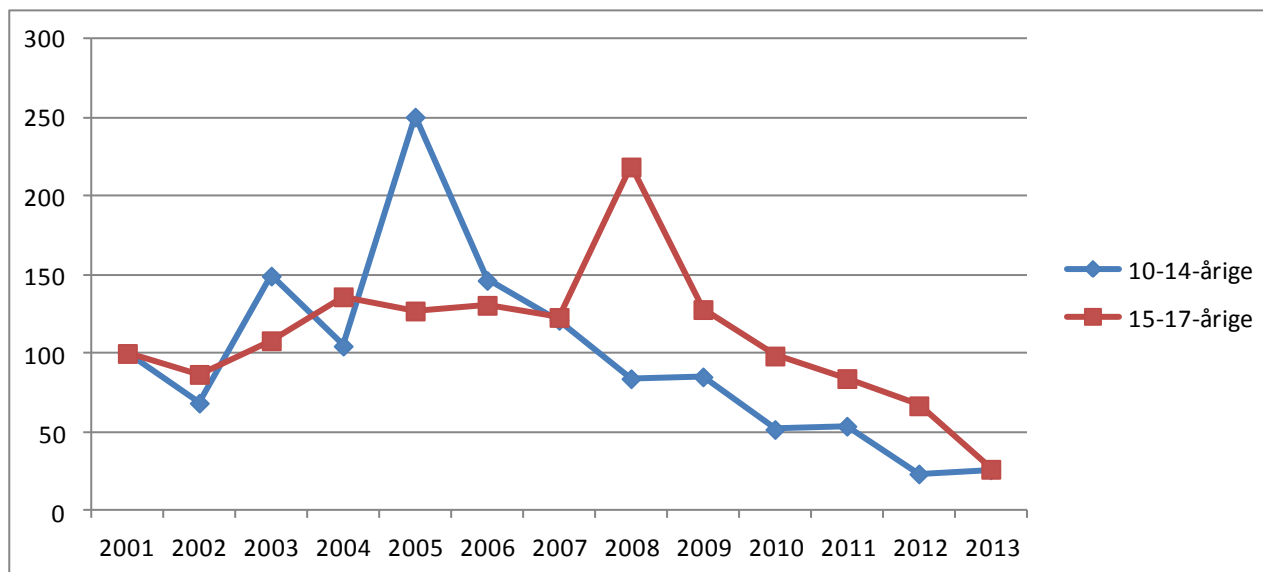

Kommunetabel 1. Antal mistænkte/sigtede personer og antal forhold fordelt efter aldersgruppe, 2001-2013.

		2001	2002	2003	2004	2005	2006	2007	2008	2009	2010	2011	2012	2013
10-14-årige	Perso- ner	28	19	21	21	36	35	30	27	26	16	14	10	8
	Forhold	37	25	57	42	105	62	53	37	37	22	23	10	11
15-17-årige	Perso- ner	26	32	44	45	37	43	48	52	40	40	33	29	18
	Forhold	58	55	68	88	83	94	88	162	95	79	69	55	21

53 af de 162 forhold vedrørende 15-17-årige i 2008 angår samme person (primært simple tyverier).

7.43 Slagelse Kommune

Kommunefigur 1. Udviklingen i antal mistanker og sigtelser mod børn og unge under 18 år fordelt efter aldersgruppe, 2001-2013.

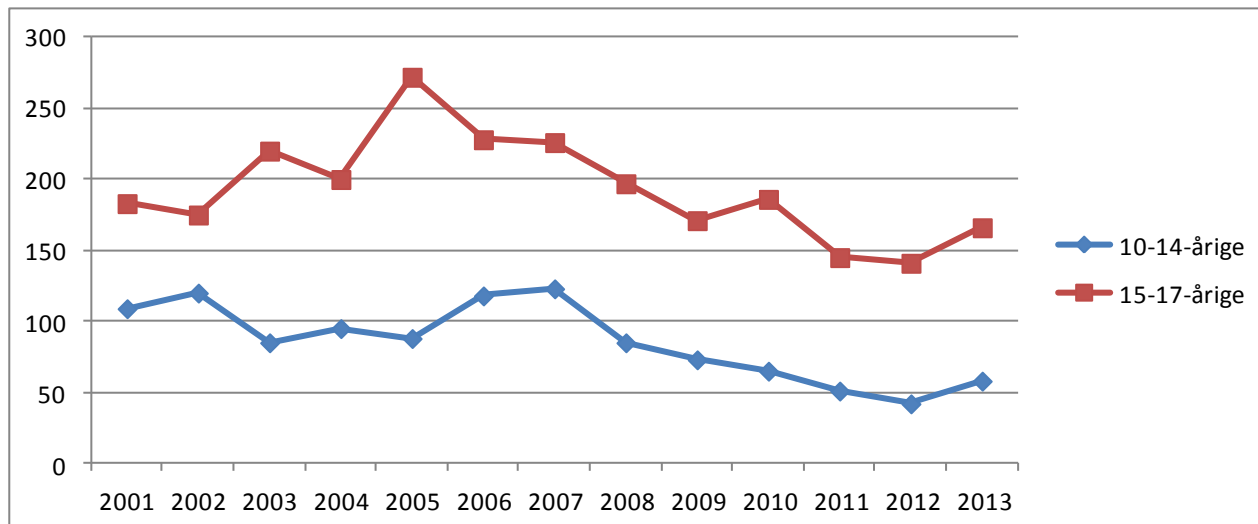

Kommunefigur 2. Udviklingen i antal mistanker og sigtelser mod børn og unge under 18 år pr. 1000 i aldersgruppen fordelt efter aldersgruppe, 2001-2013. Indeks 2001=100.

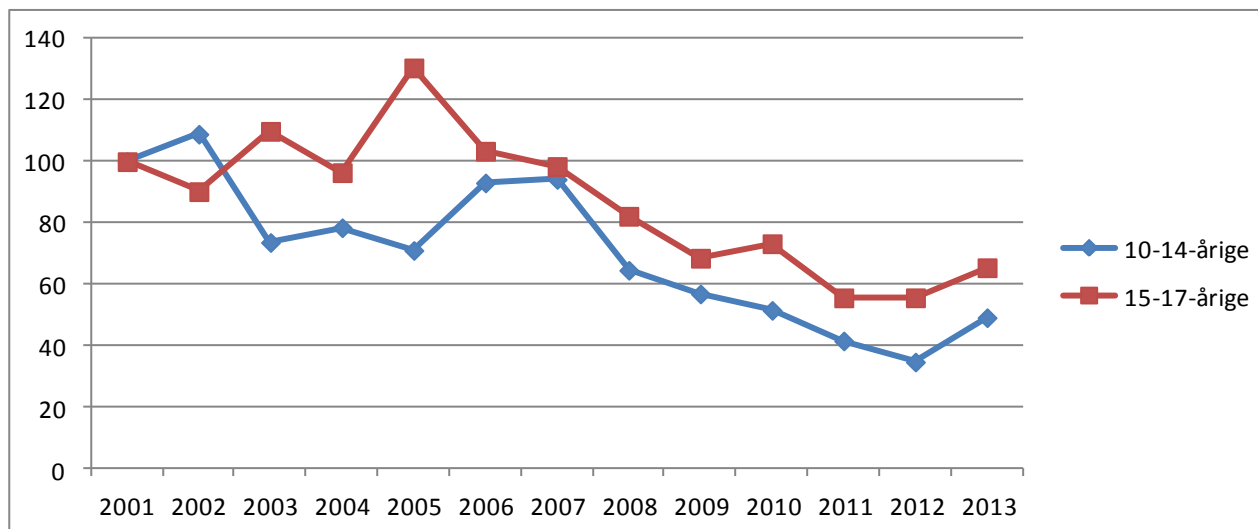

Kommunetabel 1. Antal mistænkte/sigtede personer og antal forhold fordelt efter aldersgruppe, 2001-2013.

		2001	2002	2003	2004	2005	2006	2007	2008	2009	2010	2011	2012	2013
10-14-årige	Perso-ner	55	80	48	62	67	85	77	57	40	47	27	23	34
	Forhold	109	120	85	95	88	118	123	85	73	65	51	42	58
15-17-årige	Perso-ner	86	81	100	100	115	107	119	106	98	88	67	66	65
	Forhold	183	175	220	200	272	228	226	197	171	186	145	141	166

7.44 Sorø Kommune

Kommunefigur 1. Udviklingen i antal mistanker og sigtelser mod børn og unge under 18 år fordelt efter aldersgruppe, 2001-2013.

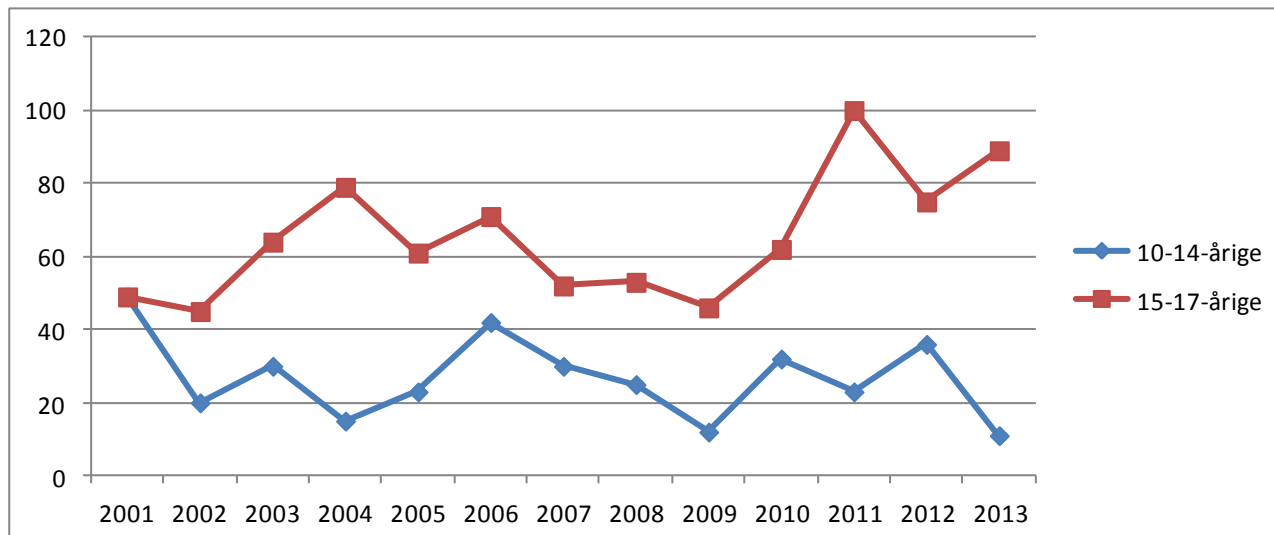

Kommunefigur 2. Udviklingen i antal mistanker og sigtelser mod børn og unge under 18 år pr. 1000 i aldersgruppen fordelt efter aldersgruppe, 2001-2013. Indeks 2001=100.

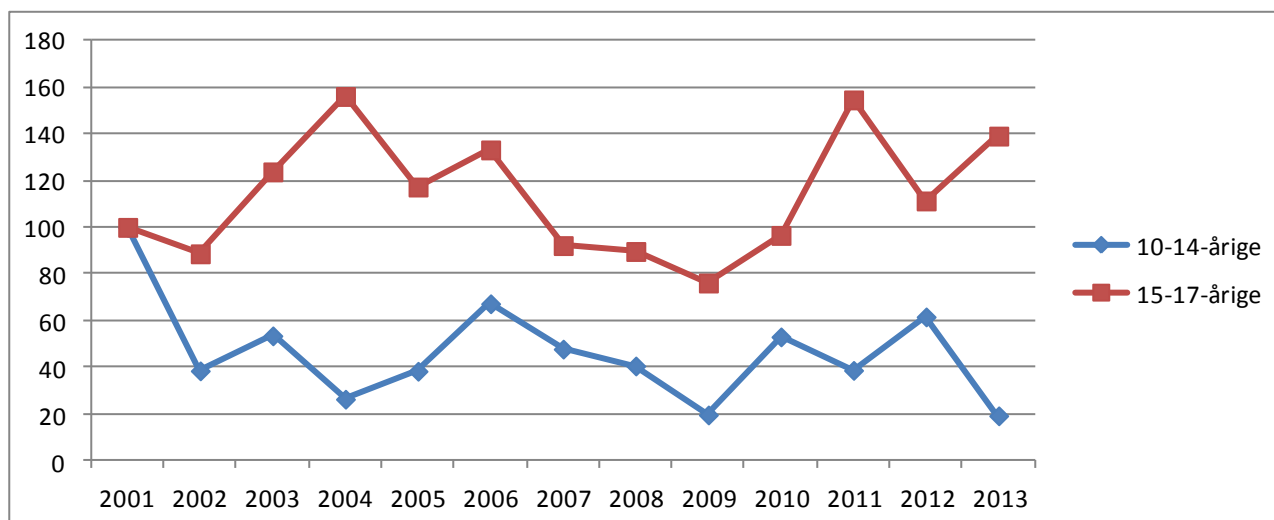

Kommunetabel 1. Antal mistænkte/sigtede personer og antal forhold fordelt efter aldersgruppe, 2001-2013.

		2001	2002	2003	2004	2005	2006	2007	2008	2009	2010	2011	2012	2013
10-14-årige	Personer	14	11	16	13	13	21	20	21	12	28	17	14	11
	Forhold	49	20	30	15	23	42	30	25	12	32	23	36	11
15-17-årige	Personer	31	19	18	35	33	39	29	31	31	39	38	25	37
	Forhold	49	45	64	79	61	71	52	53	46	62	100	75	89

7.45 Stevns Kommune

Kommunefigur 1. Udviklingen i antal mistanker og sigtelser mod børn og unge under 18 år fordelt efter aldersgruppe, 2001-2013.

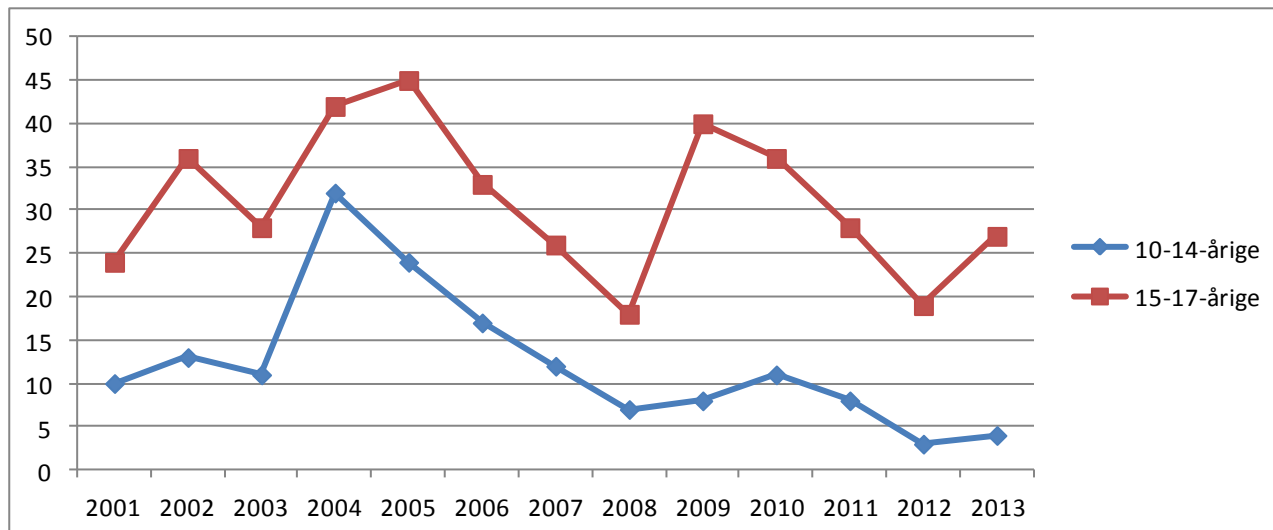

Kommunefigur 2. Udviklingen i antal mistanker og sigtelser mod børn og unge under 18 år pr. 1000 i aldersgruppen fordelt efter aldersgruppe, 2001-2013. Indeks 2001=100.

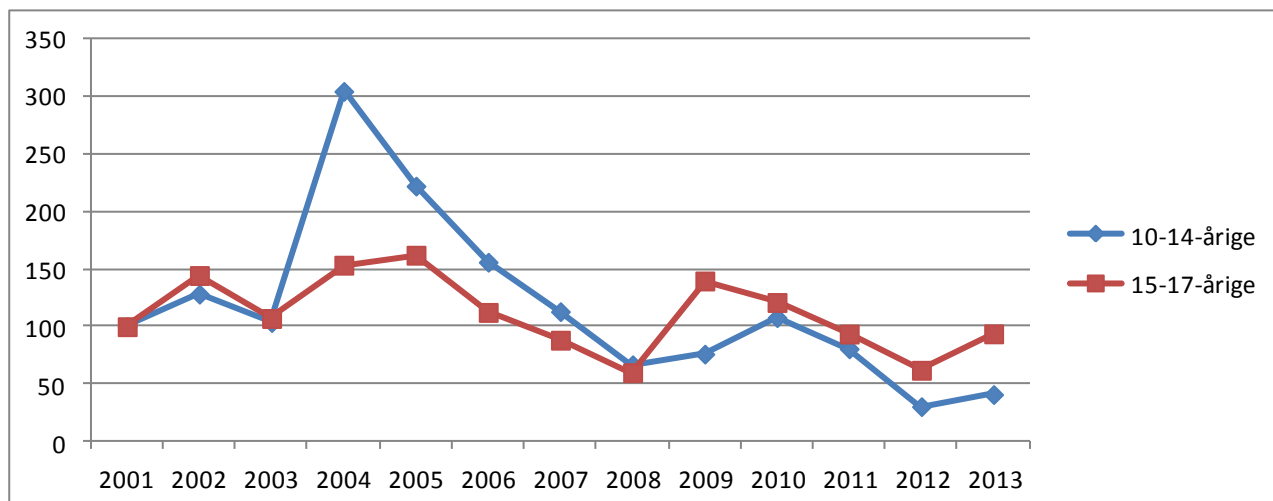

Kommunetabel 1. Antal mistænkte/sigtede personer og antal forhold fordelt efter aldersgruppe, 2001-2013.

		2001	2002	2003	2004	2005	2006	2007	2008	2009	2010	2011	2012	2013
10-14-årige	Personer	7	10	7	19	19	15	8	3	7	7	5	3	4
	Forhold	10	13	11	32	24	17	12	7	8	11	8	3	4
15-17-årige	Personer	18	23	16	20	24	18	18	11	17	22	18	12	12
	Forhold	24	36	28	42	45	33	26	18	40	36	28	19	27

7.46 Vordingborg Kommune

Kommunefigur 1. Udviklingen i antal mistanker og sigtelser mod børn og unge under 18 år fordelt efter aldersgruppe, 2001-2013.

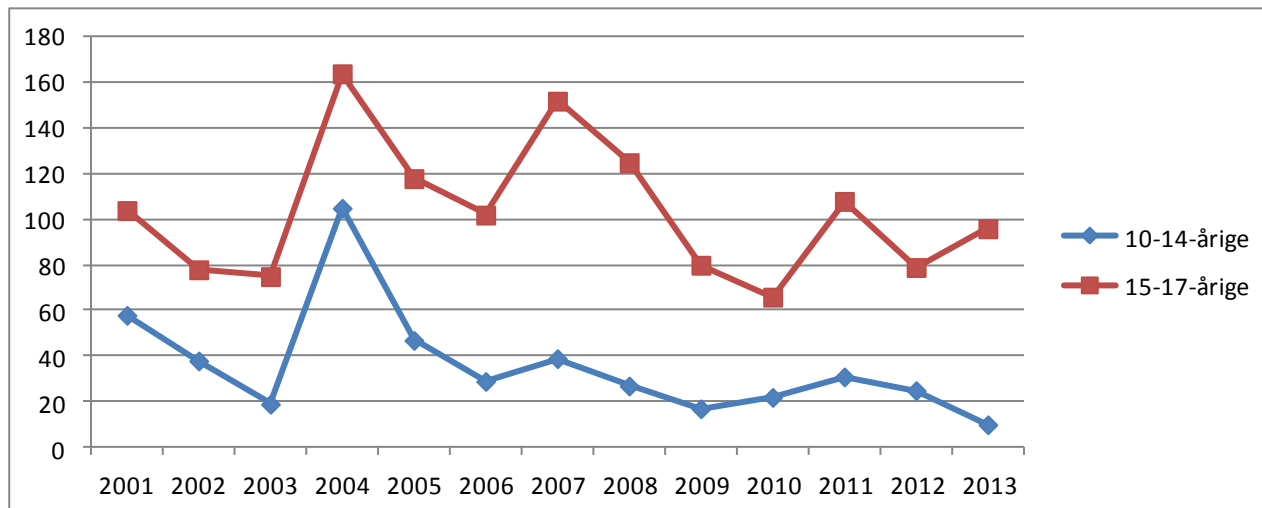

Kommunefigur 2. Udviklingen i antal mistanker og sigtelser mod børn og unge under 18 år pr. 1000 i aldersgruppen fordelt efter aldersgruppe, 2001-2013. Indeks 2001=100.

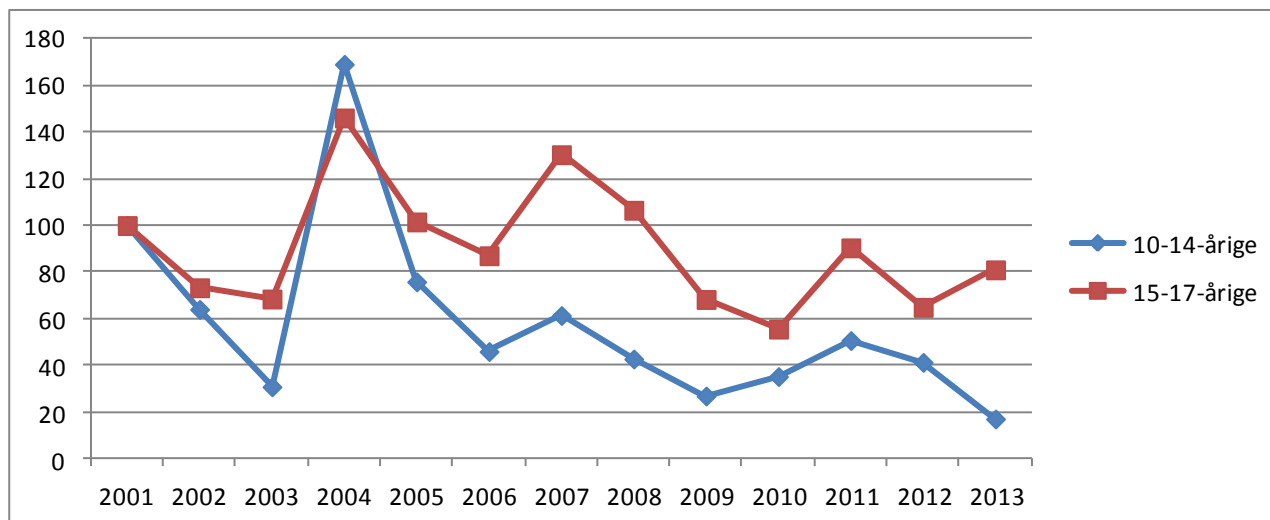

Kommunetabel 1. Antal mistænkte/sigtede personer og antal forhold fordelt efter aldersgruppe, 2001-2013.

		2001	2002	2003	2004	2005	2006	2007	2008	2009	2010	2011	2012	2013
10-14-årige	Personer	27	14	16	25	28	13	18	16	15	12	13	12	7
	Forhold	58	38	19	105	47	29	39	27	17	22	31	25	10
15-17-årige	Personer	42	38	37	60	58	58	71	55	52	44	38	38	43
	Forhold	104	78	75	164	118	102	152	125	80	66	108	79	96

7.47 Assens Kommune

Kommunefigur 1. Udviklingen i antal mistanker og sigtelser mod børn og unge under 18 år fordelt efter aldersgruppe, 2001-2013.

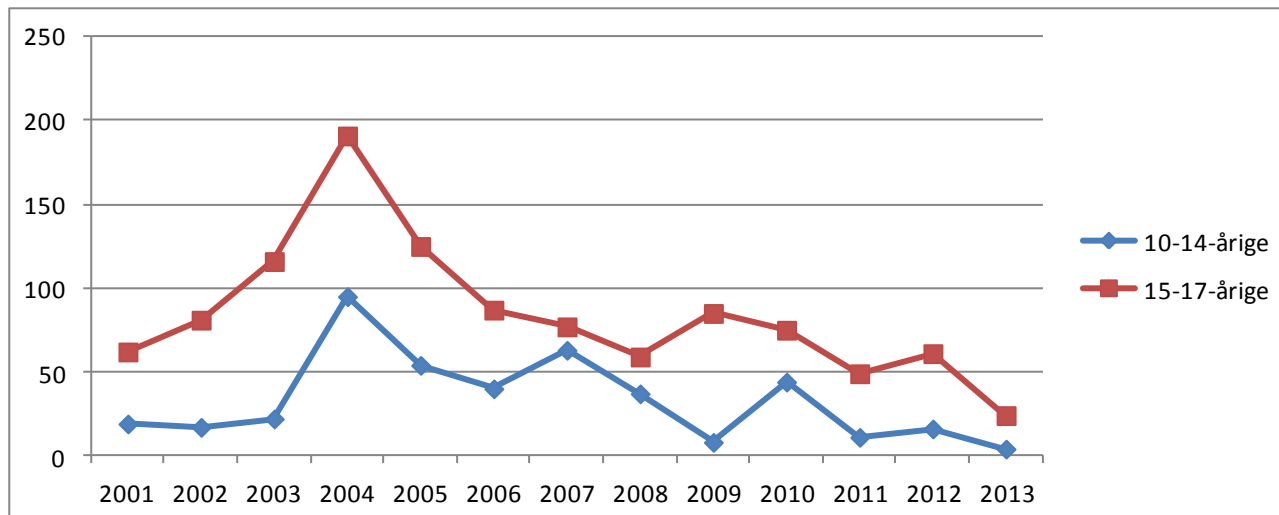

Kommunefigur 2. Udviklingen i antal mistanker og sigtelser mod børn og unge under 18 år pr. 1000 i aldersgruppen fordelt efter aldersgruppe, 2001-2013. Indeks 2001=100.

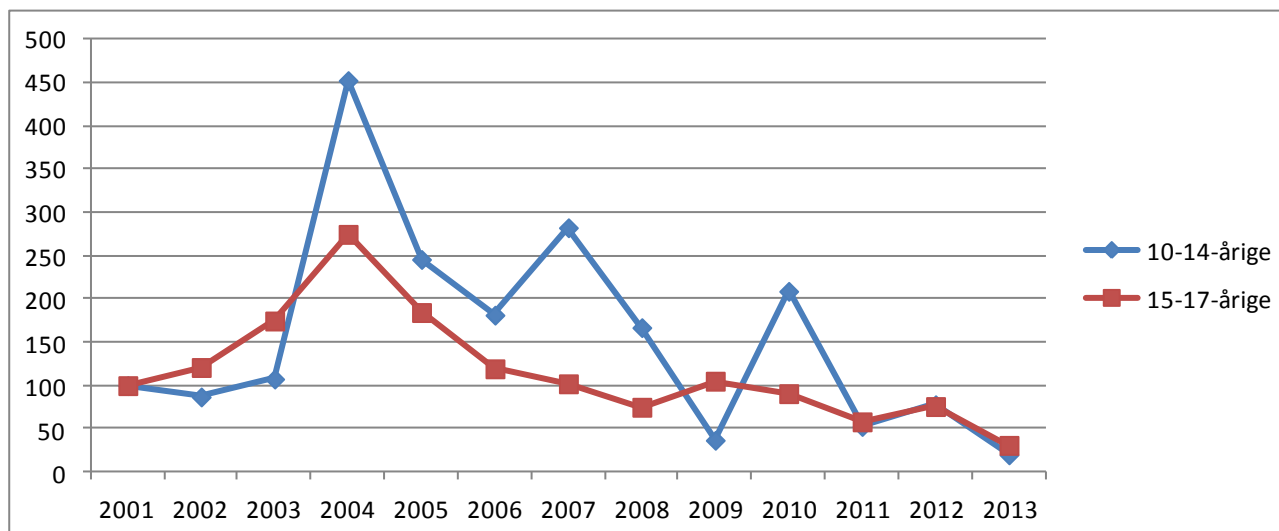

Kommunetabel 1. Antal mistænkte/sigtede personer og antal forhold fordelt efter aldersgruppe, 2001-2013.

		2001	2002	2003	2004	2005	2006	2007	2008	2009	2010	2011	2012	2013
10-14-årige	Personer	15	10	12	34	21	32	38	20	7	15	6	12	3
	Forhold	19	17	22	95	54	40	63	37	8	44	11	16	4
15-17-årige	Personer	37	39	46	47	53	53	43	43	32	39	32	25	19
	Forhold	62	81	116	191	125	87	77	59	85	75	49	61	24

7.48 Faaborg-Midtfyn Kommune

Kommunefigur 1. Udviklingen i antal mistanker og sigtelser mod børn og unge under 18 år fordelt efter aldersgruppe, 2001-2013.

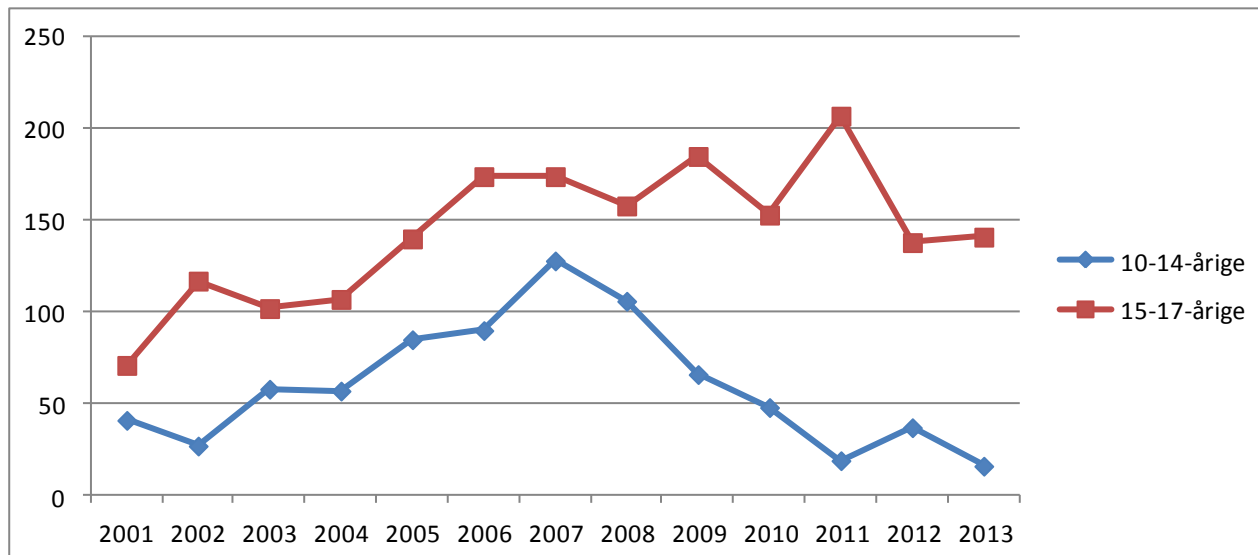

Kommunefigur 2. Udviklingen i antal mistanker og sigtelser mod børn og unge under 18 år pr. 1000 i aldersgruppen fordelt efter aldersgruppe, 2001-2013. Indeks 2001=100.

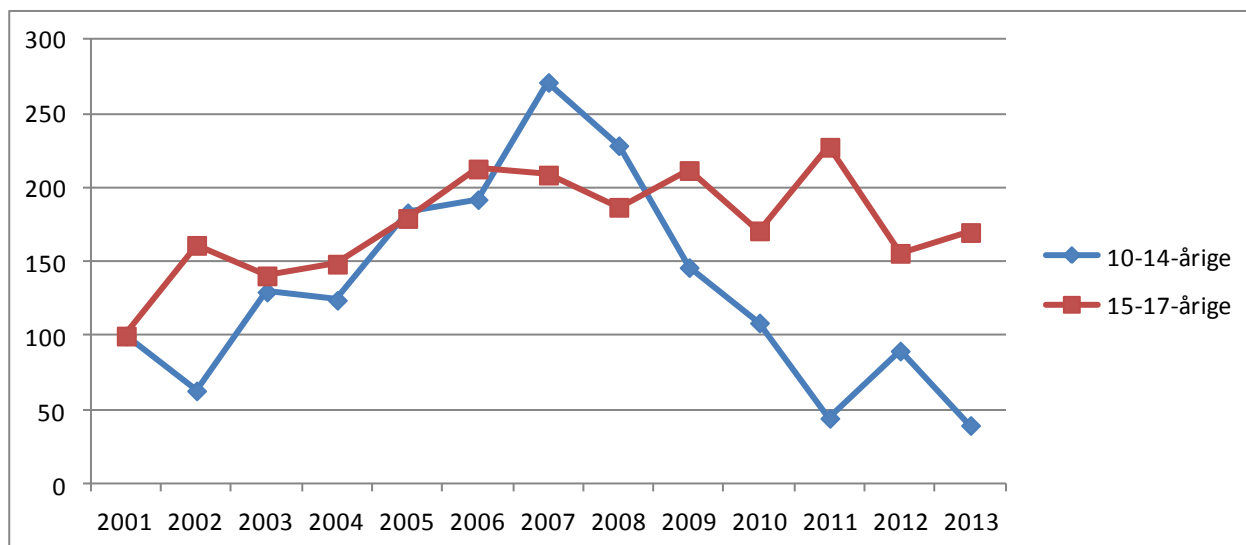

Kommunetabel 1. Antal mistænkte/sigtede personer og antal forhold fordelt efter aldersgruppe, 2001-2013.

		2001	2002	2003	2004	2005	2006	2007	2008	2009	2010	2011	2012	2013
10-14-årige	Perso-ner	23	21	36	29	46	31	56	35	29	27	16	10	8
	Forhold	41	27	58	57	85	90	128	106	66	48	19	37	16
15-17-årige	Perso-ner	44	44	46	45	60	80	76	82	73	59	61	44	47
	Forhold	71	117	102	107	140	174	174	158	185	153	207	138	141

7.49 Kerteminde Kommune

Kommunefigur 1. Udviklingen i antal mistanker og sigtelser mod børn og unge under 18 år fordelt efter aldersgruppe, 2001-2013.

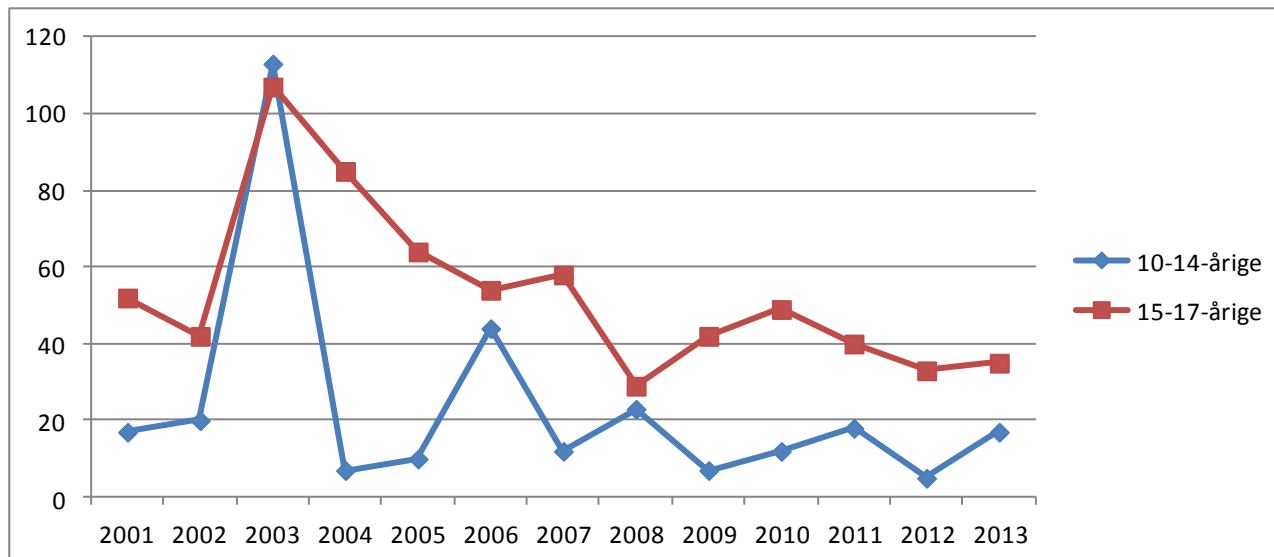

Kommunefigur 2. Udviklingen i antal mistanker og sigtelser mod børn og unge under 18 år pr. 1000 i aldersgruppen fordelt efter aldersgruppe, 2001-2013. Indeks 2001=100.

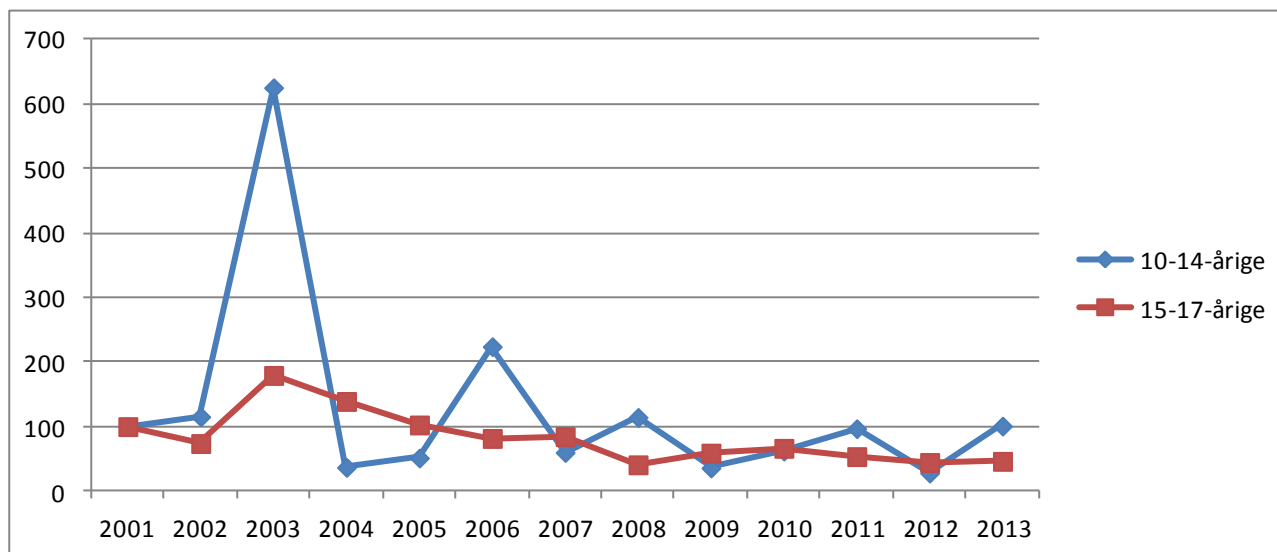

Kommunetabel 1. Antal mistænkte/sigtede personer og antal forhold fordelt efter aldersgruppe, 2001-2013.

		2001	2002	2003	2004	2005	2006	2007	2008	2009	2010	2011	2012	2013
10-14-årige	Personer	8	15	14	5	6	16	12	14	6	10	10	5	10
	Forhold	17	20	113	7	10	44	12	23	7	12	18	5	17
15-17-årige	Personer	22	26	20	25	21	22	27	13	25	26	22	25	20
	Forhold	52	42	107	85	64	54	58	29	42	49	40	33	35

89 af de 107 forhold blandt de 10-14-årige i 2003 angår indbrud i fritidshuse og er fordelt på tre personer.

7.50 Langeland Kommune

Kommunefigur 1. Udviklingen i antal mistanker og sigtelser mod børn og unge under 18 år fordelt efter aldersgruppe, 2001-2013.

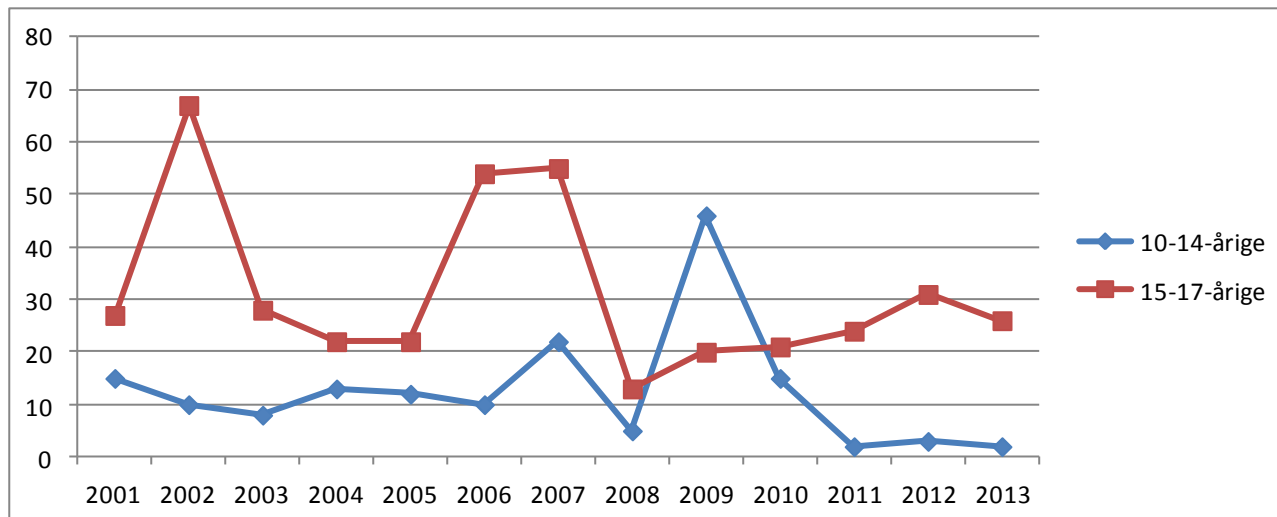

Kommunefigur 2. Udviklingen i antal mistanker og sigtelser mod børn og unge under 18 år pr. 1000 i aldersgruppen fordelt efter aldersgruppe, 2001-2013. Indeks 2001=100.

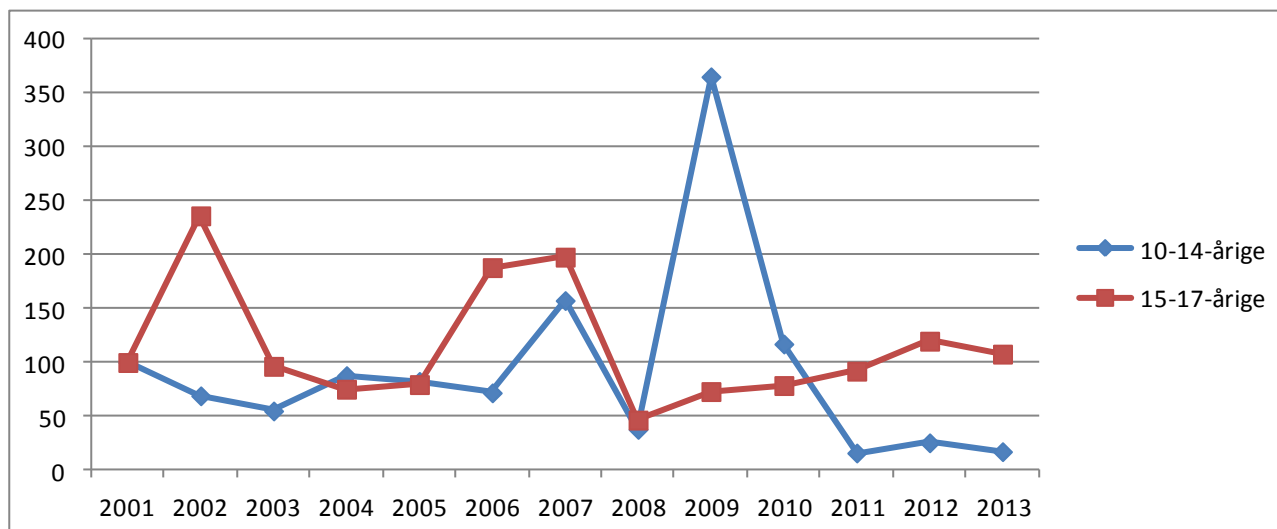

Kommunetabel 1. Antal mistænkte/sigtede personer og antal forhold fordelt efter aldersgruppe, 2001-2013.

		2001	2002	2003	2004	2005	2006	2007	2008	2009	2010	2011	2012	2013
10-14-årige	Perso-ner	6	7	6	8	6	3	13	5	18	7	2	3	2
	Forhold	15	10	8	13	12	10	22	5	46	15	2	3	2
15-17-årige	Perso-ner	16	18	11	15	13	31	16	9	14	14	18	11	11
	Forhold	27	67	28	22	22	54	55	13	20	21	24	31	26

7.51 Middelfart Kommune

Kommunefigur 1. Udviklingen i antal mistanker og sigtelser mod børn og unge under 18 år fordelt efter aldersgruppe, 2001-2013.

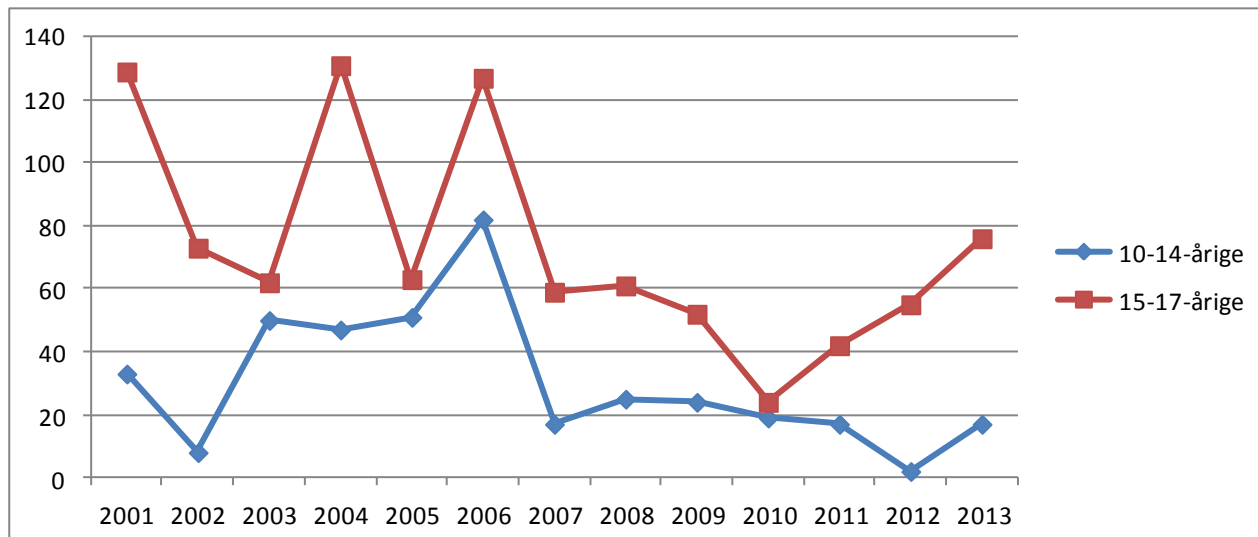

Kommunefigur 2. Udviklingen i antal mistanker og sigtelser mod børn og unge under 18 år pr. 1000 i aldersgruppen fordelt efter aldersgruppe, 2001-2013. Indeks 2001=100.

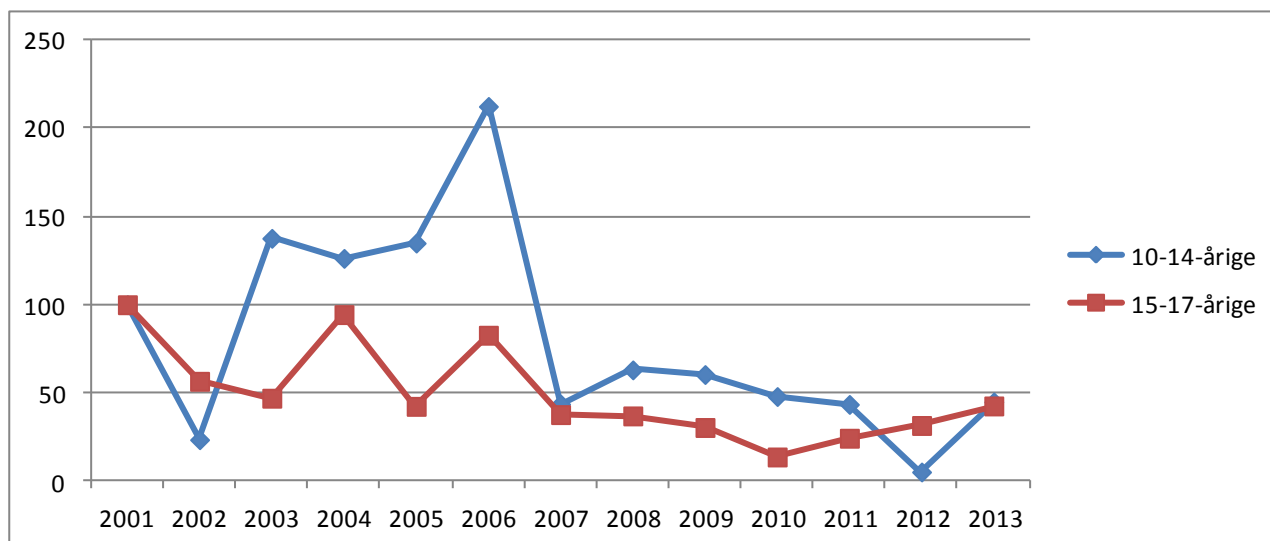

Kommunetabel 1. Antal mistænkte/sigtede personer og antal forhold fordelt efter aldersgruppe, 2001-2013.

		2001	2002	2003	2004	2005	2006	2007	2008	2009	2010	2011	2012	2013
10-14-årige	Personer	8	7	28	26	32	31	15	16	14	16	8	2	7
	Forhold	33	8	50	47	51	82	17	25	24	19	17	2	17
15-17-årige	Personer	56	29	31	41	38	65	29	24	28	15	26	26	19
	Forhold	129	73	62	131	63	127	59	61	52	24	42	55	76

7.52 Nordfyns Kommune

Kommunefigur 1. Udviklingen i antal mistanker og sigtelser mod børn og unge under 18 år fordelt efter aldersgruppe, 2001-2013.

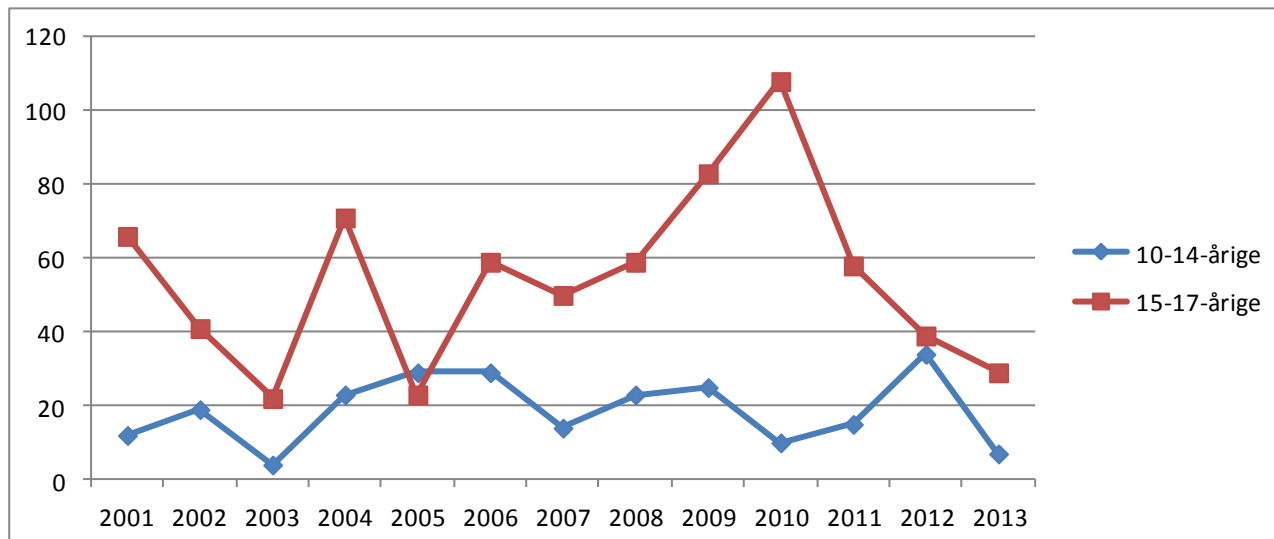

Kommunefigur 2. Udviklingen i antal mistanker og sigtelser mod børn og unge under 18 år pr. 1000 i aldersgruppen fordelt efter aldersgruppe, 2001-2013. Indeks 2001=100.

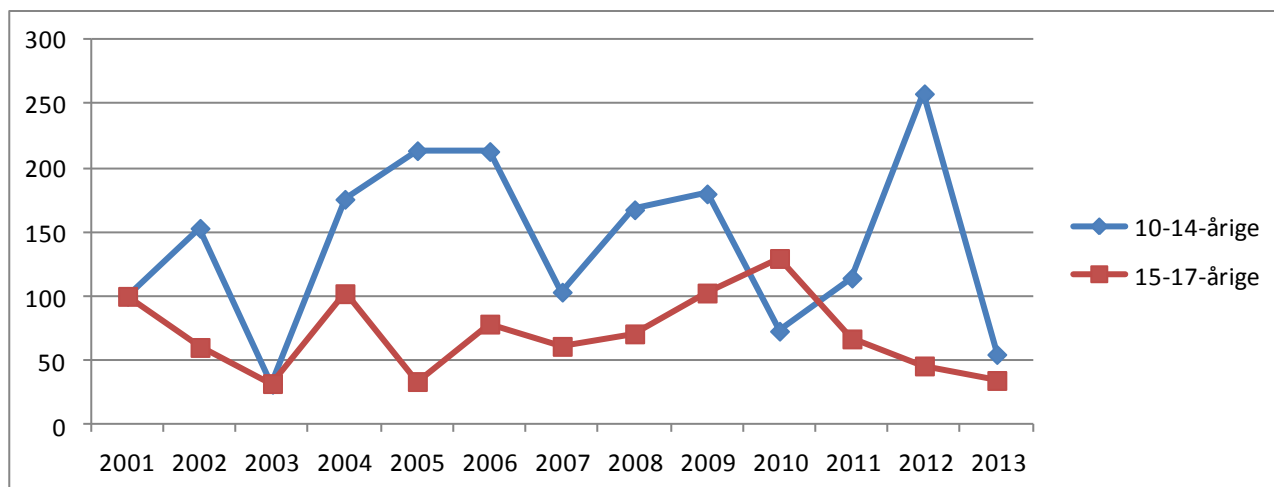

Kommunetabel 1. Antal mistænkte/sigtede personer og antal forhold fordelt efter aldersgruppe, 2001-2013.

		2001	2002	2003	2004	2005	2006	2007	2008	2009	2010	2011	2012	2013
10-14-årige	Personer	8	10	4	11	18	21	13	19	15	8	6	5	4
	Forhold	12	19	4	23	29	29	14	23	25	10	15	34	7
15-17-årige	Personer	26	18	20	34	11	28	21	32	33	34	26	27	16
	Forhold	66	41	22	71	23	59	50	59	83	108	58	39	29

7.53 Nyborg Kommune

Kommunefigur 1. Udviklingen i antal mistanker og sigtelser mod børn og unge under 18 år fordelt efter aldersgruppe, 2001-2013.

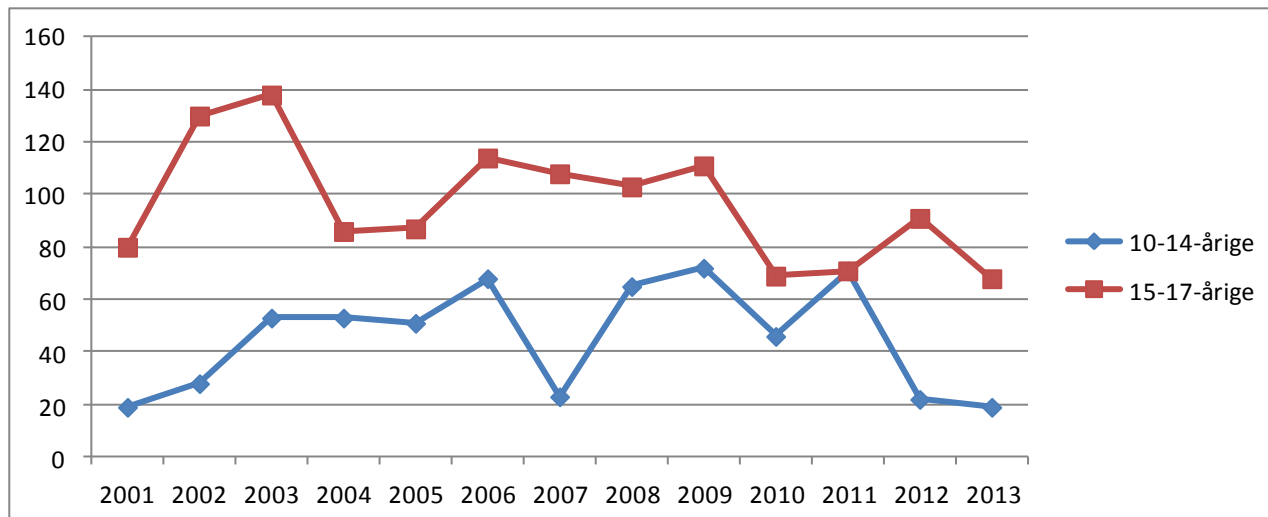

Kommunefigur 2. Udviklingen i antal mistanker og sigtelser mod børn og unge under 18 år pr. 1000 i aldersgruppen fordelt efter aldersgruppe, 2001-2013. Indeks 2001=100.

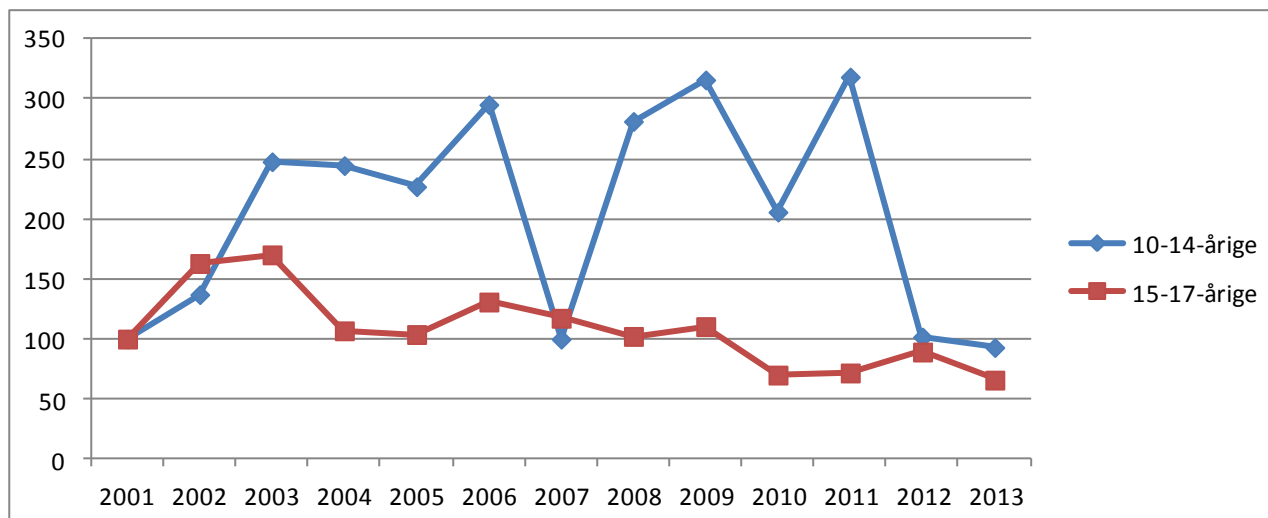

Kommunetabel 1. Antal mistænkte/sigtede personer og antal forhold fordelt efter aldersgruppe, 2001-2013.

		2001	2002	2003	2004	2005	2006	2007	2008	2009	2010	2011	2012	2013
10-14-årige	Personer	17	21	28	35	32	33	20	22	28	31	23	15	8
	Forhold	19	28	53	53	51	68	23	65	72	46	71	22	19
15-17-årige	Personer	40	35	46	34	46	46	39	43	34	36	40	32	18
	Forhold	80	130	138	86	87	114	108	103	111	69	71	91	68

7.54 Odense Kommune

Kommunefigur 1. Udviklingen i antal mistanker og sigtelser mod børn og unge under 18 år fordelt efter aldersgruppe, 2001-2013.

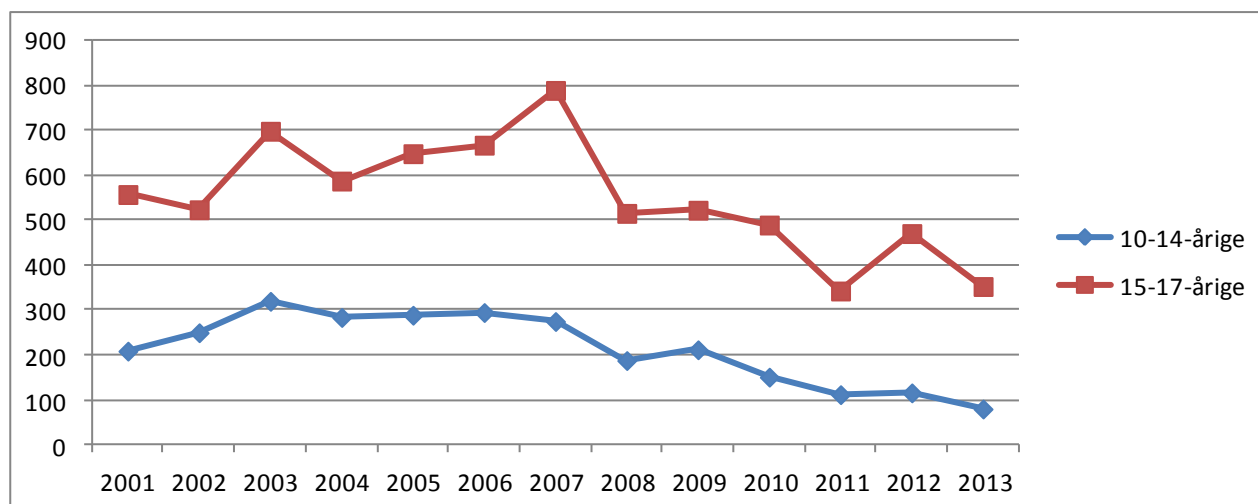

Kommunefigur 2. Udviklingen i antal mistanker og sigtelser mod børn og unge under 18 år pr. 1000 i aldersgruppen fordelt efter aldersgruppe, 2001-2013. Indeks 2001=100.

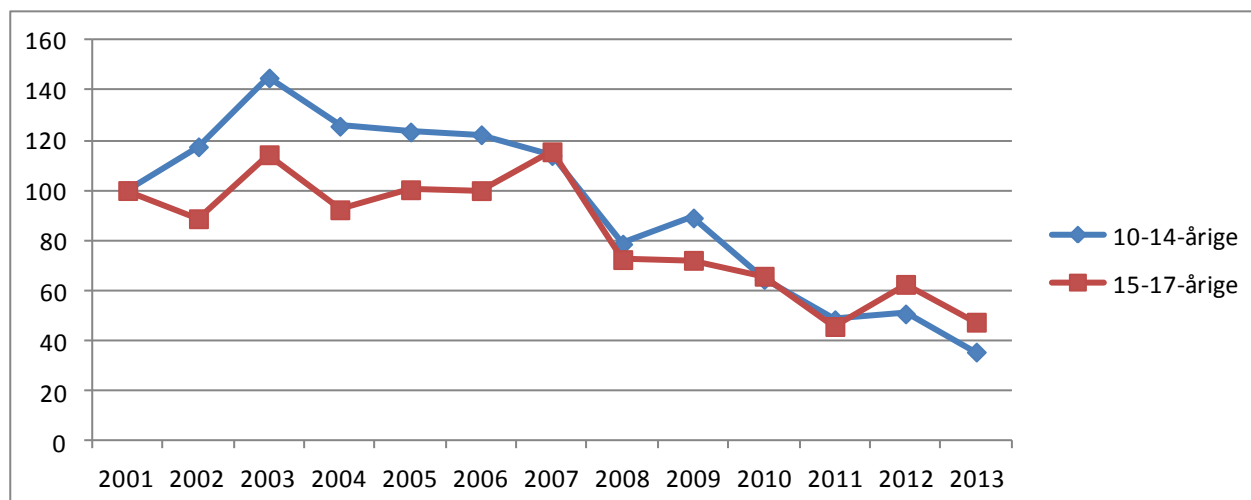

Kommunetabel 1. Antal mistænkte/sigtede personer og antal forhold fordelt efter aldersgruppe, 2001-2013.

		2001	2002	2003	2004	2005	2006	2007	2008	2009	2010	2011	2012	2013
10-14-årige	Perso-ner	124	151	201	167	175	167	157	129	135	100	75	59	52
	Forhold	209	250	320	284	289	295	275	188	212	151	112	116	80
15-17-årige	Perso-ner	258	250	273	289	278	312	342	254	257	235	169	201	160
	Forhold	558	524	699	588	649	668	790	516	523	490	343	471	353

7.55 Svendborg Kommune

Kommunefigur 1. Udviklingen i antal mistanker og sigtelser mod børn og unge under 18 år fordelt efter aldersgruppe, 2001-2013.

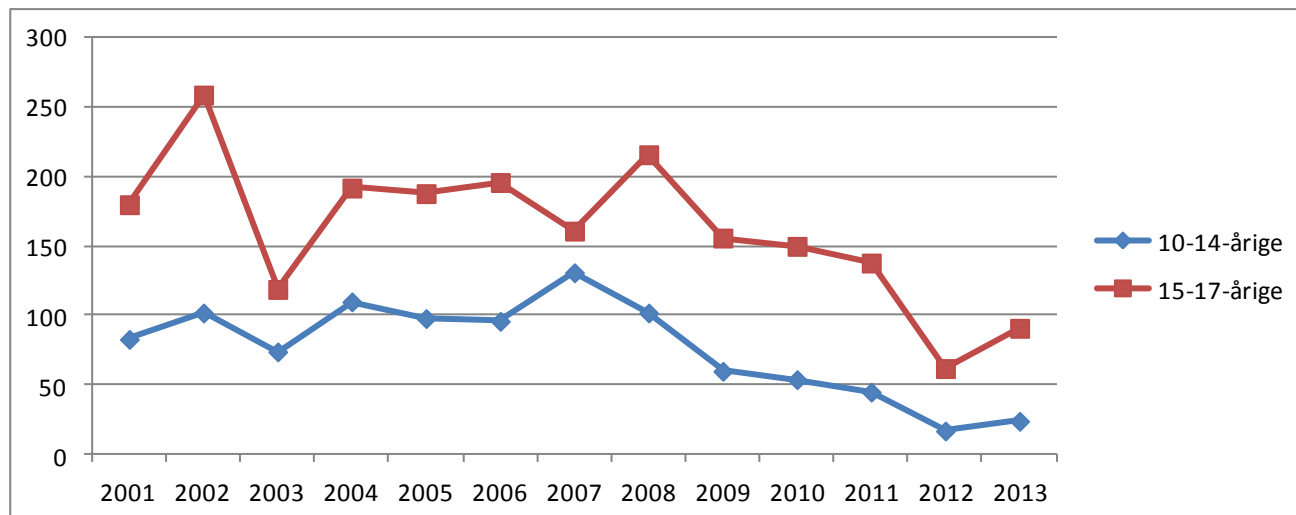

Kommunefigur 2. Udviklingen i antal mistanker og sigtelser mod børn og unge under 18 år pr. 1000 i aldersgruppen fordelt efter aldersgruppe, 2001-2013. Indeks 2001=100.

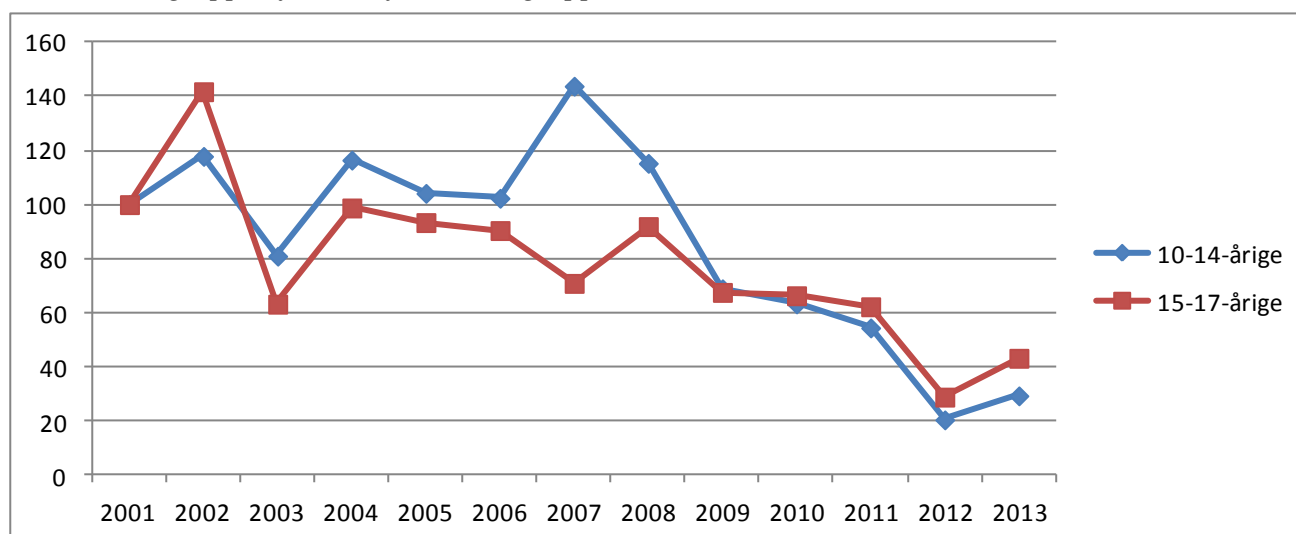

Kommunetabel 1. Antal mistænkte/sigtede personer og antal forhold fordelt efter aldersgruppe, 2001-2013.

		2001	2002	2003	2004	2005	2006	2007	2008	2009	2010	2011	2012	2013
10-14-årige	Personer	53	50	57	54	48	64	58	45	31	29	24	15	14
	Forhold	83	102	74	110	98	96	131	102	60	54	45	17	24
15-17-årige	Personer	69	85	70	98	96	86	72	83	73	91	57	41	51
	Forhold	180	259	119	192	188	196	161	216	156	150	138	62	91

7.56 Ærø Kommune

Kommunefigur 1. Udviklingen i antal mistanker og sigtelser mod børn og unge under 18 år fordelt efter aldersgruppe, 2001-2013.

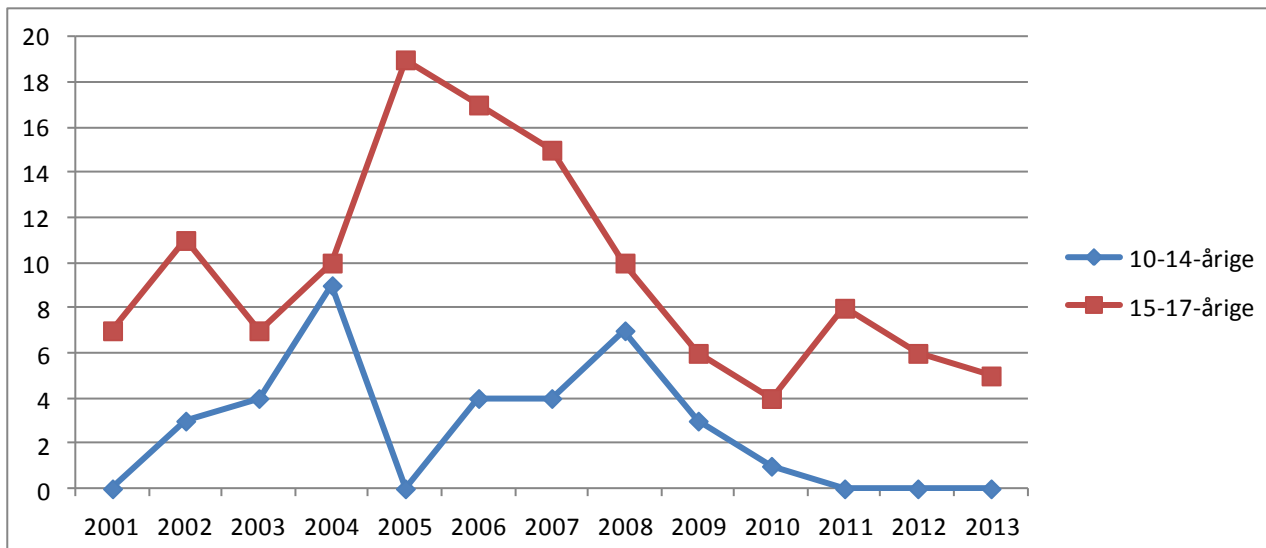

Kommunefigur 2. Udviklingen i antal mistanker og sigtelser mod børn og unge under 18 år pr. 1000 i aldersgruppen fordelt efter aldersgruppe, 2001-2013. Indeks 2001=100.

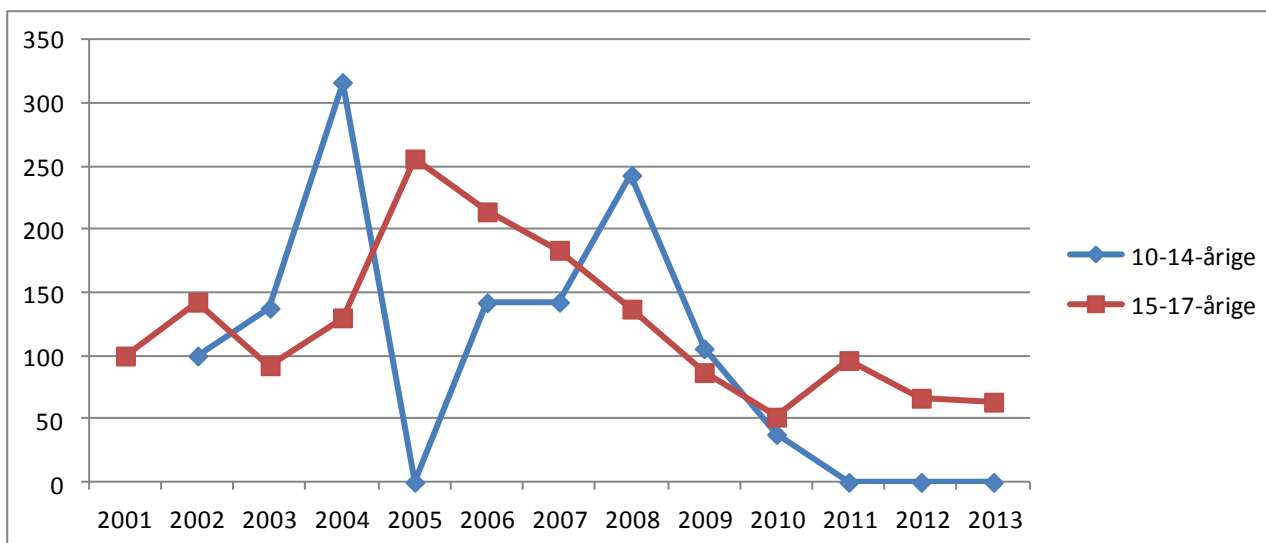

Kommunetabel 1. Antal mistænkte/sigtede personer og antal forhold fordelt efter aldersgruppe, 2001-2013.

		2001	2002	2003	2004	2005	2006	2007	2008	2009	2010	2011	2012	2013
10-14-årige	Personer	0	3	4	8	0	4	2	6	2	1	0	0	0
	Forhold	0	3	4	9	0	4	4	7	3	1	0	0	0
15-17-årige	Personer	4	3	5	4	12	9	9	7	4	4	5	4	3
	Forhold	7	11	7	10	19	17	15	10	6	4	8	6	5

7.57 Billund Kommune

Kommunefigur 1. Udviklingen i antal mistanker og sigtelser mod børn og unge under 18 år fordelt efter aldersgruppe, 2001-2013.

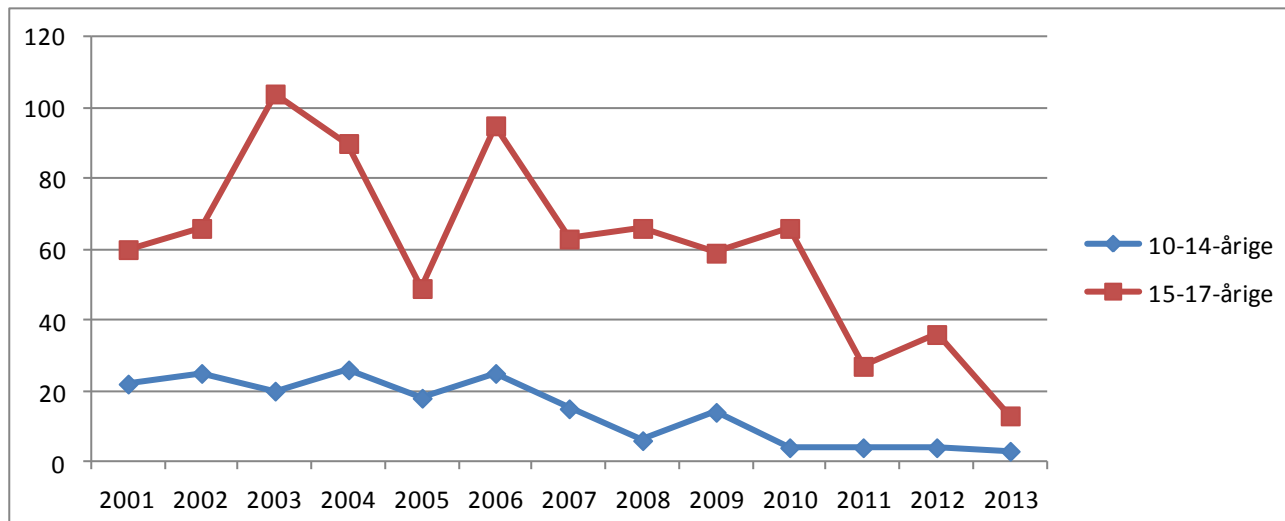

Kommunefigur 2. Udviklingen i antal mistanker og sigtelser mod børn og unge under 18 år pr. 1000 i aldersgruppen fordelt efter aldersgruppe, 2001-2013. Indeks 2001=100.

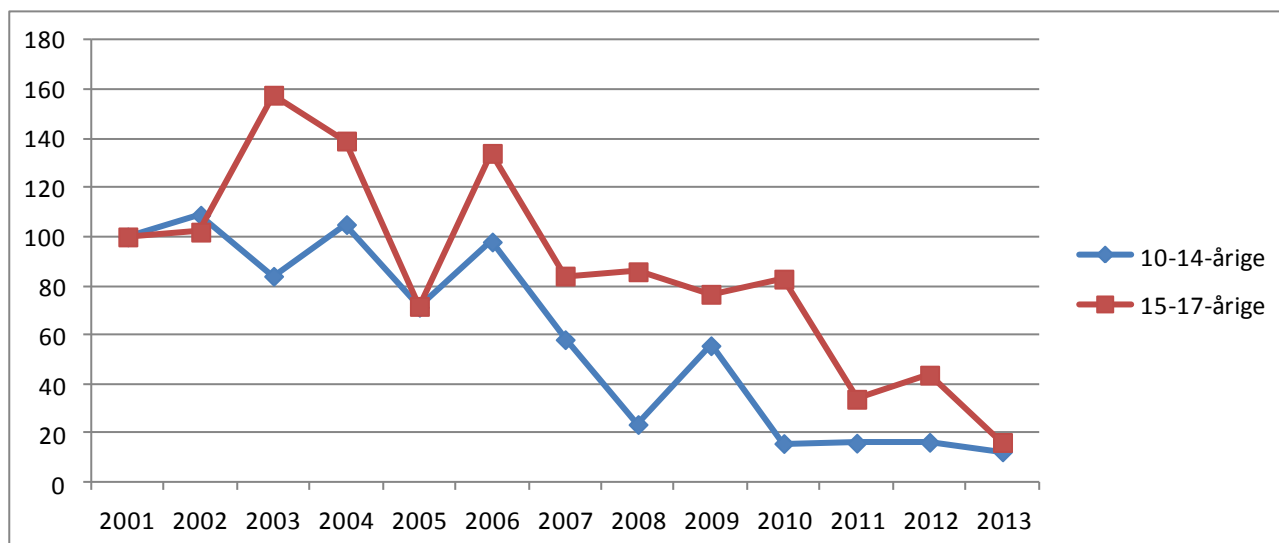

Kommunetabel 1. Antal mistænkte/sigtede personer og antal forhold fordelt efter aldersgruppe, 2001-2013.

		2001	2002	2003	2004	2005	2006	2007	2008	2009	2010	2011	2012	2013
10-14-årige	Personer	9	6	7	17	4	15	10	6	11	2	2	4	2
	Forhold	22	25	20	26	18	25	15	6	14	4	4	4	3
15-17-årige	Personer	24	19	25	35	19	31	33	31	31	25	16	12	8
	Forhold	60	66	104	90	49	95	63	66	59	66	27	36	13

7.58 Esbjerg Kommune

Kommunefigur 1. Udviklingen i antal mistanker og sigtelser mod børn og unge under 18 år fordelt efter aldersgruppe, 2001-2013.

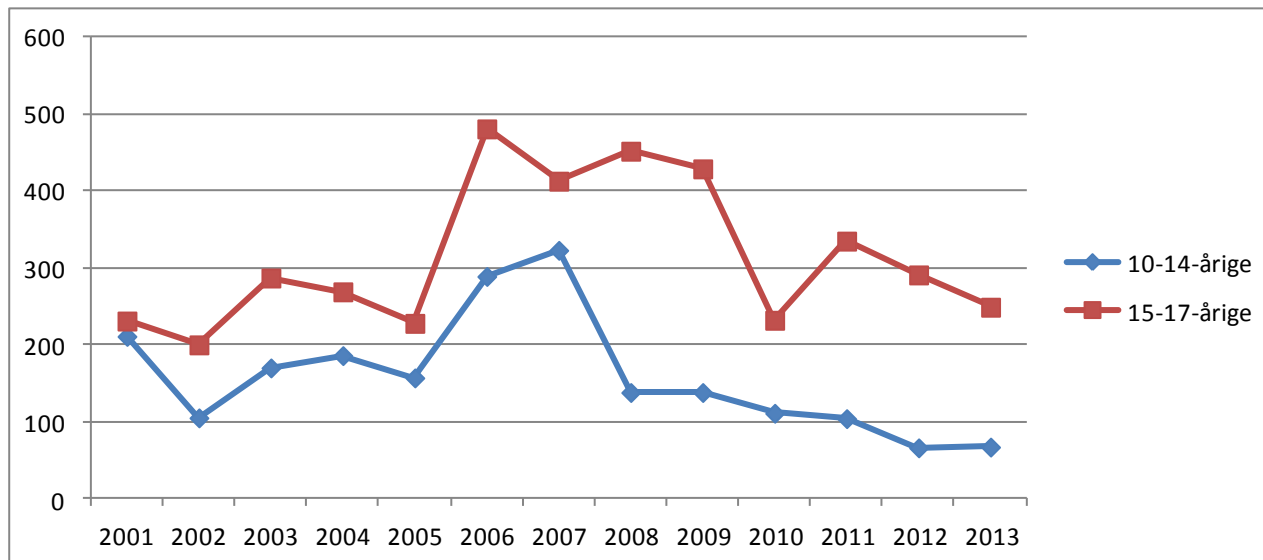

Kommunefigur 2. Udviklingen i antal mistanker og sigtelser mod børn og unge under 18 år pr. 1000 i aldersgruppen fordelt efter aldersgruppe, 2001-2013. Indeks 2001=100.

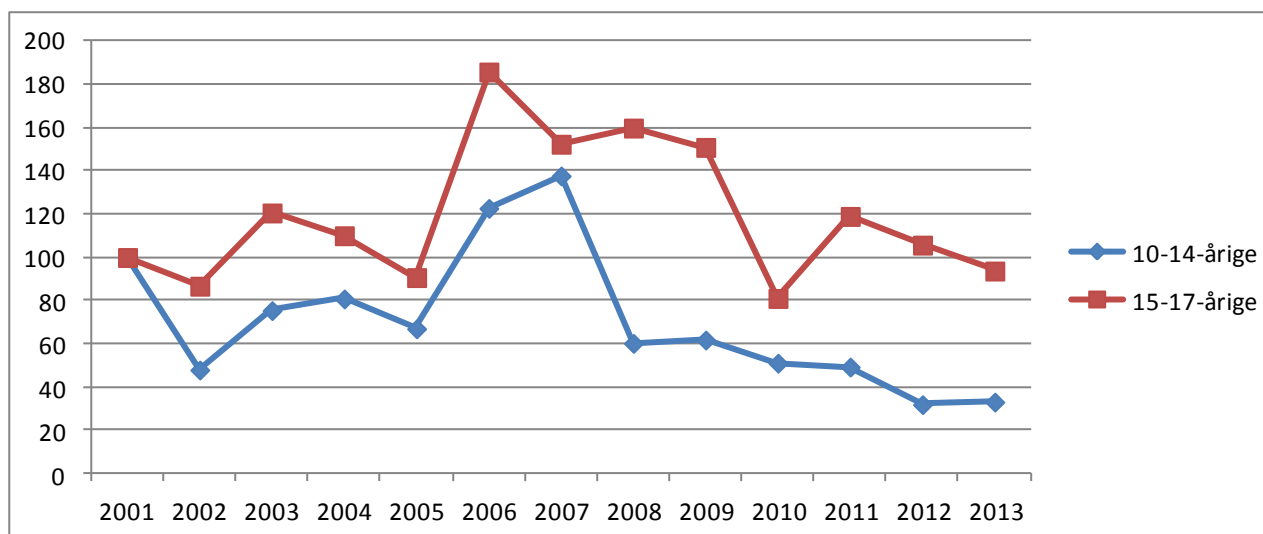

Kommunetabel 1. Antal mistænkte/sigtede personer og antal forhold fordelt efter aldersgruppe, 2001-2013.

		2001	2002	2003	2004	2005	2006	2007	2008	2009	2010	2011	2012	2013
10-14-årige	Personer	81	70	81	107	101	109	112	82	99	64	68	45	43
	Forhold	211	105	170	186	157	289	323	138	138	111	104	66	67
15-17-årige	Personer	105	93	113	156	132	172	182	164	188	143	131	135	105
	Forhold	231	200	287	269	228	481	413	452	429	232	335	291	249

7.59 Fanø Kommune

Kommunefigur 1. Udviklingen i antal mistanker og sigtelser mod børn og unge under 18 år fordelt efter aldersgruppe, 2001-2013.

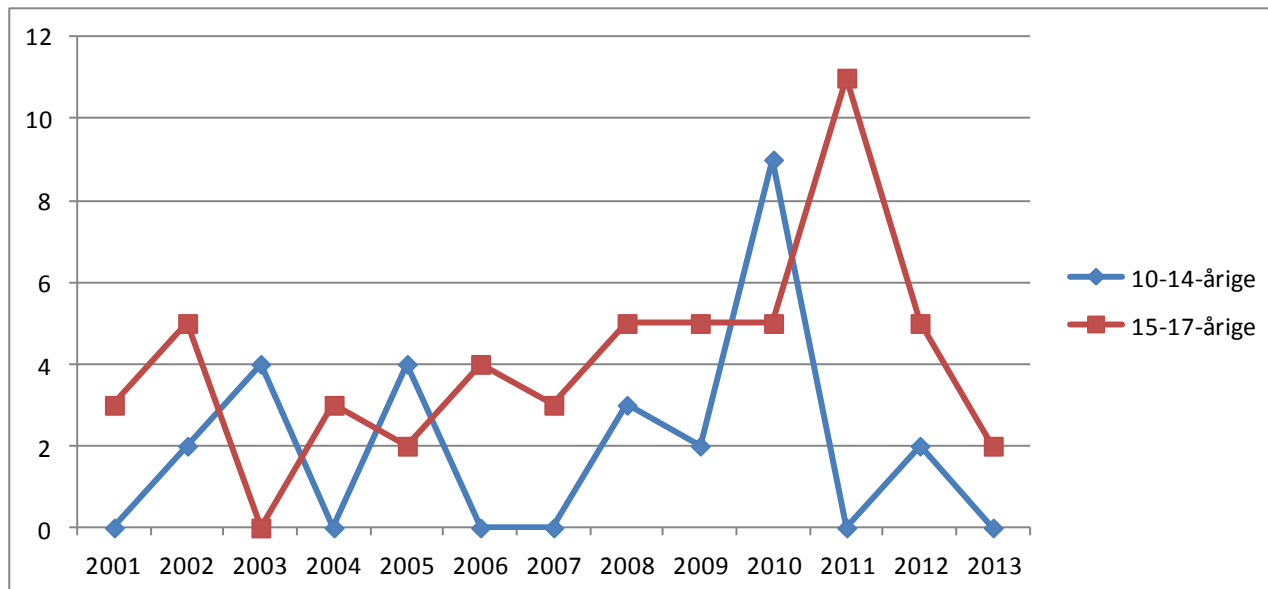

Grundet de få forhold er det ikke meningsfuldt at optegne udviklingen i antal mistanker og sigtelser mod børn og unge under 18 år pr. 1000 i aldersgruppen.

Kommunetabel 1. Antal mistænkte/sigtede personer og antal forhold fordelt efter aldersgruppe, 2001-2013.

		2001	2002	2003	2004	2005	2006	2007	2008	2009	2010	2011	2012	2013
10-14-årige	Perso-ner	0	2	1	0	3	0	0	3	1	3	0	1	0
	Forhold	0	2	4	0	4	0	0	3	2	9	0	2	0
15-17-årige	Perso-ner	1	4	0	1	1	4	3	3	4	2	5	4	2
	Forhold	3	5	0	3	2	4	3	5	5	5	11	5	2

7.60 Fredericia Kommune

Kommunefigur 1. Udviklingen i antal mistanker og sigtelser mod børn og unge under 18 år fordelt efter aldersgruppe, 2001-2013.

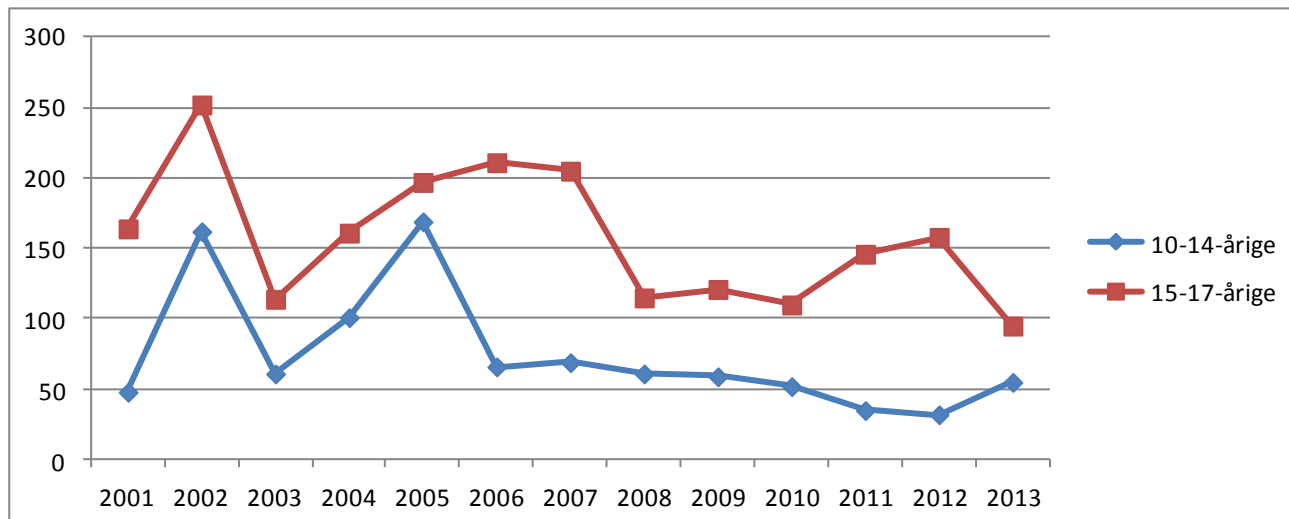

Kommunefigur 2. Udviklingen i antal mistanker og sigtelser mod børn og unge under 18 år pr. 1000 i aldersgruppen fordelt efter aldersgruppe, 2001-2013. Indeks 2001=100.

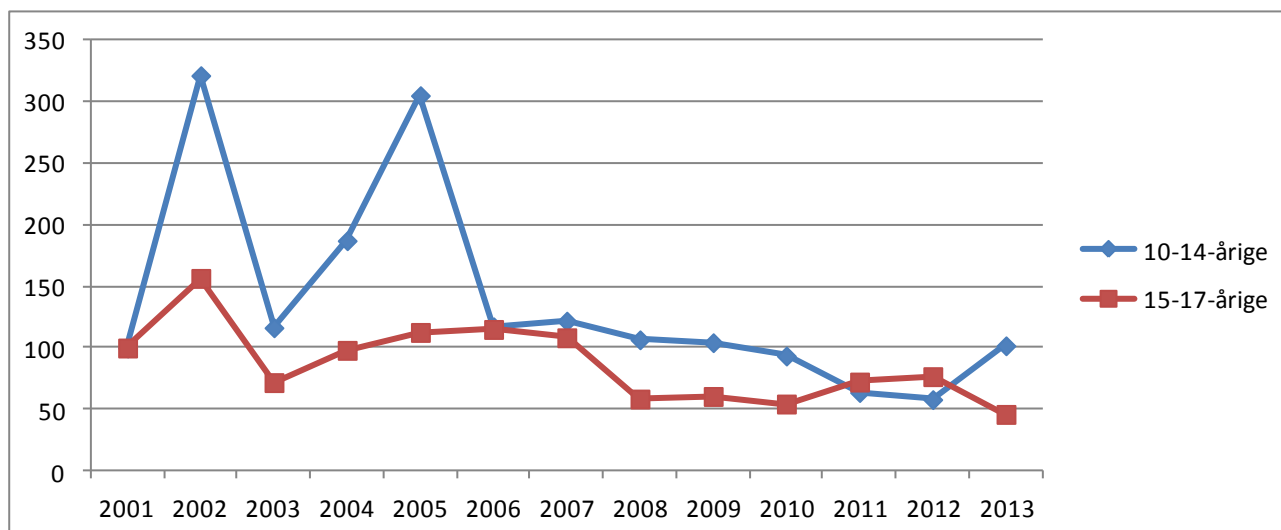

Kommunetabel 1. Antal mistænkte/sigtede personer og antal forhold fordelt efter aldersgruppe, 2001-2013.

		2001	2002	2003	2004	2005	2006	2007	2008	2009	2010	2011	2012	2013
10-14-årige	Personer	25	37	43	57	46	49	44	46	39	34	32	19	33
	Forhold	48	162	61	101	169	66	69	61	59	52	35	32	55
15-17-årige	Personer	67	70	53	67	74	74	80	57	76	59	55	69	50
	Forhold	164	252	114	161	197	211	205	115	121	110	146	158	95

7.61 Haderslev Kommune

Kommunefigur 1. Udviklingen i antal mistanker og sigtelser mod børn og unge under 18 år fordelt efter aldersgruppe, 2001-2013.



Kommunefigur 2. Udviklingen i antal mistanker og sigtelser mod børn og unge under 18 år pr. 1000 i aldersgruppen fordelt efter aldersgruppe, 2001-2013. Indeks 2001=100.

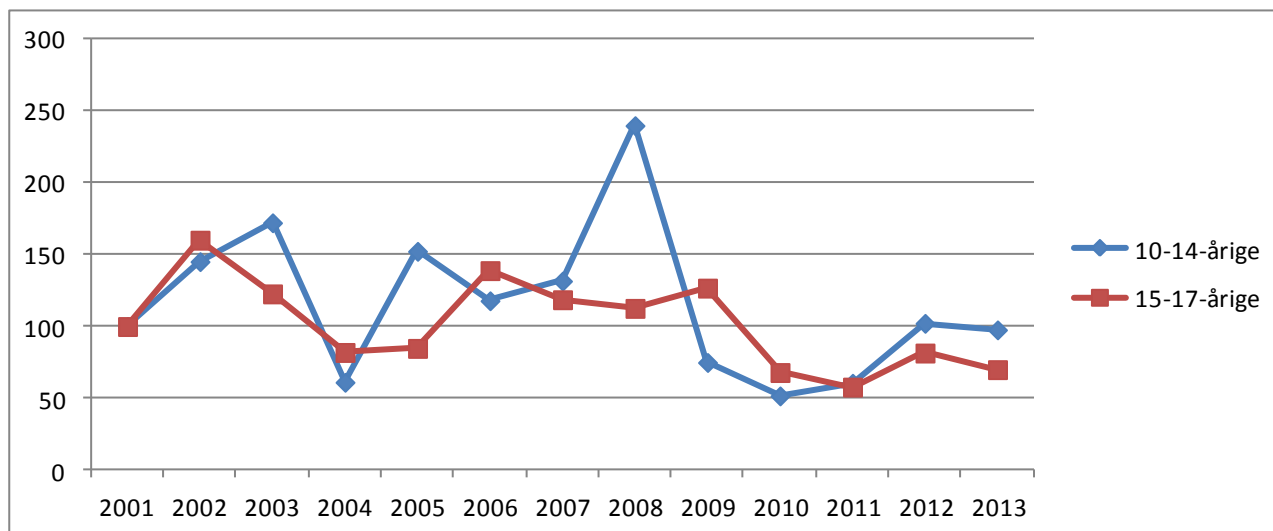

Kommunetabel 1. Antal mistænkte/sigtede personer og antal forhold fordelt efter aldersgruppe, 2001-2013.

		2001	2002	2003	2004	2005	2006	2007	2008	2009	2010	2011	2012	2013
10-14-årige	Personer	30	21	41	22	46	26	29	42	23	19	20	21	25
	Forhold	41	60	74	27	69	54	65	117	36	24	27	45	42
15-17-årige	Personer	47	59	65	57	67	73	71	75	73	47	43	47	51
	Forhold	99	161	128	87	91	154	144	143	164	91	77	105	88

7.62 Kolding Kommune

Kommunefigur 1. Udviklingen i antal mistanker og sigtelser mod børn og unge under 18 år fordelt efter aldersgruppe, 2001-2013.

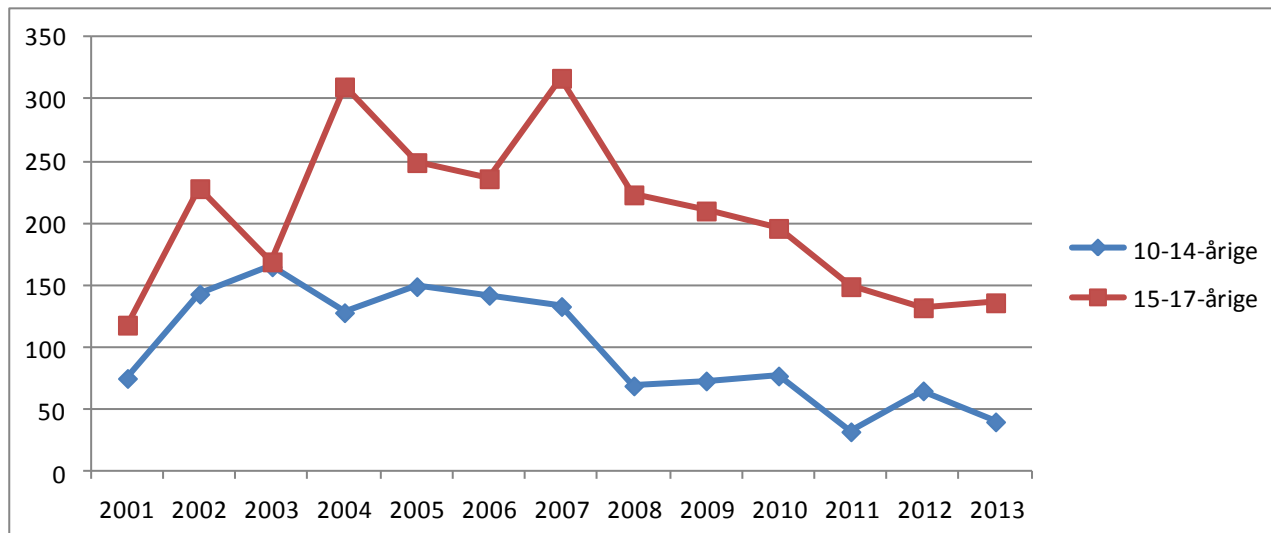

Kommunefigur 2. Udviklingen i antal mistanker og sigtelser mod børn og unge under 18 år pr. 1000 i aldersgruppen fordelt efter aldersgruppe, 2001-2013. Indeks 2001=100.

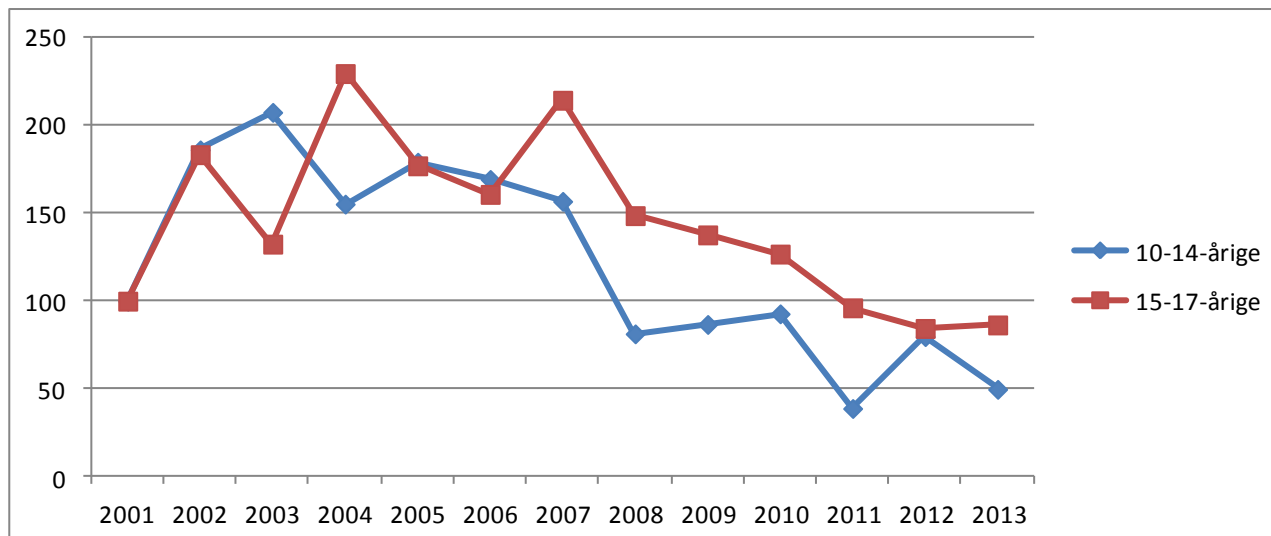

Kommunetabel 1. Antal mistænkte/sigtede personer og antal forhold fordelt efter aldersgruppe, 2001-2013.

		2001	2002	2003	2004	2005	2006	2007	2008	2009	2010	2011	2012	2013
10-14-årige	Perso-ner	55	65	100	78	79	88	86	54	60	48	18	34	17
	Forhold	75	143	165	128	149	142	133	69	73	77	32	65	40
15-17-årige	Perso-ner	64	88	95	107	127	128	137	114	105	94	67	67	61
	Forhold	118	228	169	310	249	236	317	223	210	196	149	132	136

7.63 Sønderborg Kommune

Kommunefigur 1. Udviklingen i antal mistanker og sigtelser mod børn og unge under 18 år fordelt efter aldersgruppe, 2001-2013.

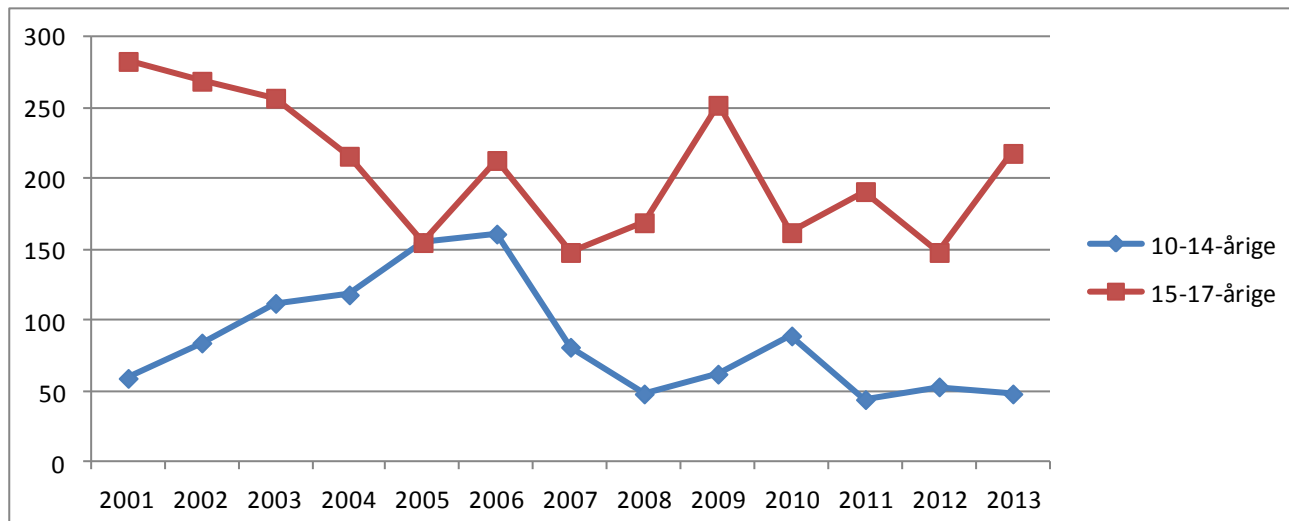

Kommunefigur 2. Udviklingen i antal mistanker og sigtelser mod børn og unge under 18 år pr. 1000 i aldersgruppen fordelt efter aldersgruppe, 2001-2013. Indeks 2001=100.

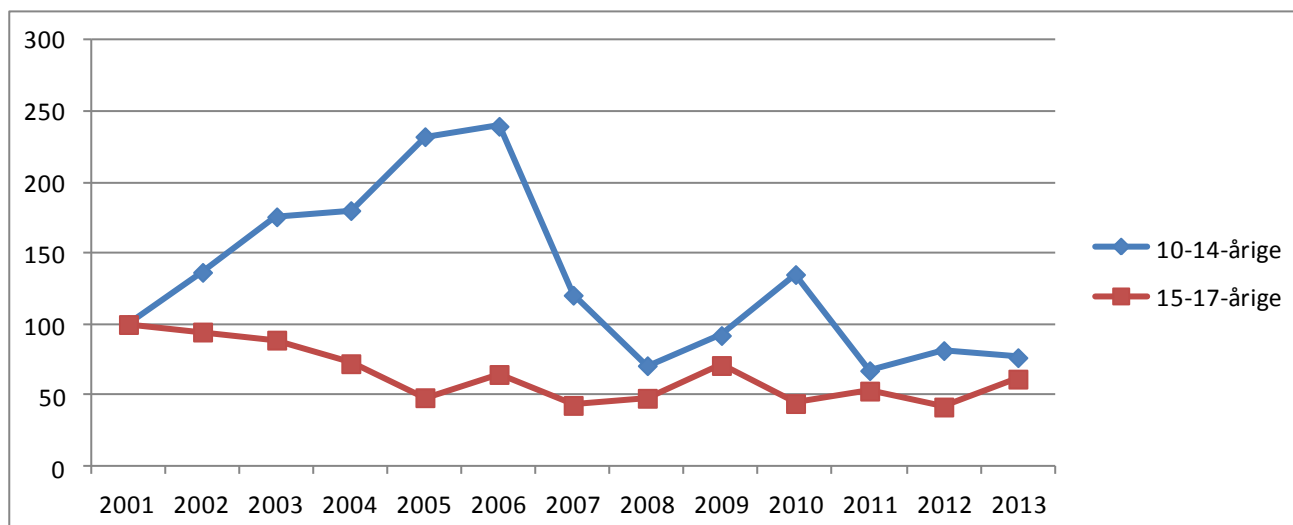

Kommunetabel 1. Antal mistænkte/sigtede personer og antal forhold fordelt efter aldersgruppe, 2001-2013.

		2001	2002	2003	2004	2005	2006	2007	2008	2009	2010	2011	2012	2013
10-14-årige	Personer	39	45	53	70	69	90	41	39	26	40	27	28	27
	Forhold	59	84	112	118	155	161	81	48	62	89	44	53	48
15-17-årige	Personer	130	82	96	95	98	112	84	80	89	90	66	83	61
	Forhold	283	269	257	216	155	213	148	169	252	162	191	148	218

7.64 Tønder Kommune

Kommunefigur 1. Udviklingen i antal mistanker og sigtelser mod børn og unge under 18 år fordelt efter aldersgruppe, 2001-2013.

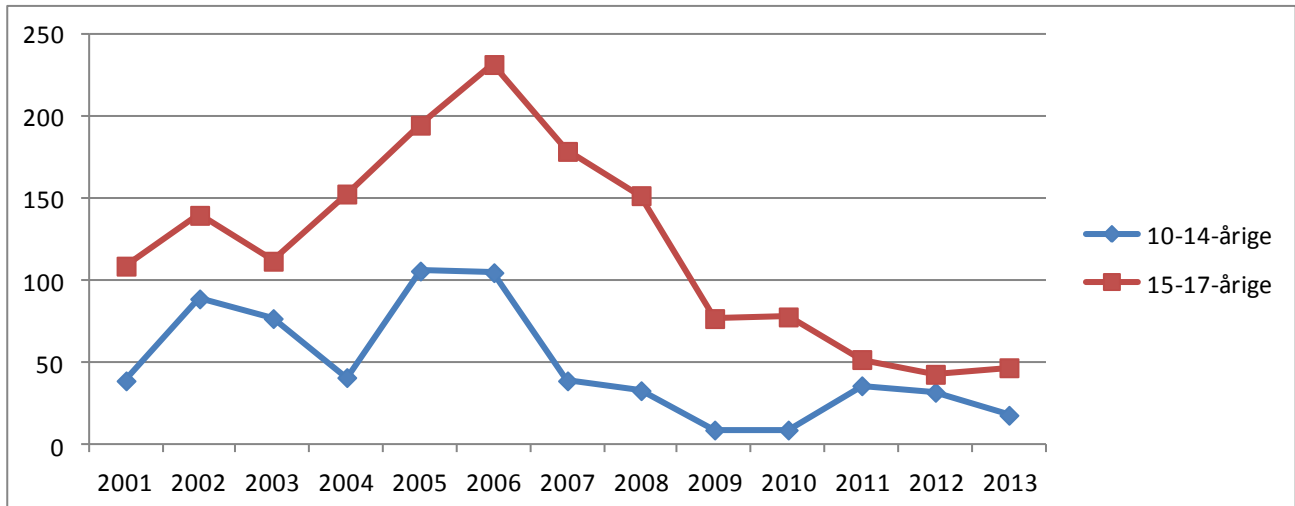

Kommunefigur 2. Udviklingen i antal mistanker og sigtelser mod børn og unge under 18 år pr. 1000 i aldersgruppen fordelt efter aldersgruppe, 2001-2013. Indeks 2001=100.

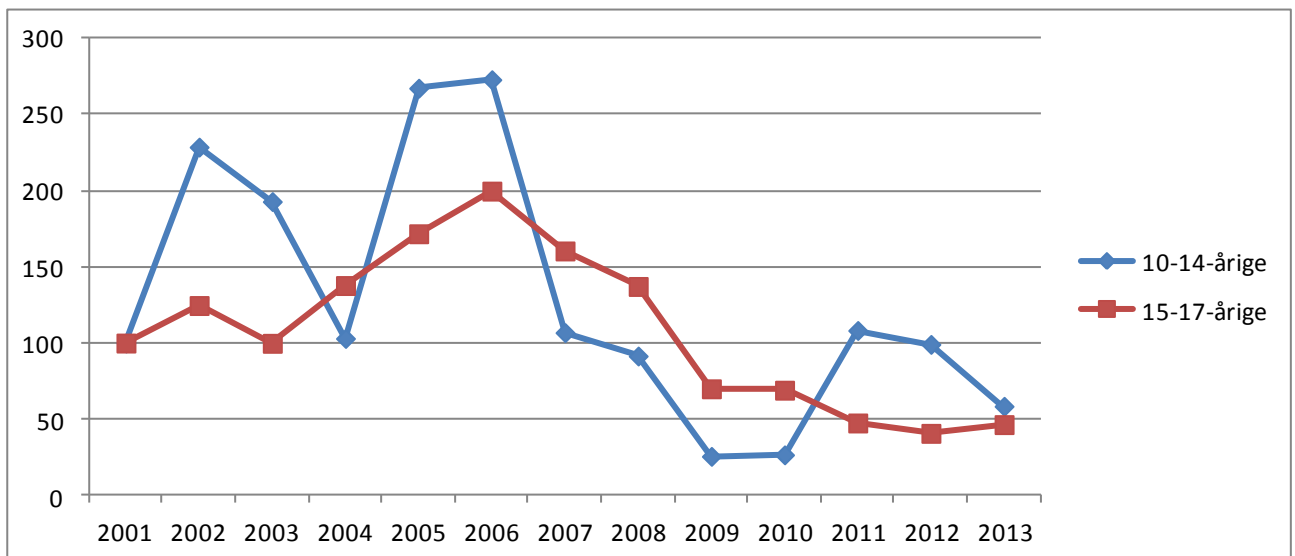

Kommunetabel 1. Antal mistænkte/sigtede personer og antal forhold fordelt efter aldersgruppe, 2001-2013.

		2001	2002	2003	2004	2005	2006	2007	2008	2009	2010	2011	2012	2013
10-14-årige	Personer	21	29	41	21	38	37	26	19	6	6	26	18	9
	Forhold	39	89	77	41	106	105	39	33	9	9	36	32	18
15-17-årige	Personer	50	69	63	69	74	60	71	54	41	27	33	27	28
	Forhold	109	140	112	153	195	232	179	152	77	78	52	43	47

7.65 Varde Kommune

Kommunefigur 1. Udviklingen i antal mistanker og sigtelser mod børn og unge under 18 år fordelt efter aldersgruppe, 2001-2013.

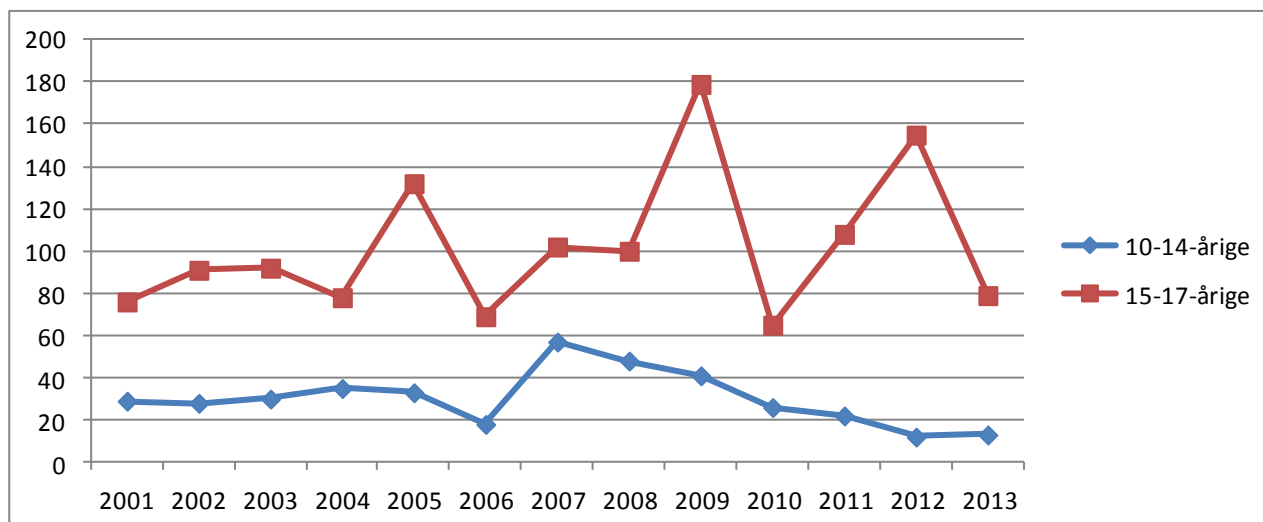

Kommunefigur 2. Udviklingen i antal mistanker og sigtelser mod børn og unge under 18 år pr. 1000 i aldersgruppen fordelt efter aldersgruppe, 2001-2013. Indeks 2001=100.

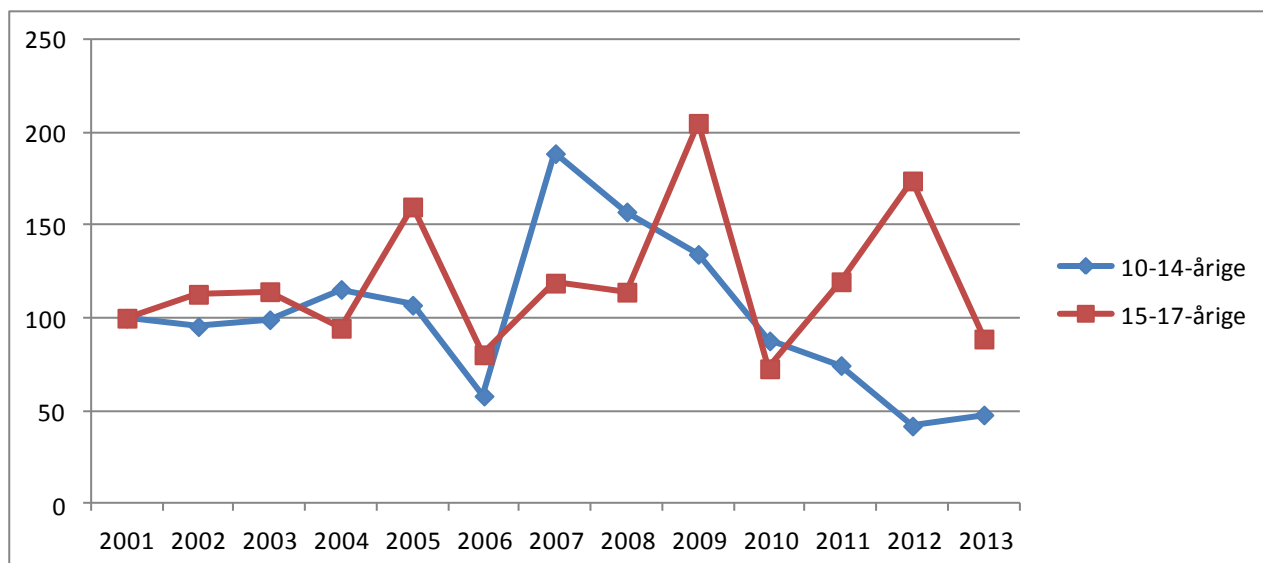

Kommunetabel 1. Antal mistænkte/sigtede personer og antal forhold fordelt efter aldersgruppe, 2001-2013.

		2001	2002	2003	2004	2005	2006	2007	2008	2009	2010	2011	2012	2013
10-14-årige	Perso-ner	22	18	20	16	21	17	21	20	16	14	15	7	10
	Forhold	29	28	30	35	33	18	57	48	41	26	22	12	13
15-17-årige	Perso-ner	36	44	48	37	45	47	51	53	53	41	52	43	26
	Forhold	76	91	92	78	132	69	102	100	179	65	108	155	79

7.66 Vejen Kommune

Kommunefigur 1. Udviklingen i antal mistanker og sigtelser mod børn og unge under 18 år fordelt efter aldersgruppe, 2001-2013.

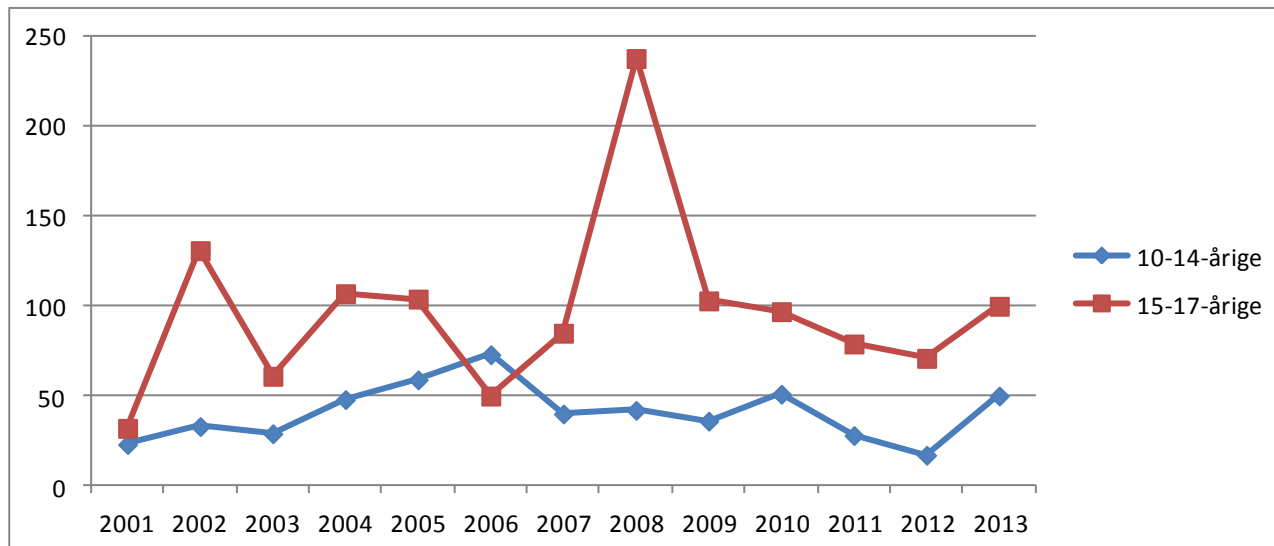

Kommunefigur 2. Udviklingen i antal mistanker og sigtelser mod børn og unge under 18 år pr. 1000 i aldersgruppen fordelt efter aldersgruppe, 2001-2013. Indeks 2001=100.

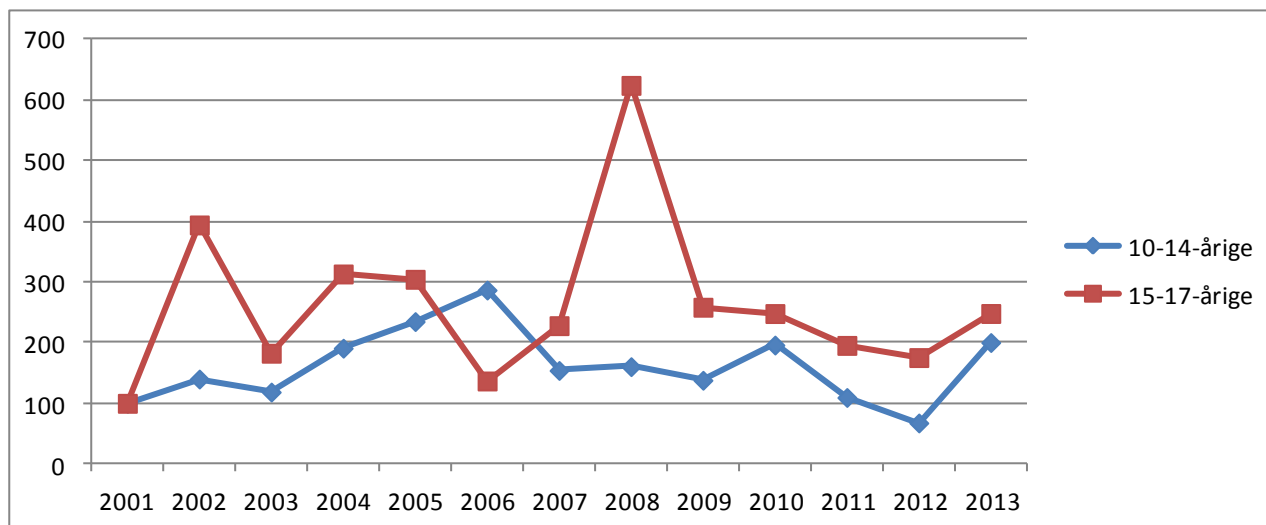

Kommunetabel 1. Antal mistænkte/sigtede personer og antal forhold fordelt efter aldersgruppe, 2001-2013.

		2001	2002	2003	2004	2005	2006	2007	2008	2009	2010	2011	2012	2013
10-14-årige	Personer	20	27	16	27	32	50	21	21	18	14	11	11	19
	Forhold	23	33	29	48	59	73	40	42	36	51	28	17	50
15-17-årige	Personer	18	32	30	49	46	31	53	48	56	40	32	36	39
	Forhold	32	131	61	107	104	50	85	238	103	97	79	71	100

110 af de 238 forhold vedrørende 15-17-årige i 2008 angår fire personer. Langt de fleste er sigtelser for brugstyveri.

7.67 Vejle Kommune

Kommunefigur 1. Udviklingen i antal mistanker og sigtelser mod børn og unge under 18 år fordelt efter aldersgruppe, 2001-2013.

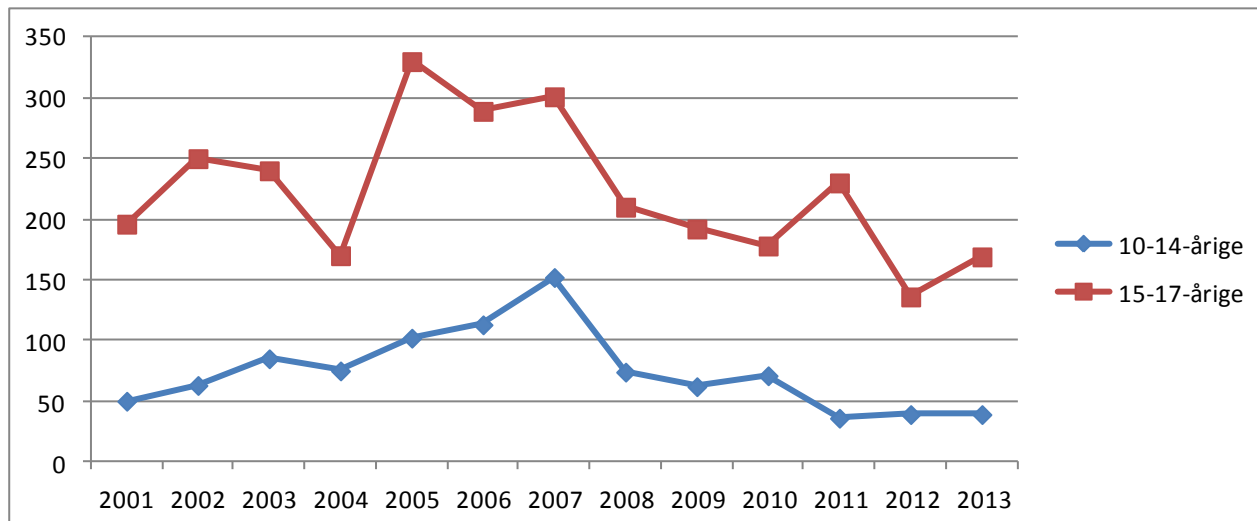

Kommunefigur 2. Udviklingen i antal mistanker og sigtelser mod børn og unge under 18 år pr. 1000 i aldersgruppen fordelt efter aldersgruppe, 2001-2013. Indeks 2001=100.

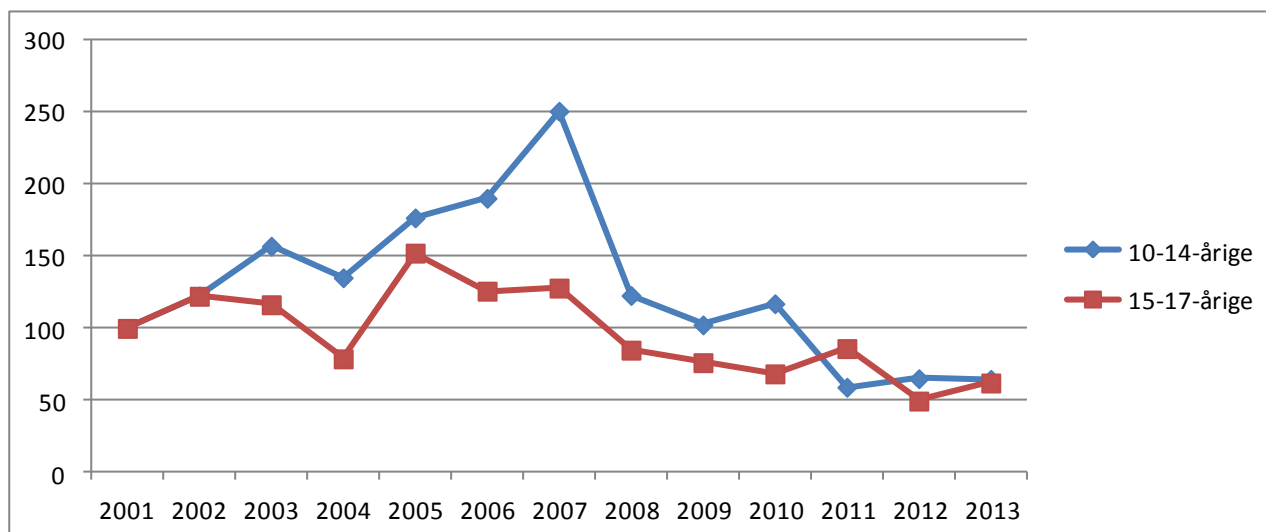

Kommunetabel 1. Antal mistænkte/sigtede personer og antal forhold fordelt efter aldersgruppe, 2001-2013.

		2001	2002	2003	2004	2005	2006	2007	2008	2009	2010	2011	2012	2013
10-14-årige	Perso-ner	29	46	40	50	69	51	70	51	40	55	30	23	32
	Forhold	50	63	85	75	102	113	152	74	62	71	36	39	39
15-17-årige	Perso-ner	100	108	106	104	130	121	122	107	105	87	81	75	63
	Forhold	196	250	240	170	330	289	301	210	192	178	230	136	169

7.68 Aabenraa Kommune

Kommunefigur 1. Udviklingen i antal mistanker og sigtelser mod børn og unge under 18 år fordelt efter aldersgruppe, 2001-2013.

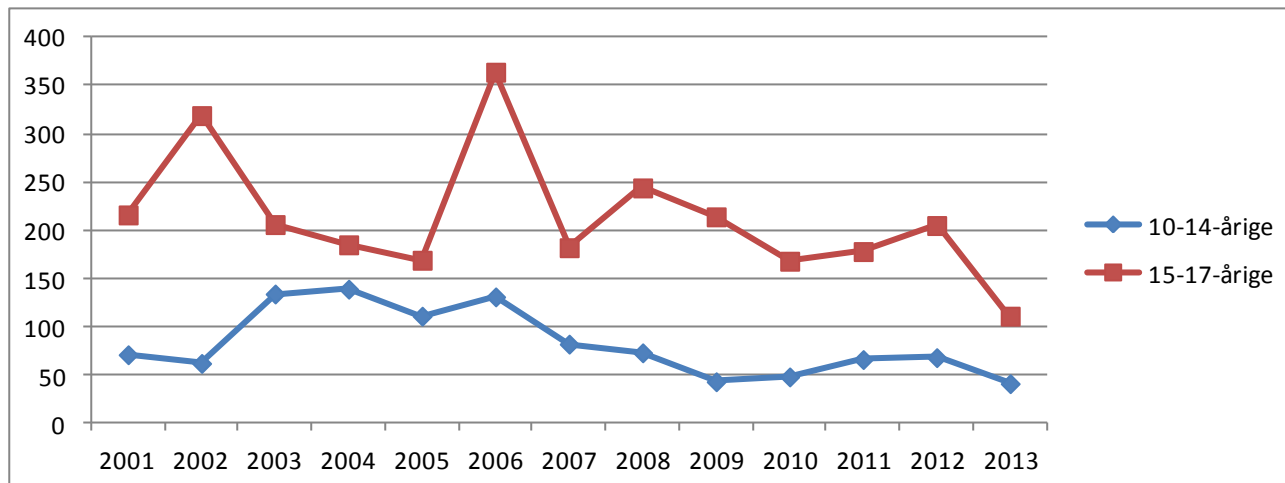

Kommunefigur 2. Udviklingen i antal mistanker og sigtelser mod børn og unge under 18 år pr. 1000 i aldersgruppen fordelt efter aldersgruppe, 2001-2013. Indeks 2001=100.

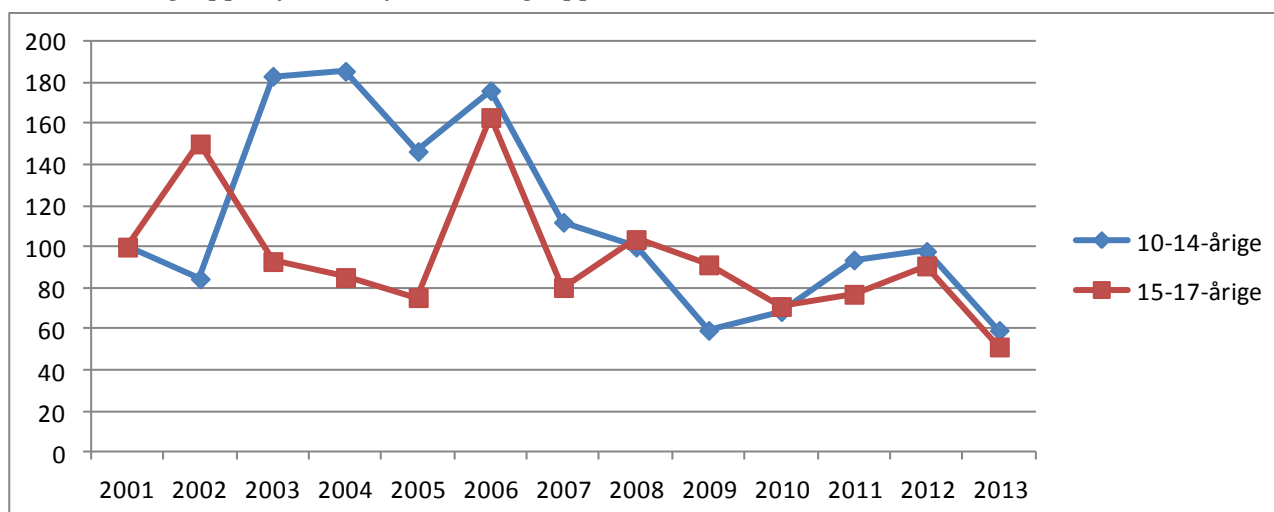

Kommunetabel 1. Antal mistænkte/sigtede personer og antal forhold fordelt efter aldersgruppe, 2001-2013.

		2001	2002	2003	2004	2005	2006	2007	2008	2009	2010	2011	2012	2013
10-14-årige	Personer	37	31	58	43	43	49	43	43	27	20	40	38	25
	Forhold	71	62	134	139	111	131	82	73	43	48	66	68	41
15-17-årige	Personer	89	80	77	83	93	128	88	96	91	90	72	80	56
	Forhold	216	319	206	185	169	364	182	244	214	168	178	205	111

7.69 Favrskov Kommune

Kommunefigur 1. Udviklingen i antal mistanker og sigtelser mod børn og unge under 18 år fordelt efter aldersgruppe, 2001-2013.

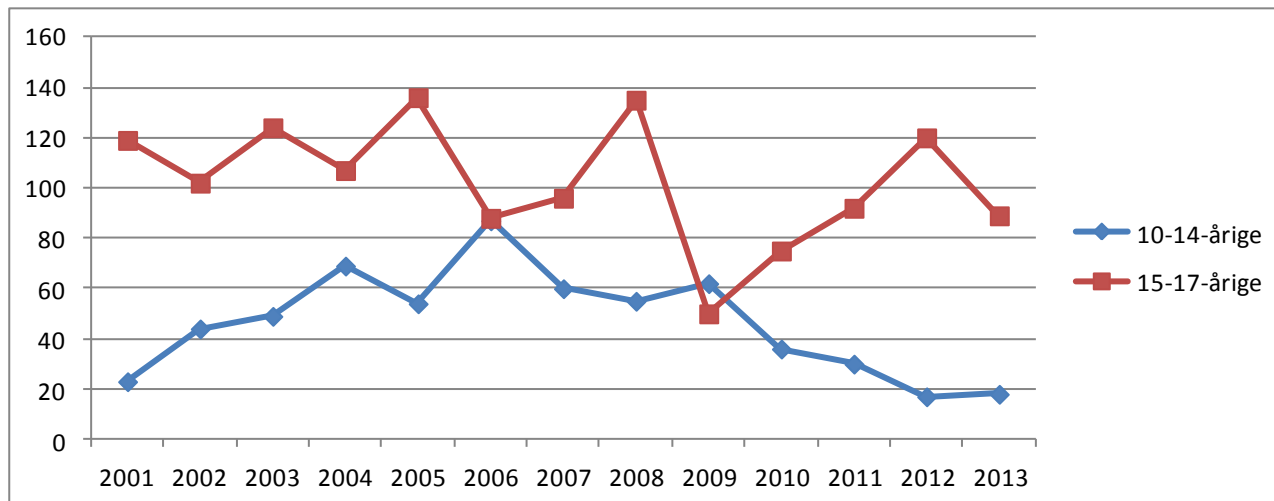

Kommunefigur 2. Udviklingen i antal mistanker og sigtelser mod børn og unge under 18 år pr. 1000 i aldersgruppen fordelt efter aldersgruppe, 2001-2013. Indeks 2001=100.

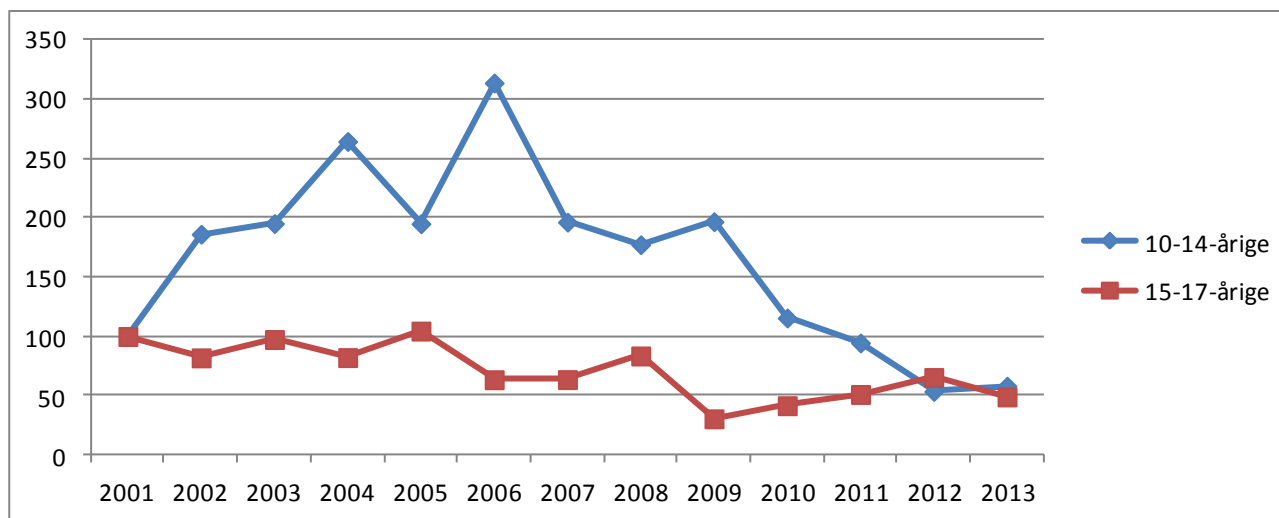

Kommunetabel 1. Antal mistænkte/sigtede personer og antal forhold fordelt efter aldersgruppe, 2001-2013.

		2001	2002	2003	2004	2005	2006	2007	2008	2009	2010	2011	2012	2013
10-14-årige	Perso-ner	14	15	26	41	24	42	26	32	18	21	17	11	13
	Forhold	23	44	49	69	54	87	60	55	62	36	30	17	18
15-17-årige	Perso-ner	33	45	40	40	55	39	43	48	28	38	28	44	42
	Forhold	119	102	124	107	136	88	96	135	50	75	92	120	89

7.70 Hedensted Kommune

Kommunefigur 1. Udviklingen i antal mistanker og sigtelser mod børn og unge under 18 år fordelt efter aldersgruppe, 2001-2013.

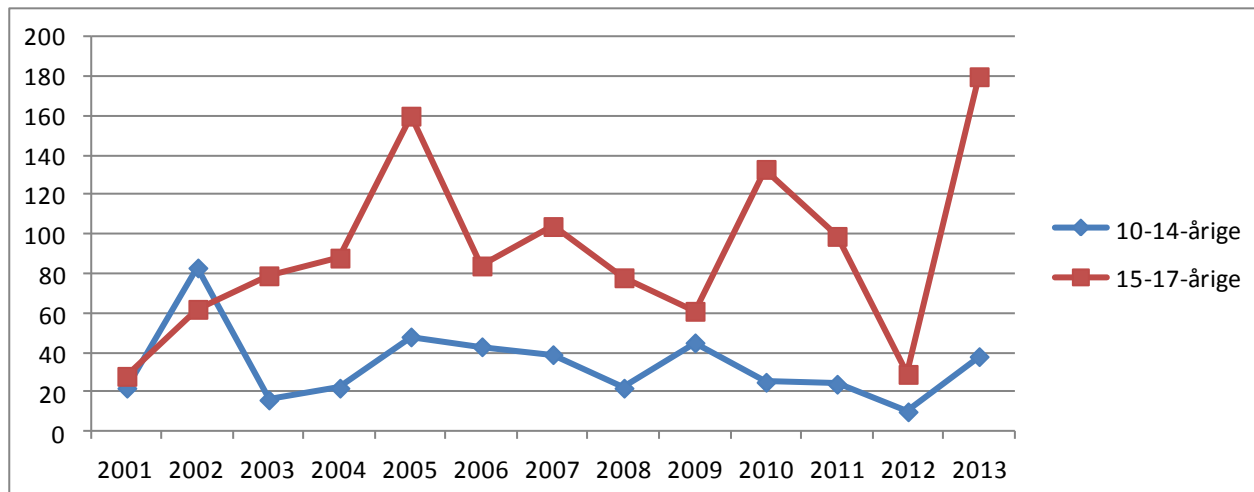

Kommunefigur 2. Udviklingen i antal mistanker og sigtelser mod børn og unge under 18 år pr. 1000 i aldersgruppen fordelt efter aldersgruppe, 2001-2013. Indeks 2001=100.

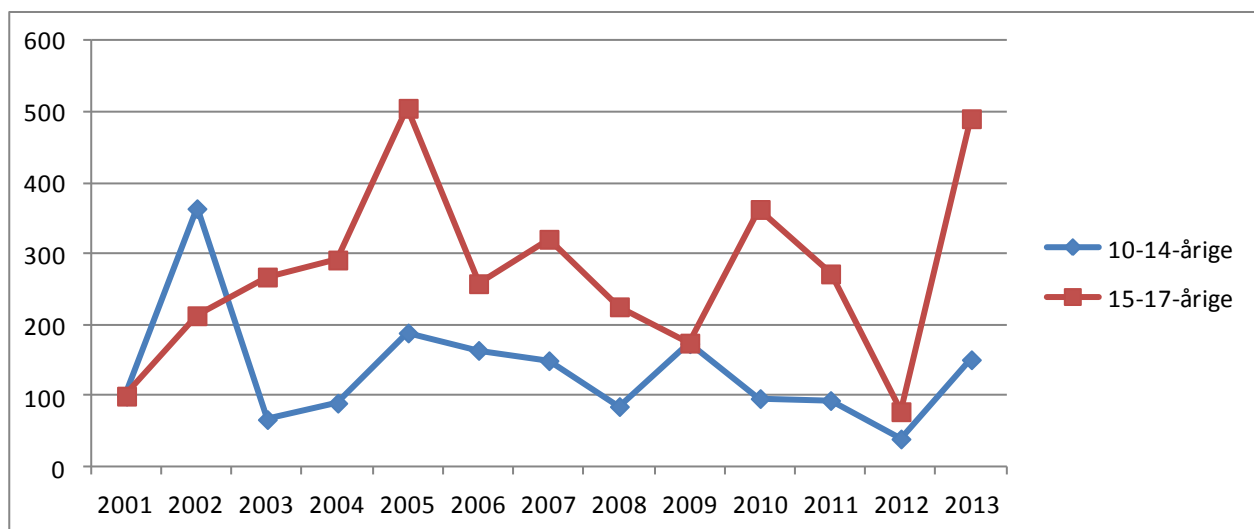

Kommunetabel 1. Antal mistænkte/sigtede personer og antal forhold fordelt efter aldersgruppe, 2001-2013.

		2001	2002	2003	2004	2005	2006	2007	2008	2009	2010	2011	2012	2013
10-14-årige	Personer	11	14	7	12	29	17	14	19	19	16	12	9	15
	Forhold	22	83	16	22	48	43	39	22	45	25	24	10	38
15-17-årige	Personer	18	30	29	42	43	36	35	36	28	32	36	19	29
	Forhold	28	62	79	88	160	84	104	78	61	133	99	29	180

116 af de 180 forhold vedrørende 15-17-årige i 2013 angår en person og dennes sigtelser for bedrageri.

7.71 Horsens Kommune

Kommunefigur 1. Udviklingen i antal mistanker og sigtelser mod børn og unge under 18 år fordelt efter aldersgruppe, 2001-2013.

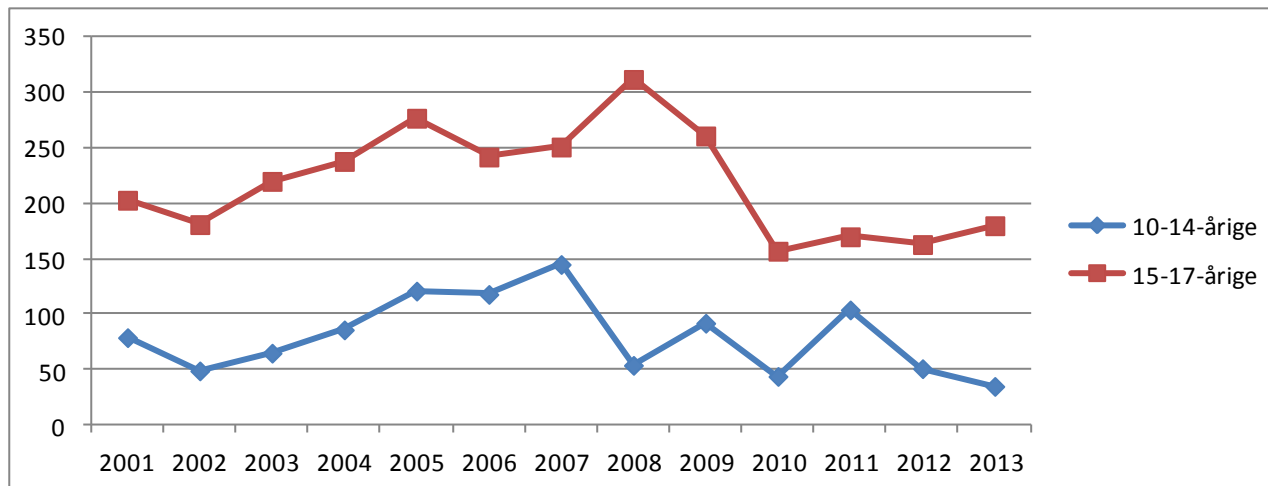

Kommunefigur 2. Udviklingen i antal mistanker og sigtelser mod børn og unge under 18 år pr. 1000 i aldersgruppen fordelt efter aldersgruppe, 2001-2013. Indeks 2001=100.

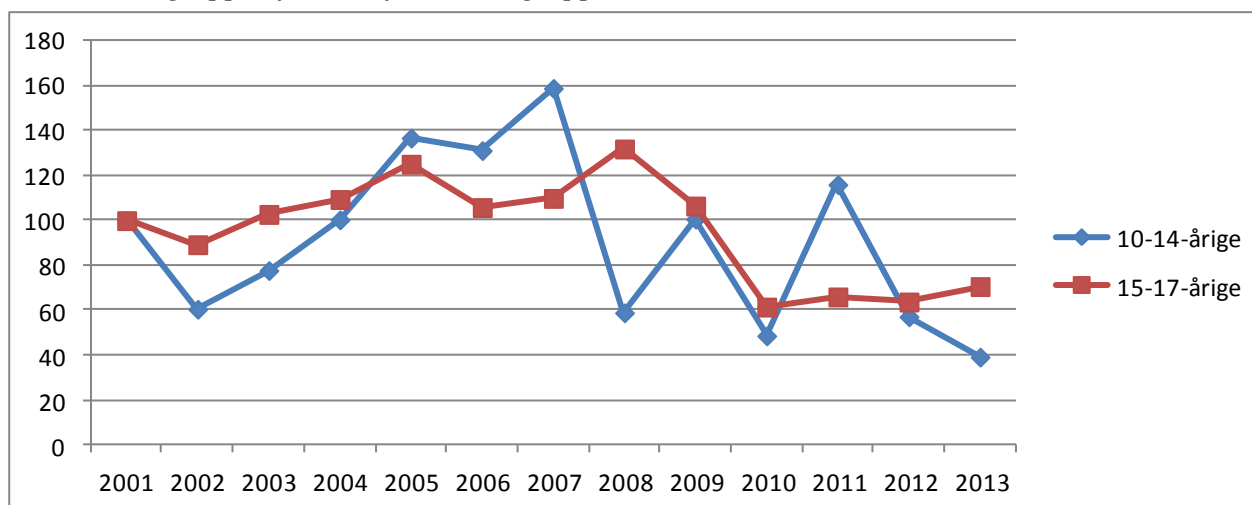

Kommunetabel 1. Antal mistænkte/sigtede personer og antal forhold fordelt efter aldersgruppe, 2001-2013.

		2001	2002	2003	2004	2005	2006	2007	2008	2009	2010	2011	2012	2013
10-14-årige	Perso-ner	56	35	30	53	47	47	66	38	48	31	34	36	27
	Forhold	79	49	65	86	121	118	145	54	92	44	104	51	35
15-17-årige	Perso-ner	101	87	95	93	117	99	100	96	96	78	66	61	51
	Forhold	203	181	220	238	277	242	251	312	261	157	170	163	180

7.72 Norddjurs Kommune

Kommunefigur 1. Udviklingen i antal mistanker og sigtelser mod børn og unge under 18 år fordelt efter aldersgruppe, 2001-2013.

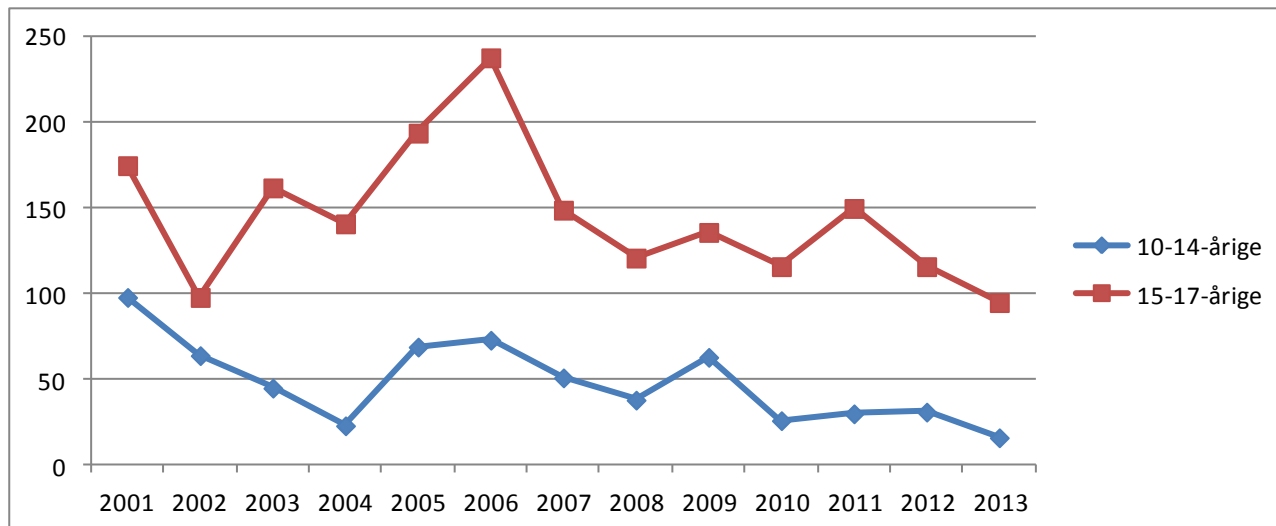

Kommunefigur 2. Udviklingen i antal mistanker og sigtelser mod børn og unge under 18 år pr. 1000 i aldersgruppen fordelt efter aldersgruppe, 2001-2013. Indeks 2001=100.

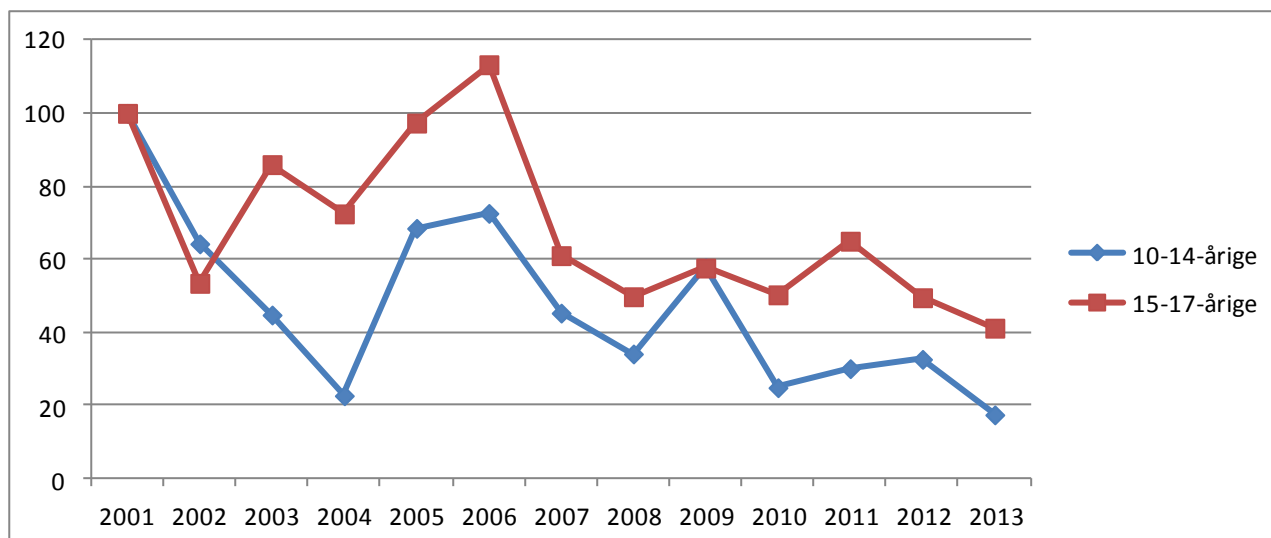

Kommunetabel 1. Antal mistænkte/sigtede personer og antal forhold fordelt efter aldersgruppe, 2001-2013.

		2001	2002	2003	2004	2005	2006	2007	2008	2009	2010	2011	2012	2013
10-14-årige	Personer	39	24	26	17	40	25	30	27	31	10	5	12	14
	Forhold	98	64	45	23	69	73	51	38	63	26	30	31	16
15-17-årige	Personer	61	46	62	57	75	63	78	57	63	39	37	52	43
	Forhold	175	98	162	141	194	238	149	121	136	116	150	116	95

7.73 Odder Kommune

Kommunefigur 1. Udviklingen i antal mistanker og sigtelser mod børn og unge under 18 år fordelt efter aldersgruppe, 2001-2013.

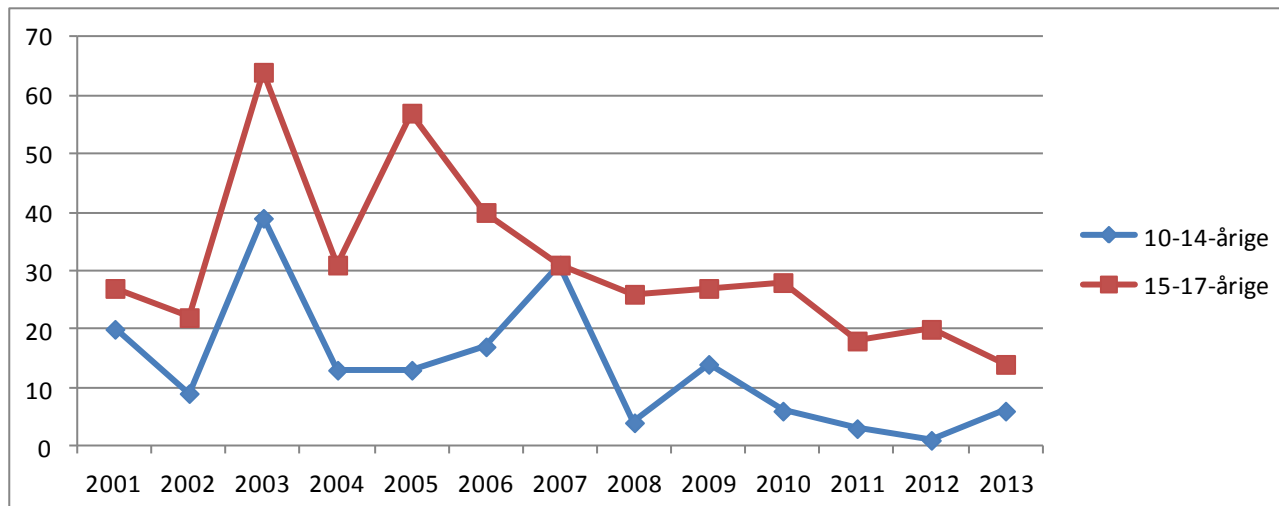

Kommunefigur 2. Udviklingen i antal mistanker og sigtelser mod børn og unge under 18 år pr. 1000 i aldersgruppen fordelt efter aldersgruppe, 2001-2013. Indeks 2001=100.

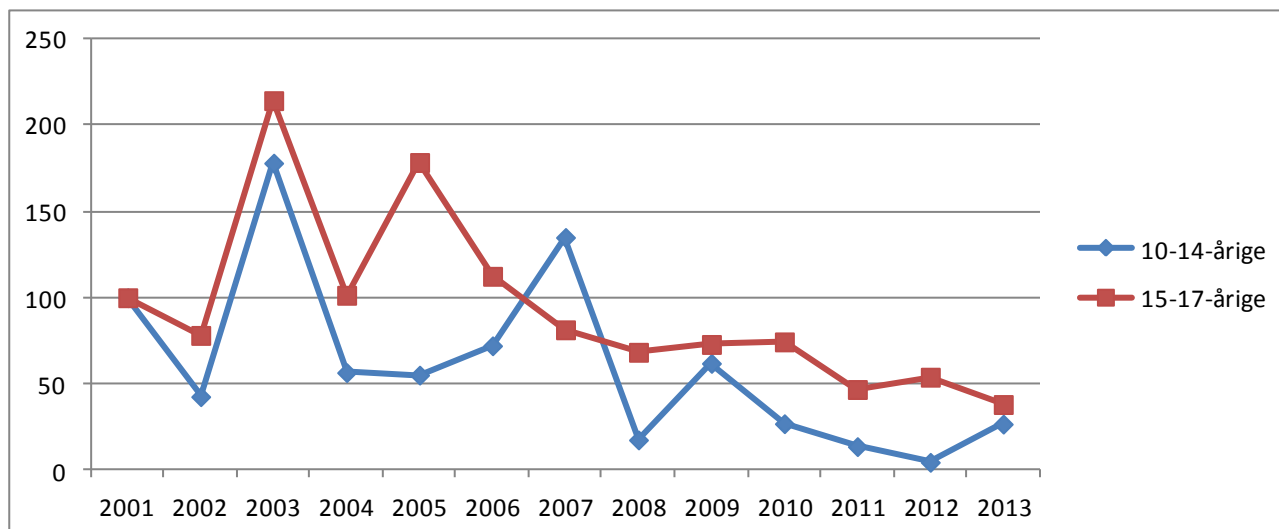

Kommunetabel 1. Antal mistænkte/sigtede personer og antal forhold fordelt efter aldersgruppe, 2001-2013.

		2001	2002	2003	2004	2005	2006	2007	2008	2009	2010	2011	2012	2013
10-14-årige	Perso-ner	11	4	3	9	11	9	15	3	12	2	3	1	2
	Forhold	20	9	39	13	13	17	31	4	14	6	3	1	6
15-17-årige	Perso-ner	14	13	16	16	26	17	20	19	14	13	7	11	9
	Forhold	27	22	64	31	57	40	31	26	27	28	18	20	14

7.74 Randers Kommune

Kommunefigur 1. Udviklingen i antal mistanker og sigtelser mod børn og unge under 18 år fordelt efter aldersgruppe, 2001-2013.

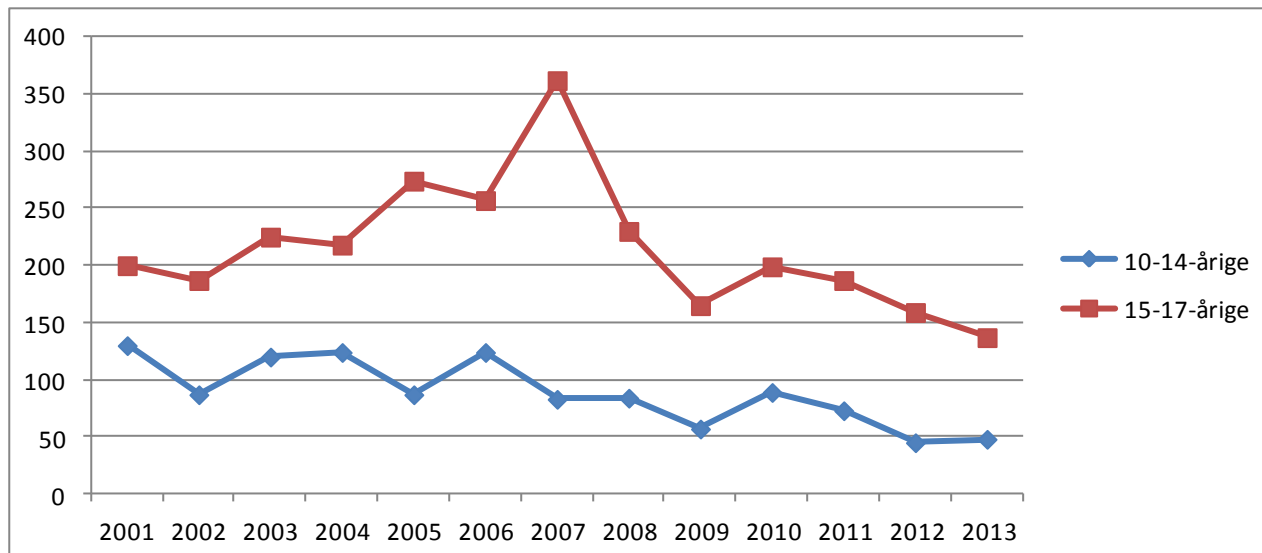

Kommunefigur 2. Udviklingen i antal mistanker og sigtelser mod børn og unge under 18 år pr. 1000 i aldersgruppen fordelt efter aldersgruppe, 2001-2013. Indeks 2001=100.

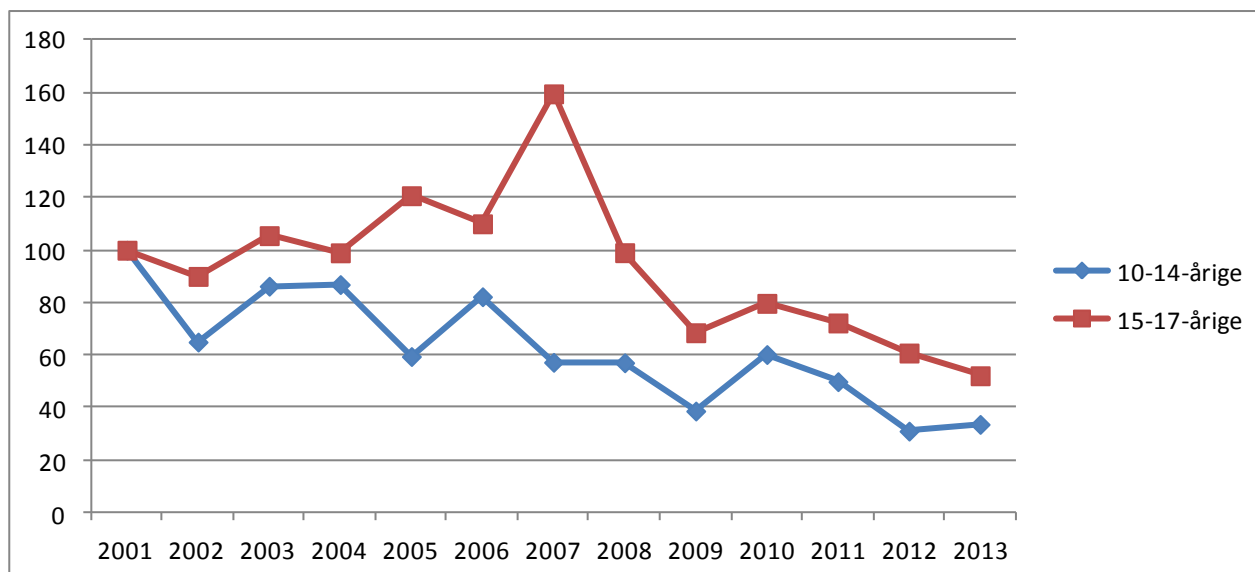

Kommunetabel 1. Antal mistænkte/sigtede personer og antal forhold fordelt efter aldersgruppe, 2001-2013.

		2001	2002	2003	2004	2005	2006	2007	2008	2009	2010	2011	2012	2013
10-14-årige	Personer	59	54	74	84	61	72	58	55	46	41	42	32	29
	Forhold	130	87	120	124	87	124	83	84	57	89	73	45	48
15-17-årige	Personer	111	89	105	115	138	123	137	118	112	93	71	86	67
	Forhold	200	187	225	218	274	257	362	230	165	199	187	159	137

7.75 Samsø Kommune

Kommunefigur 1. Udviklingen i antal mistanker og sigtelser mod børn og unge under 18 år fordelt efter aldersgruppe, 2001-2013.

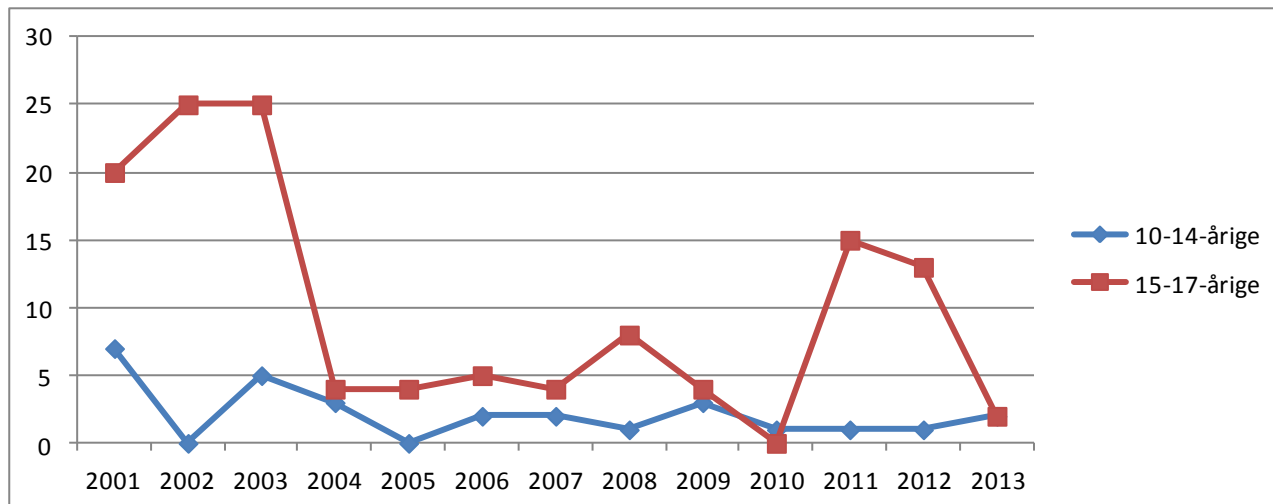

Grundet få forhold er det ikke meningsfuldt at optegne udviklingen i antal mistanker og sigtelser mod børn og unge under 18 år pr. 1000 i aldersgruppen som i de øvrige kommuner.

Kommunetabel 1. Antal mistænkte/sigtede personer og antal forhold fordelt efter aldersgruppe, 2001-2013.

		2001	2002	2003	2004	2005	2006	2007	2008	2009	2010	2011	2012	2013
10-14-årige	Personer	3	0	3	3	0	2	1	1	2	1	1	1	1
	Forhold	7	0	5	3	0	2	2	1	3	1	1	1	2
15-17-årige	Personer	5	2	8	1	4	5	4	6	3	0	5	5	1
	Forhold	20	25	25	4	4	5	4	8	4	0	15	13	2

7.76 Silkeborg Kommune

Kommunefigur 1. Udviklingen i antal mistanker og sigtelser mod børn og unge under 18 år fordelt efter aldersgruppe, 2001-2013.

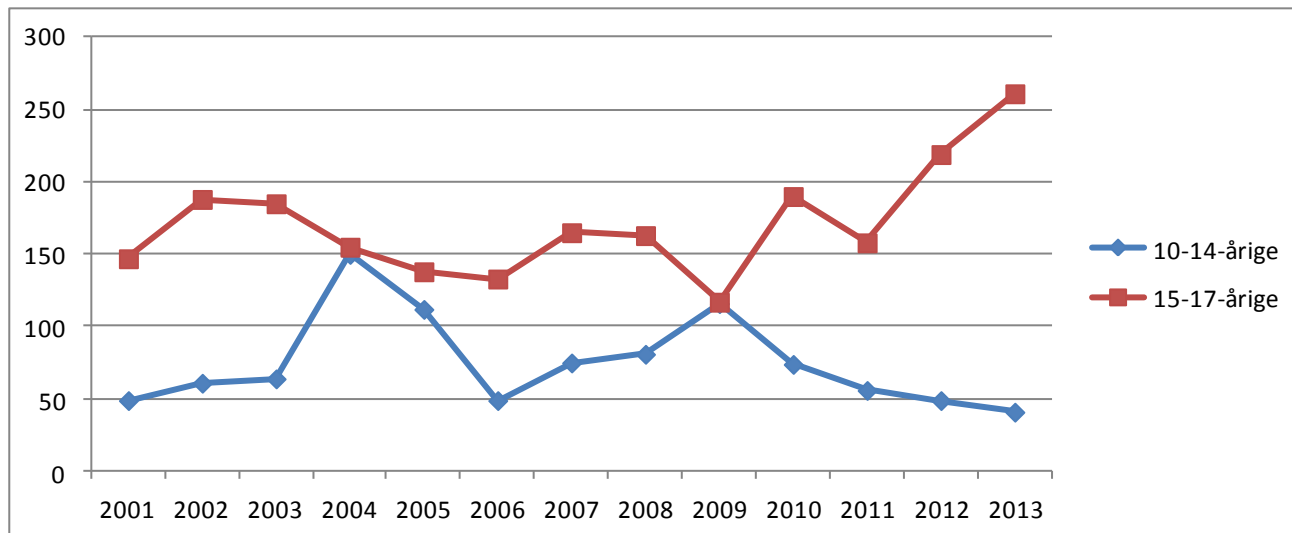

Kommunefigur 2. Udviklingen i antal mistanker og sigtelser mod børn og unge under 18 år pr. 1000 i aldersgruppen fordelt efter aldersgruppe, 2001-2013. Indeks 2001=100.

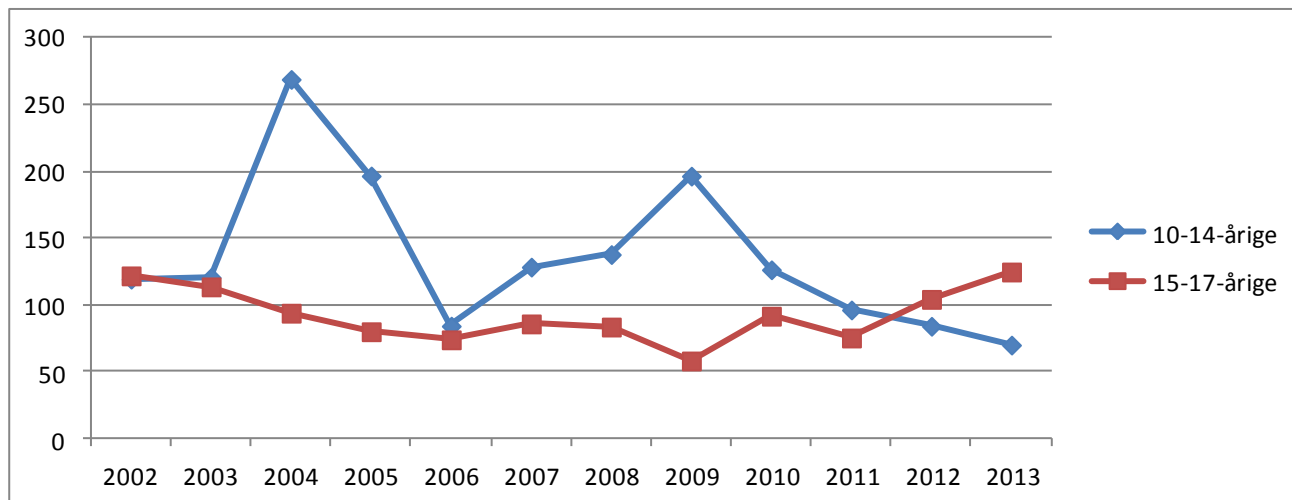

Kommunetabel 1. Antal mistænkte/sigtede personer og antal forhold fordelt efter aldersgruppe, 2001-2013.

		2001	2002	2003	2004	2005	2006	2007	2008	2009	2010	2011	2012	2013
10-14-årige	Perso-ner	35	34	33	63	38	37	29	43	43	21	24	28	26
	Forhold	49	61	64	150	112	49	75	81	116	74	56	49	41
15-17-årige	Perso-ner	58	63	69	66	79	70	83	77	75	75	62	92	77
	Forhold	147	188	185	155	138	133	165	163	117	190	158	219	261

7.77 Skanderborg Kommune

Kommunefigur 1. Udviklingen i antal mistanker og sigtelser mod børn og unge under 18 år fordelt efter aldersgruppe, 2001-2013.

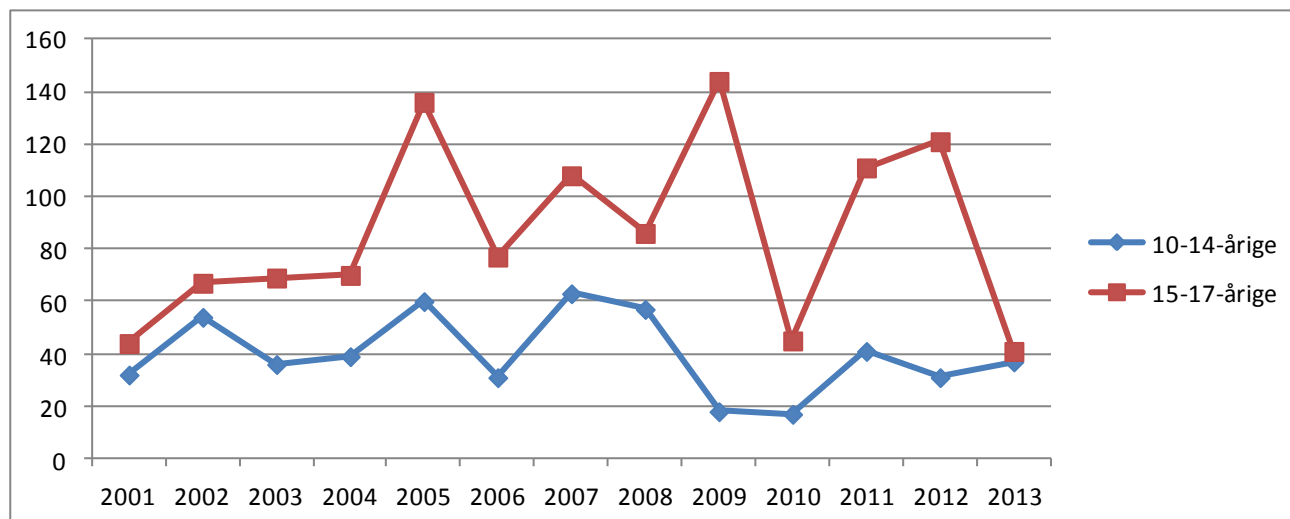

Kommunefigur 2. Udviklingen i antal mistanker og sigtelser mod børn og unge under 18 år pr. 1000 i aldersgruppen fordelt efter aldersgruppe, 2001-2013. Indeks 2001=100.

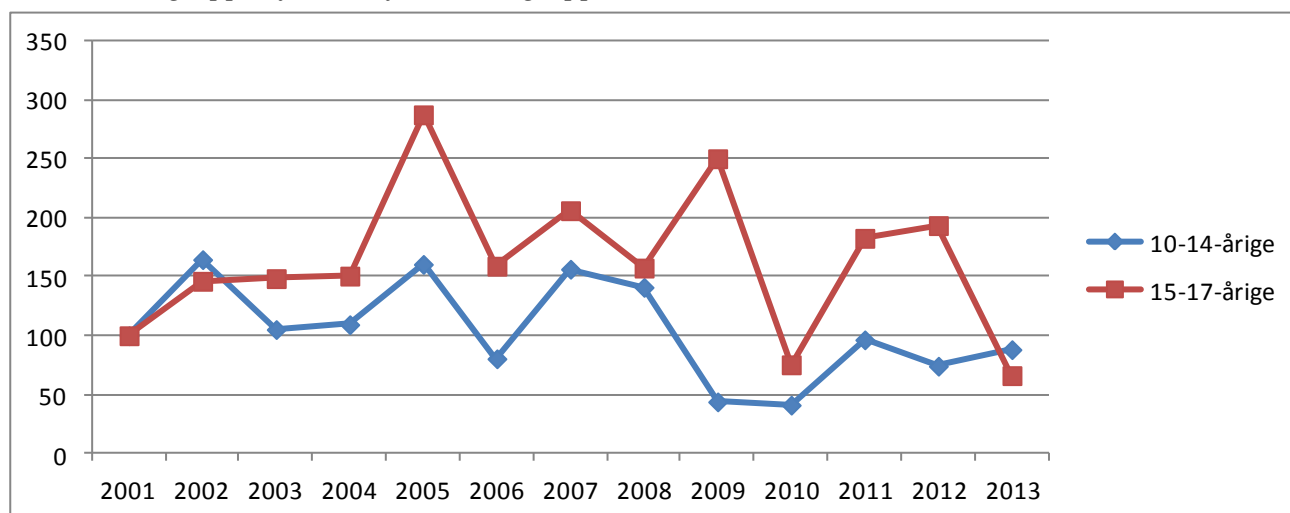

Kommunetabel 1. Antal mistænkte/sigtede personer og antal forhold fordelt efter aldersgruppe, 2001-2013.

		2001	2002	2003	2004	2005	2006	2007	2008	2009	2010	2011	2012	2013
10-14-årige	Personer	16	32	20	21	33	21	29	34	10	10	16	19	17
	Forhold	32	54	36	39	60	31	63	57	18	17	41	31	37
15-17-årige	Personer	31	45	38	38	45	46	48	43	46	32	31	44	30
	Forhold	44	67	69	70	136	77	108	86	144	45	111	121	41

7.78 Syddjurs Kommune

Kommunefigur 1. Udviklingen i antal mistanker og sigtelser mod børn og unge under 18 år fordelt efter aldersgruppe, 2001-2013.

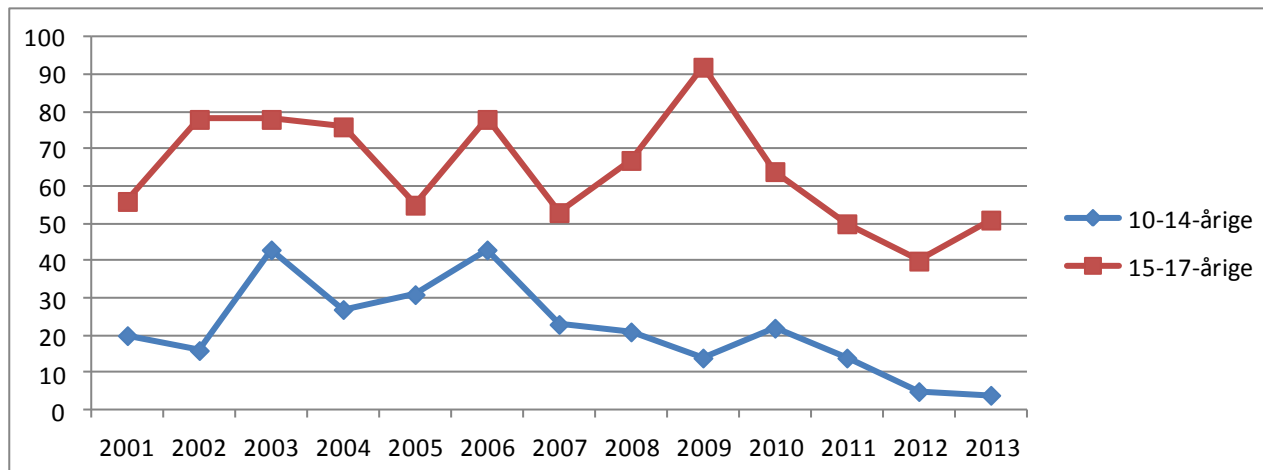

Kommunefigur 2. Udviklingen i antal mistanker og sigtelser mod børn og unge under 18 år pr. 1000 i aldersgruppen fordelt efter aldersgruppe, 2001-2013. Indeks 2001=100.

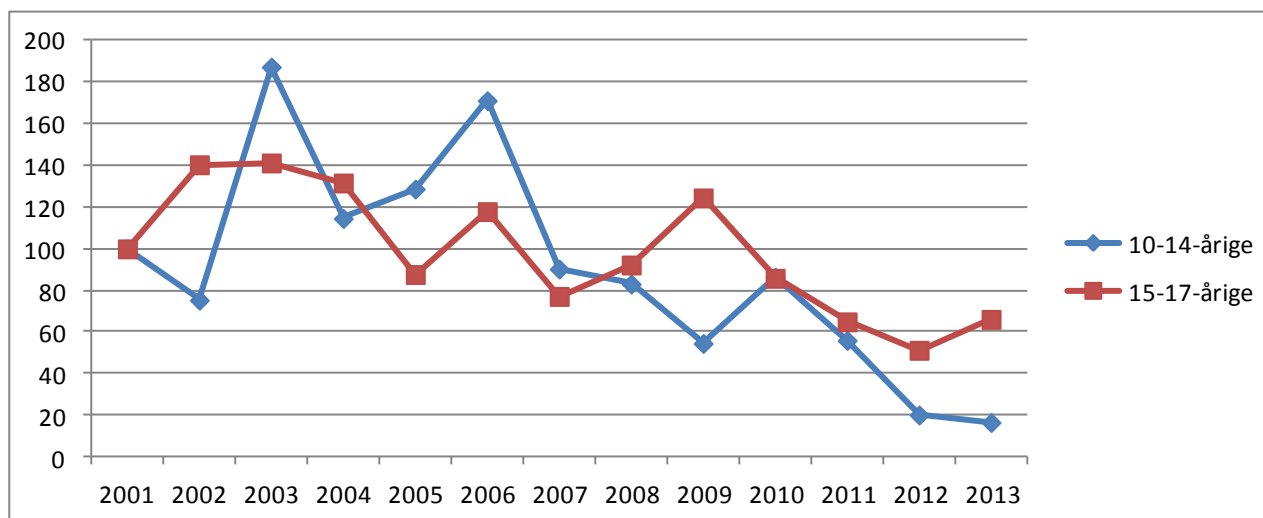

Kommunetabel 1. Antal mistænkte/sigtede personer og antal forhold fordelt efter aldersgruppe, 2001-2013.

		2001	2002	2003	2004	2005	2006	2007	2008	2009	2010	2011	2012	2013
10-14-årige	Personer	17	10	19	13	17	15	15	18	10	11	13	3	4
	Forhold	20	16	43	27	31	43	23	21	14	22	14	5	4
15-17-årige	Personer	28	28	28	32	29	44	28	31	37	26	24	29	24
	Forhold	56	78	78	76	55	78	53	67	92	64	50	40	51

7.79 Aarhus Kommune

Kommunefigur 1. Udviklingen i antal mistanker og sigtelser mod børn og unge under 18 år fordelt efter aldersgruppe, 2001-2013.

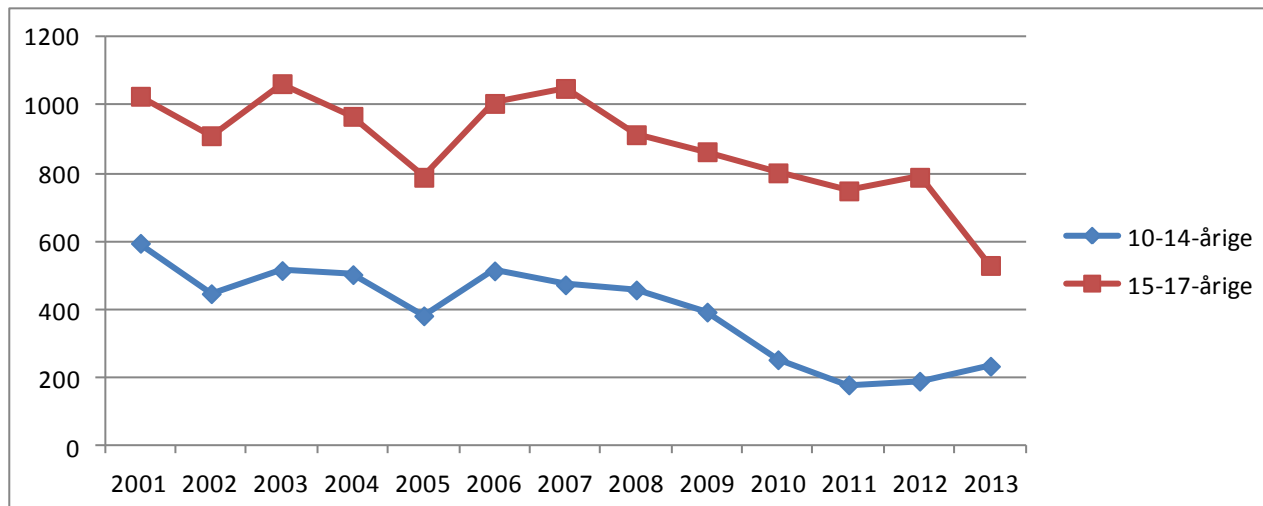

Kommunefigur 2. Udviklingen i antal mistanker og sigtelser mod børn og unge under 18 år pr. 1000 i aldersgruppen fordelt efter aldersgruppe, 2001-2013. Indeks 2001=100.

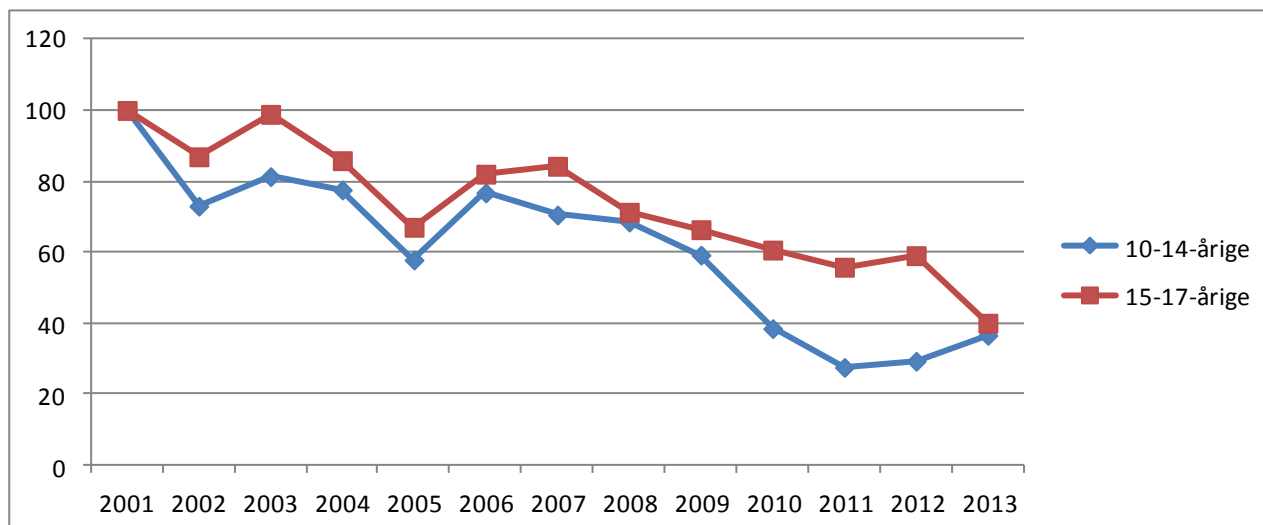

Kommunetabel 1. Antal mistænkte/sigtede personer og antal forhold fordelt efter aldersgruppe, 2001-2013.

		2001	2002	2003	2004	2005	2006	2007	2008	2009	2010	2011	2012	2013
10-14-årige	Personer	265	237	278	269	213	252	251	256	241	146	115	145	124
	Forhold	595	447	515	503	382	514	473	458	393	253	179	190	234
15-17-årige	Personer	333	332	379	370	349	399	434	383	347	319	303	309	274
	Forhold	1027	911	1064	968	789	1006	1050	914	864	802	749	789	530

7.80 Herning Kommune

Kommunefigur 1. Udviklingen i antal mistanker og sigtelser mod børn og unge under 18 år fordelt efter aldersgruppe, 2001-2013.

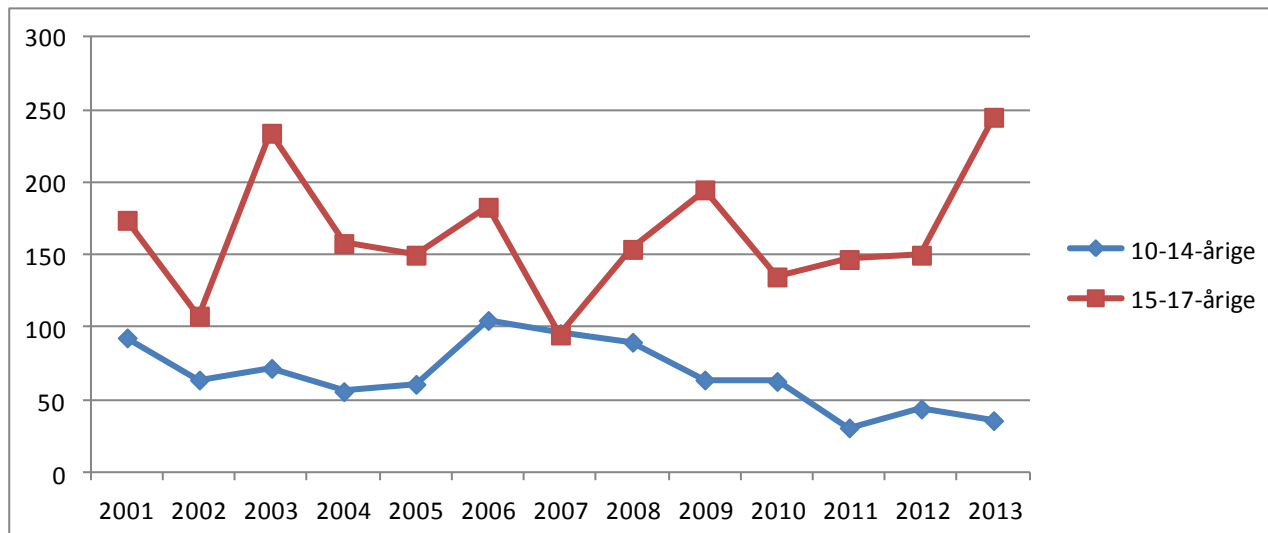

Kommunefigur 2. Udviklingen i antal mistanker og sigtelser mod børn og unge under 18 år pr. 1000 i aldersgruppen fordelt efter aldersgruppe, 2001-2013. Indeks 2001=100.

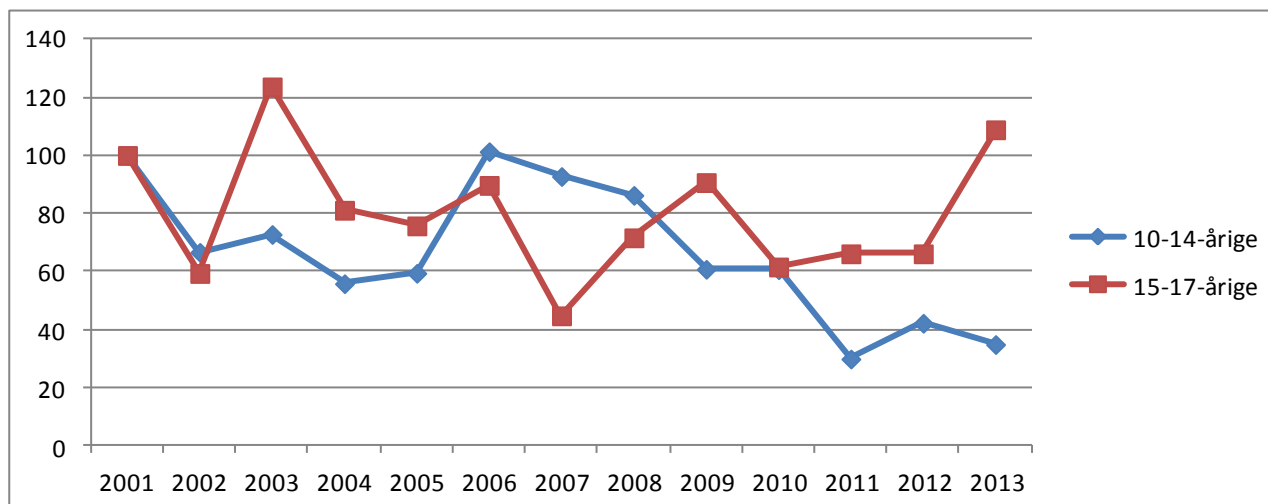

Kommunetabel 1. Antal mistænkte/sigtede personer og antal forhold fordelt efter aldersgruppe, 2001-2013.

		2001	2002	2003	2004	2005	2006	2007	2008	2009	2010	2011	2012	2013
10-14-årige	Perso-ner	47	39	51	39	48	52	66	46	43	30	14	23	20
	Forhold	93	64	72	56	61	105	96	90	64	63	31	44	36
15-17-årige	Perso-ner	64	51	77	69	80	81	64	76	75	78	63	60	71
	Forhold	174	108	234	158	150	183	95	154	195	135	147	150	245

71 af de 245 forhold vedrørende 15-17-årige i 2013 angår én person og dennes sigtelser for tyveri.

7.81 Holstebro Kommune

Kommunefigur 1. Udviklingen i antal mistanker og sigtelser mod børn og unge under 18 år fordelt efter aldersgruppe, 2001-2013.

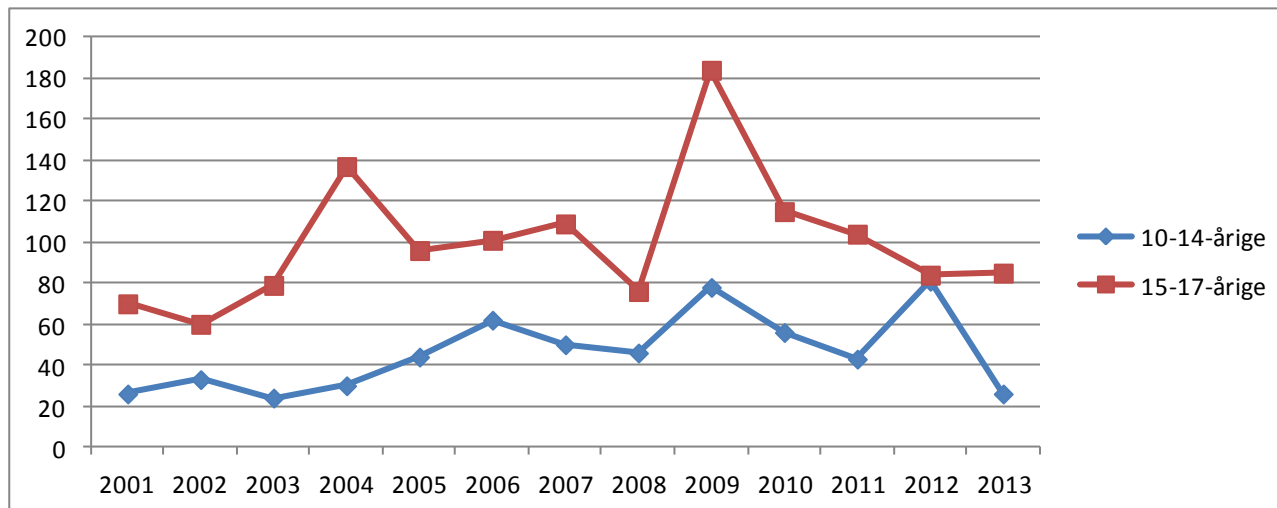

Kommunefigur 2. Udviklingen i antal mistanker og sigtelser mod børn og unge under 18 år pr. 1000 i aldersgruppen fordelt efter aldersgruppe, 2001-2013. Indeks 2001=100.



Kommunetabel 1. Antal mistænkte/sigtede personer og antal forhold fordelt efter aldersgruppe, 2001-2013.

		2001	2002	2003	2004	2005	2006	2007	2008	2009	2010	2011	2012	2013
10-14-årige	Personer	19	19	16	19	17	34	27	25	27	43	28	29	19
	Forhold	26	33	24	30	44	62	50	46	78	56	43	81	26
15-17-årige	Personer	34	34	53	68	52	55	57	52	66	53	49	50	30
	Forhold	70	60	79	137	96	101	109	76	184	115	104	84	85

7.82 Ikast-Brande Kommune

Kommunefigur 1. Udviklingen i antal mistanker og sigtelser mod børn og unge under 18 år fordelt efter aldersgruppe, 2001-2013.

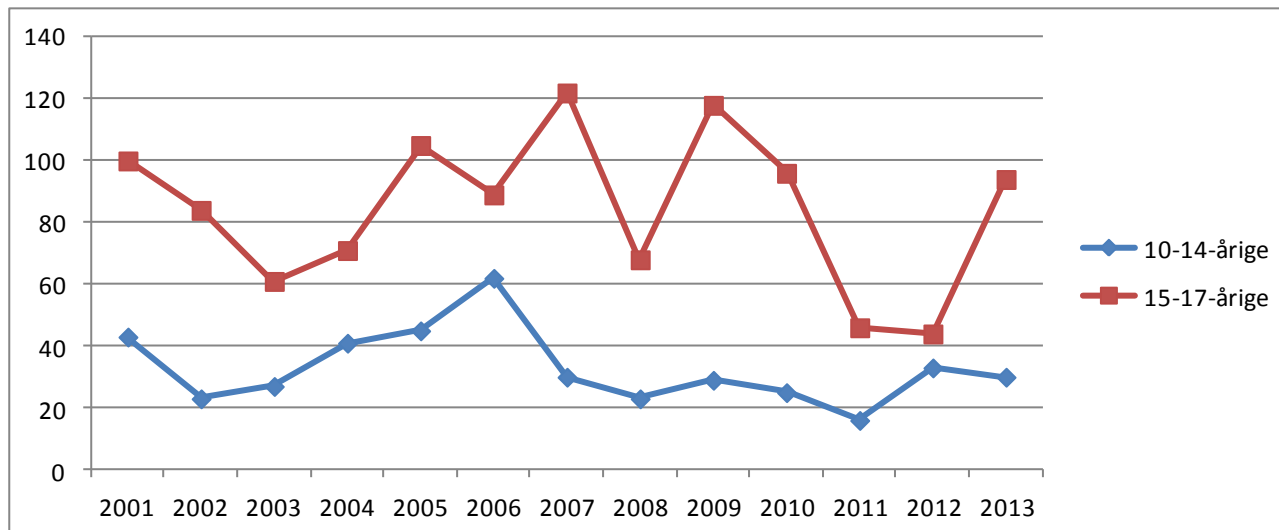

Kommunefigur 2. Udviklingen i antal mistanker og sigtelser mod børn og unge under 18 år pr. 1000 i aldersgruppen fordelt efter aldersgruppe, 2001-2013. Indeks 2001=100.

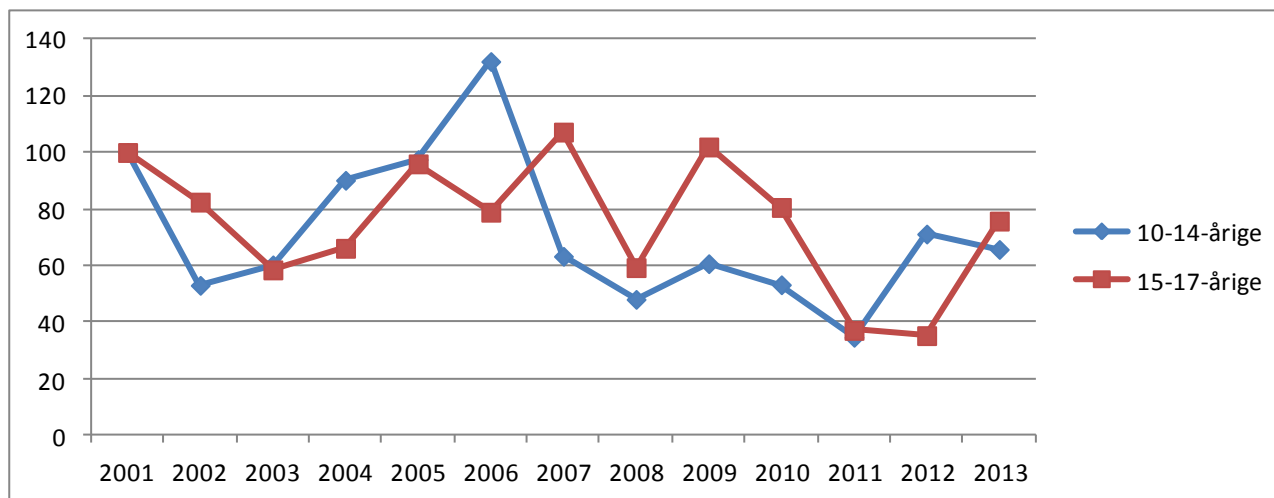

Kommunetabel 1. Antal mistænkte/sigtede personer og antal forhold fordelt efter aldersgruppe, 2001-2013.

		2001	2002	2003	2004	2005	2006	2007	2008	2009	2010	2011	2012	2013
10-14-årige	Perso-ner	28	16	19	23	29	13	18	12	10	20	10	19	15
	Forhold	43	23	27	41	45	62	30	23	29	25	16	33	30
15-17-årige	Perso-ner	54	34	44	43	43	49	45	39	38	40	29	22	29
	Forhold	100	84	61	71	105	89	122	68	118	96	46	44	94

7.83 Lemvig Kommune

Kommunefigur 1. Udviklingen i antal mistanker og sigtelser mod børn og unge under 18 år fordelt efter aldersgruppe, 2001-2013.

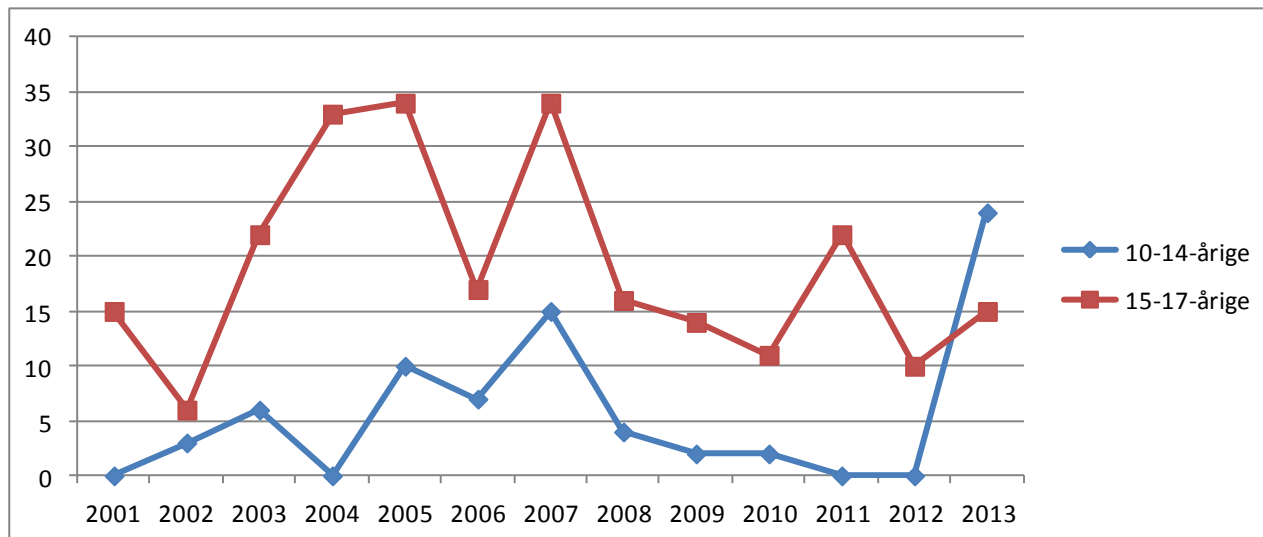

Kommunefigur 2. Udviklingen i antal mistanker og sigtelser mod børn og unge under 18 år pr. 1000 i aldersgruppen fordelt efter aldersgruppe, 2001-2013. Indeks 2001=100.

Da der ingen forhold er i 2001, tages der i udviklingsfiguren udgangspunkt i 2002 for gruppen af 10-14-årige.

Kommunetabel 1. Antal mistænkte/sigtede personer og antal forhold fordelt efter aldersgruppe, 2001-2013.

		2001	2002	2003	2004	2005	2006	2007	2008	2009	2010	2011	2012	2013
10-14-årige	Perso-ner	0	3	6	0	6	4	11	4	2	1	0	0	6
	Forhold	0	3	6	0	10	7	15	4	2	2	0	0	24
15-17-årige	Perso-ner	13	2	9	13	17	12	21	8	11	10	9	10	8
	Forhold	15	6	22	33	34	17	34	16	14	11	22	10	15

7.84 Ringkøbing-Skjern Kommune

Kommunefigur 1. Udviklingen i antal mistanker og sigtelser mod børn og unge under 18 år fordelt efter aldersgruppe, 2001-2013.

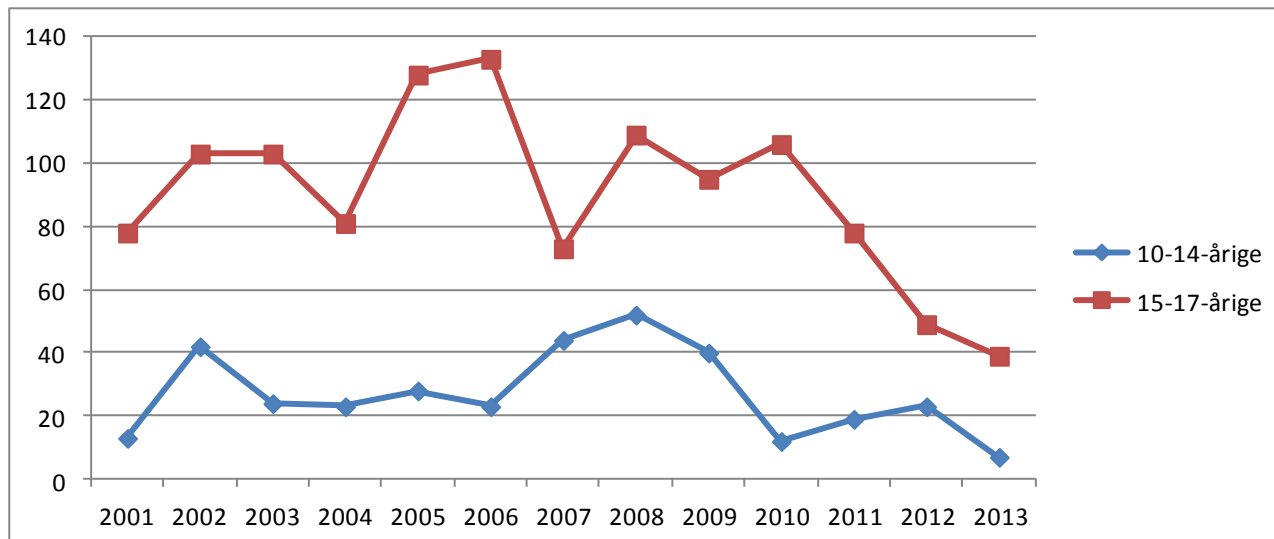

Kommunefigur 2. Udviklingen i antal mistanker og sigtelser mod børn og unge under 18 år pr. 1000 i aldersgruppen fordelt efter aldersgruppe, 2001-2013. Indeks 2001=100.

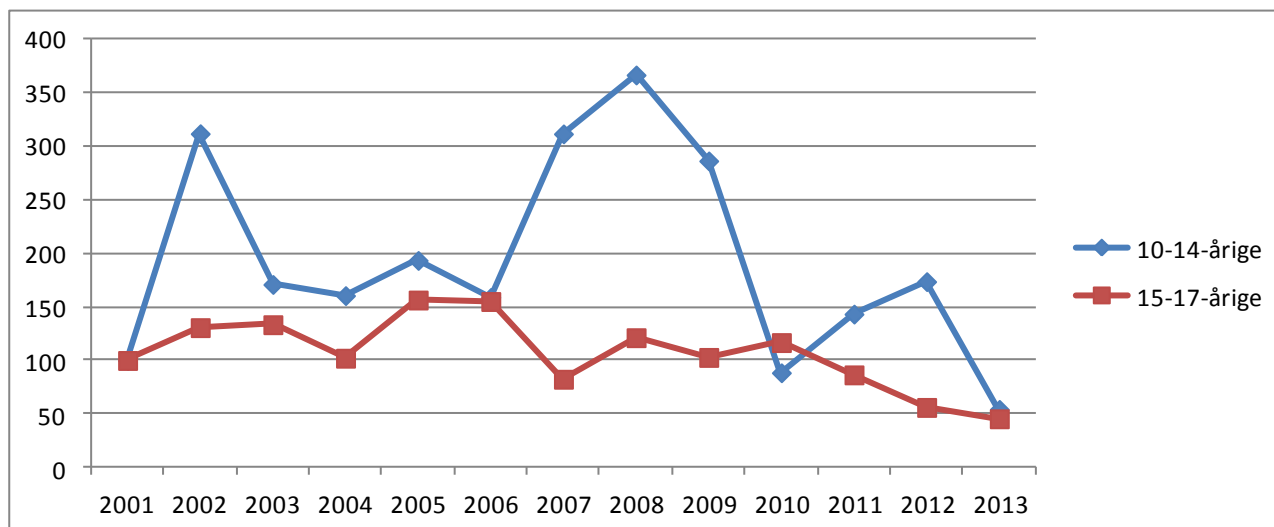

Kommunetabel 1. Antal mistænkte/sigtede personer og antal forhold fordelt efter aldersgruppe, 2001-2013.

		2001	2002	2003	2004	2005	2006	2007	2008	2009	2010	2011	2012	2013
10-14-årige	Personer	12	21	19	18	22	13	26	22	19	7	13	11	6
	Forhold	13	42	24	23	28	23	44	52	40	12	19	23	7
15-17-årige	Personer	40	39	36	59	54	52	42	47	40	31	33	23	24
	Forhold	78	103	103	81	128	133	73	109	95	106	78	49	39

7.85 Skive Kommune

Kommunefigur 1. Udviklingen i antal mistanker og sigtelser mod børn og unge under 18 år fordelt efter aldersgruppe, 2001-2013.

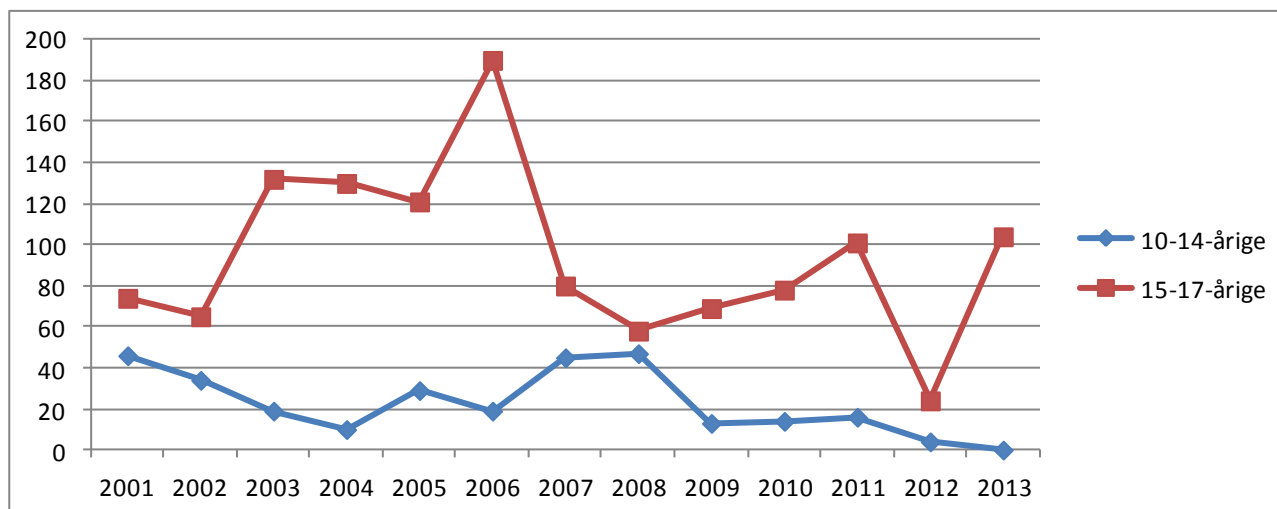

Kommunefigur 2. Udviklingen i antal mistanker og sigtelser mod børn og unge under 18 år pr. 1000 i aldersgruppen fordelt efter aldersgruppe, 2001-2013. Indeks 2001=100.

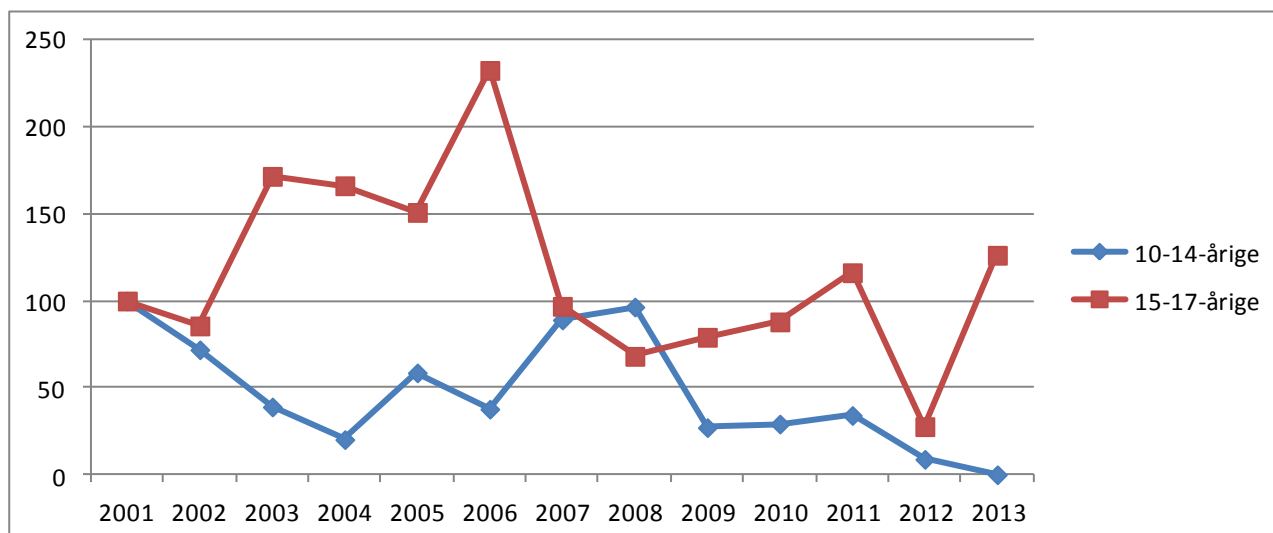

Kommunetabel 1. Antal mistænkte/sigtede personer og antal forhold fordelt efter aldersgruppe, 2001-2013.

		2001	2002	2003	2004	2005	2006	2007	2008	2009	2010	2011	2012	2013
10-14-årige	Personer	18	18	11	8	12	14	22	17	12	9	8	4	0
	Forhold	46	34	19	10	29	19	45	47	13	14	16	4	0
15-17-årige	Personer	30	32	55	55	63	61	44	41	43	28	39	20	35
	Forhold	74	65	132	130	121	190	80	58	69	78	101	24	104

38 af de 104 forhold vedrørende 15-17-årige i 2013 angår én person og dennes sigtelser for bedrageri.

7.86 Struer Kommune

Kommunefigur 1. Udviklingen i antal mistanker og sigtelser mod børn og unge under 18 år fordelt efter aldersgruppe, 2001-2013.

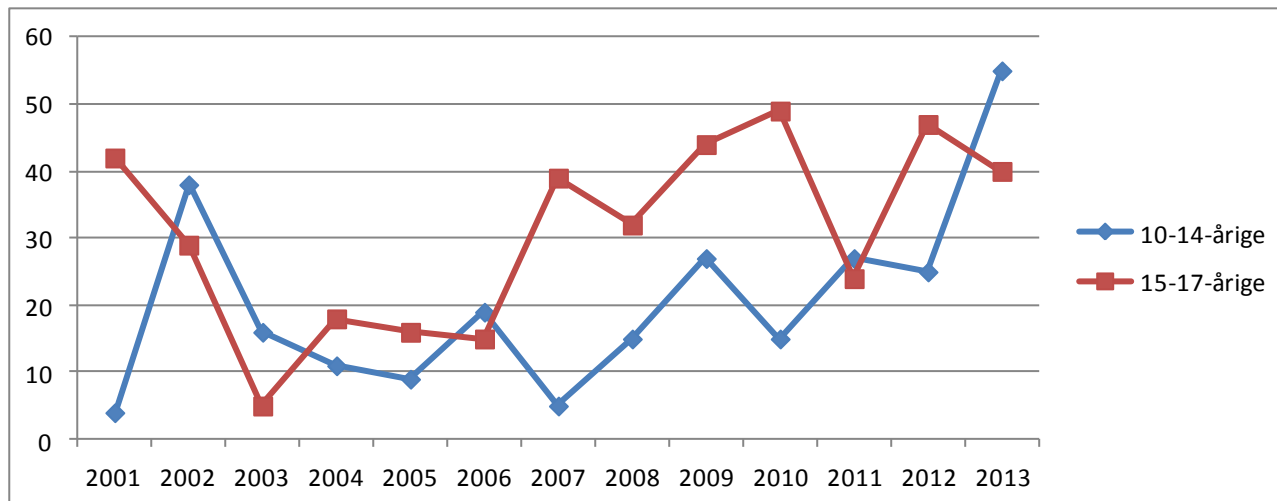

Kommunefigur 2. Udviklingen i antal mistanker og sigtelser mod børn og unge under 18 år pr. 1000 i aldersgruppen fordelt efter aldersgruppe, 2001-2013. Indeks 2001=100.

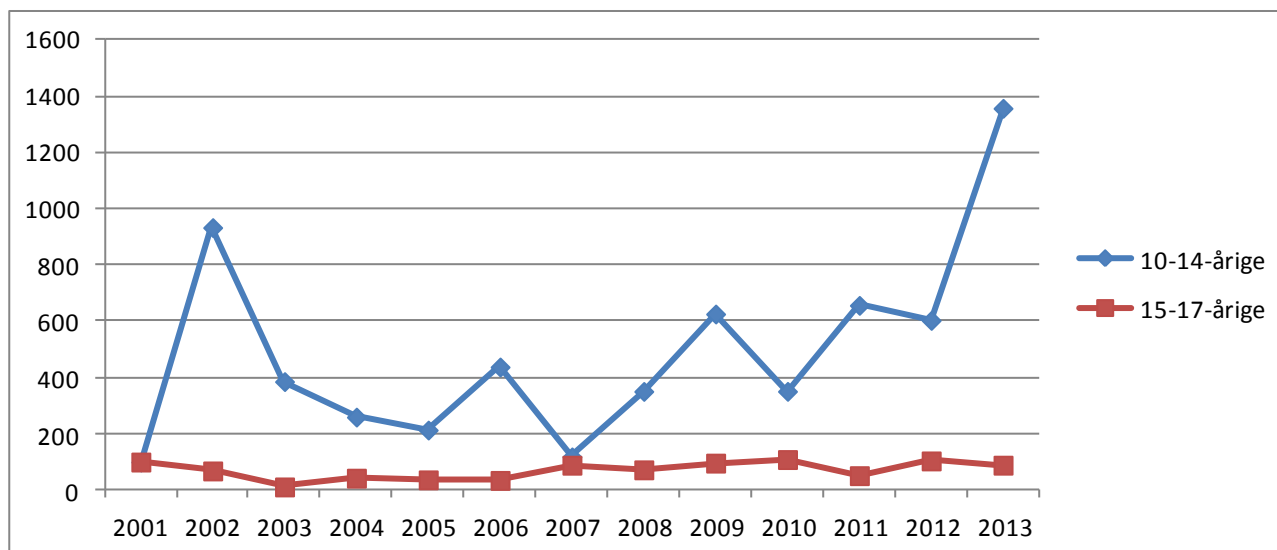

Kommunetabel 1. Antal mistænkte/sigtede personer og antal forhold fordelt efter aldersgruppe, 2001-2013.

		2001	2002	2003	2004	2005	2006	2007	2008	2009	2010	2011	2012	2013
10-14-årige	Personer	3	10	11	6	3	7	4	9	13	5	6	11	16
	Forhold	4	38	16	11	9	19	5	15	27	15	27	25	55
15-17-årige	Personer	13	9	3	11	14	11	21	20	14	19	17	27	13
	Forhold	42	29	5	18	16	15	39	32	44	49	24	47	40

7.87 Viborg Kommune

Kommunefigur 1. Udviklingen i antal mistanker og sigtelser mod børn og unge under 18 år fordelt efter aldersgruppe, 2001-2013.

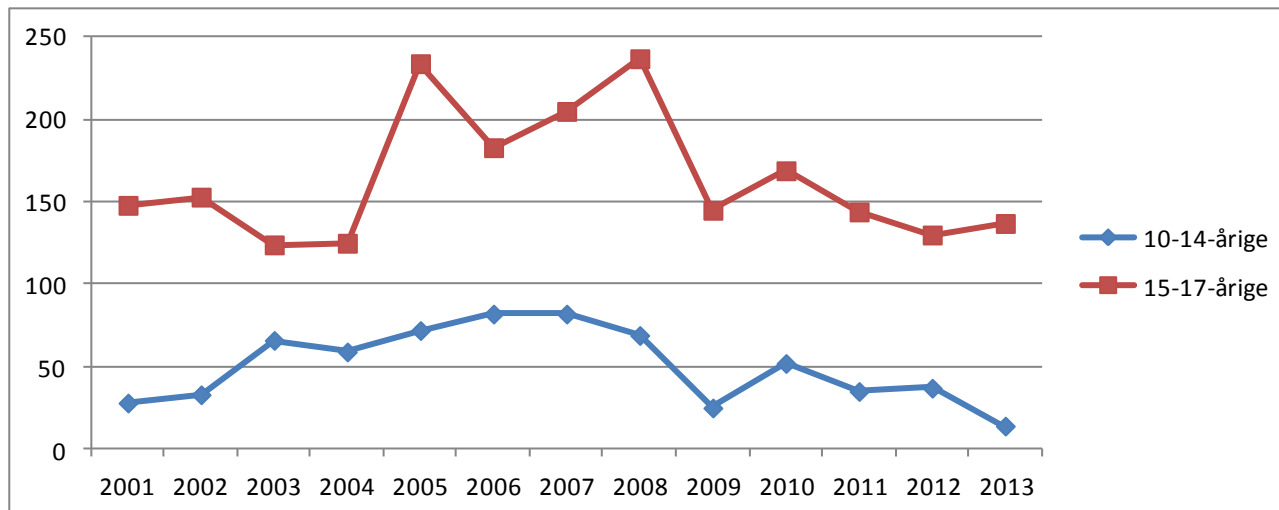

Kommunefigur 2. Udviklingen i antal mistanker og sigtelser mod børn og unge under 18 år pr. 1000 i aldersgruppen fordelt efter aldersgruppe, 2001-2013. Indeks 2001=100.

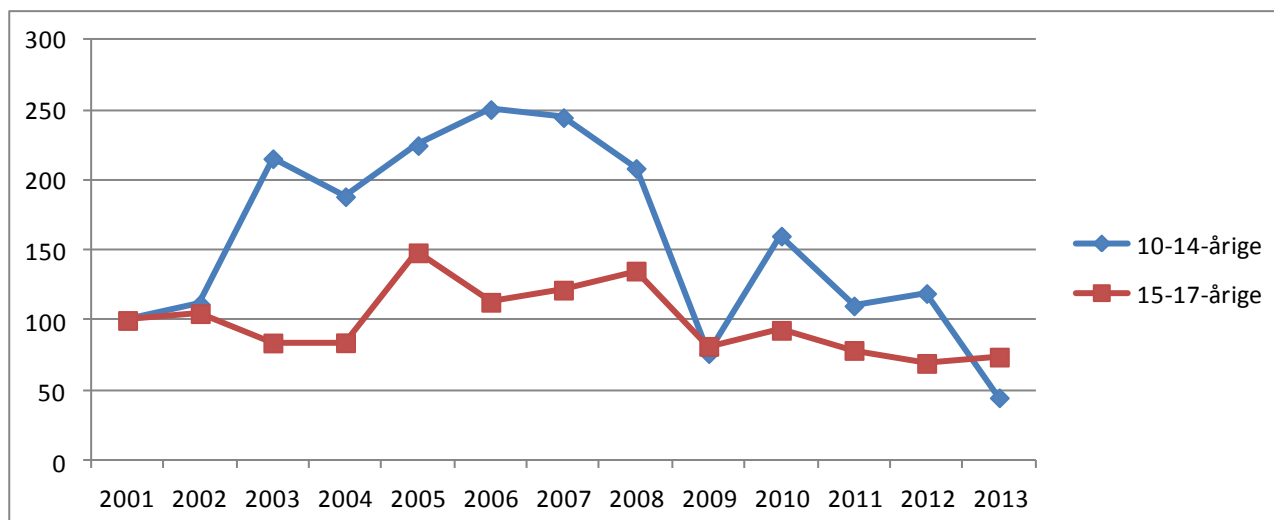

Kommunetabel 1. Antal mistænkte/sigtede personer og antal forhold fordelt efter aldersgruppe, 2001-2013.

		2001	2002	2003	2004	2005	2006	2007	2008	2009	2010	2011	2012	2013
10-14-årige	Personer	22	27	35	42	48	48	55	34	21	31	25	18	7
	Forhold	28	33	66	59	72	82	82	69	25	52	35	37	14
15-17-årige	Personer	78	62	72	79	87	98	110	97	88	81	62	52	60
	Forhold	148	153	124	125	234	183	205	237	145	169	144	130	137

7.88 Brønderslev Kommune

Kommunefigur 1. Udviklingen i antal mistanker og sigtelser mod børn og unge under 18 år fordelt efter aldersgruppe, 2001-2013.

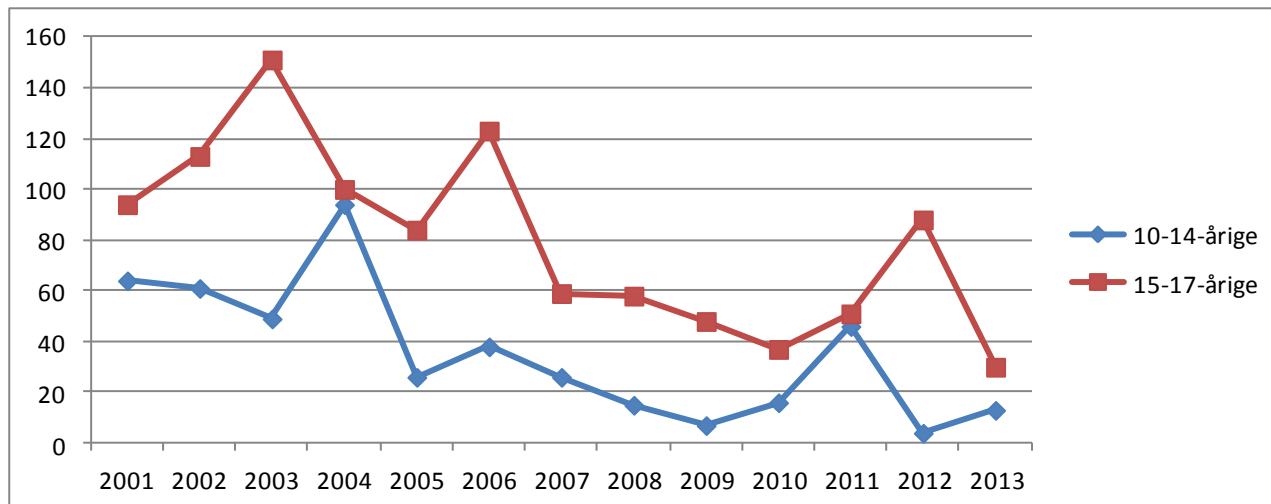

Kommunefigur 2. Udviklingen i antal mistanker og sigtelser mod børn og unge under 18 år pr. 1000 i aldersgruppen fordelt efter aldersgruppe, 2001-2013. Indeks 2001=100.

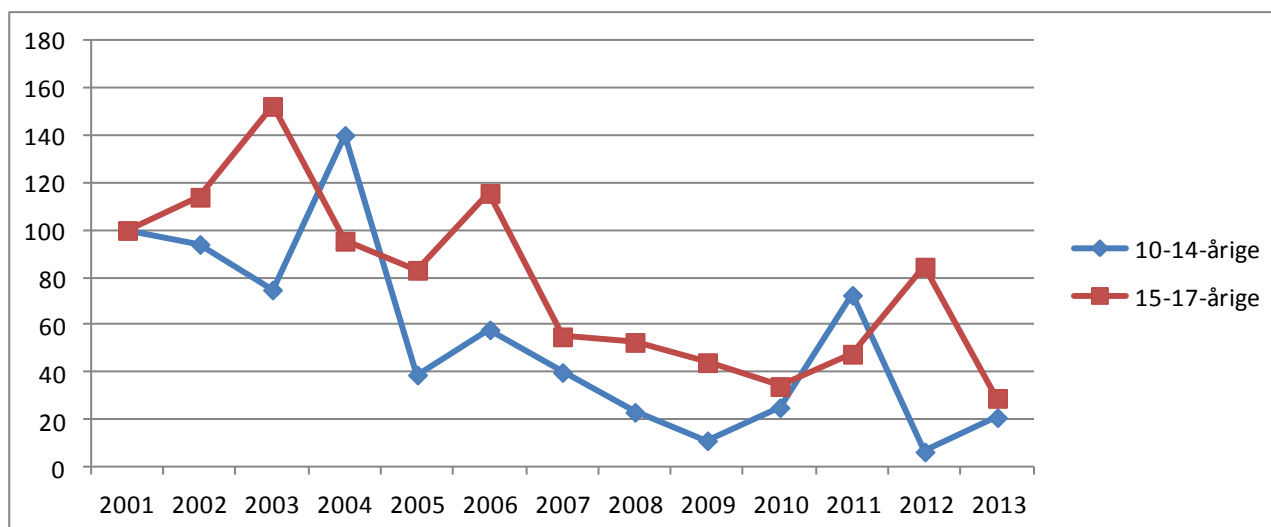

Kommunetabel 1. Antal mistænkte/sigtede personer og antal forhold fordelt efter aldersgruppe, 2001-2013.

		2001	2002	2003	2004	2005	2006	2007	2008	2009	2010	2011	2012	2013
10-14-årige	Perso-ner	28	27	19	26	17	17	19	9	4	11	14	4	7
	Forhold	64	61	49	94	26	38	26	15	7	16	46	4	13
15-17-årige	Perso-ner	31	44	47	46	40	34	35	34	31	29	32	27	13
	Forhold	94	113	151	100	84	123	59	58	48	37	51	88	30

7.89 Frederikshavn Kommune

Kommunefigur 1. Udviklingen i antal mistanker og sigtelser mod børn og unge under 18 år fordelt efter aldersgruppe, 2001-2013.

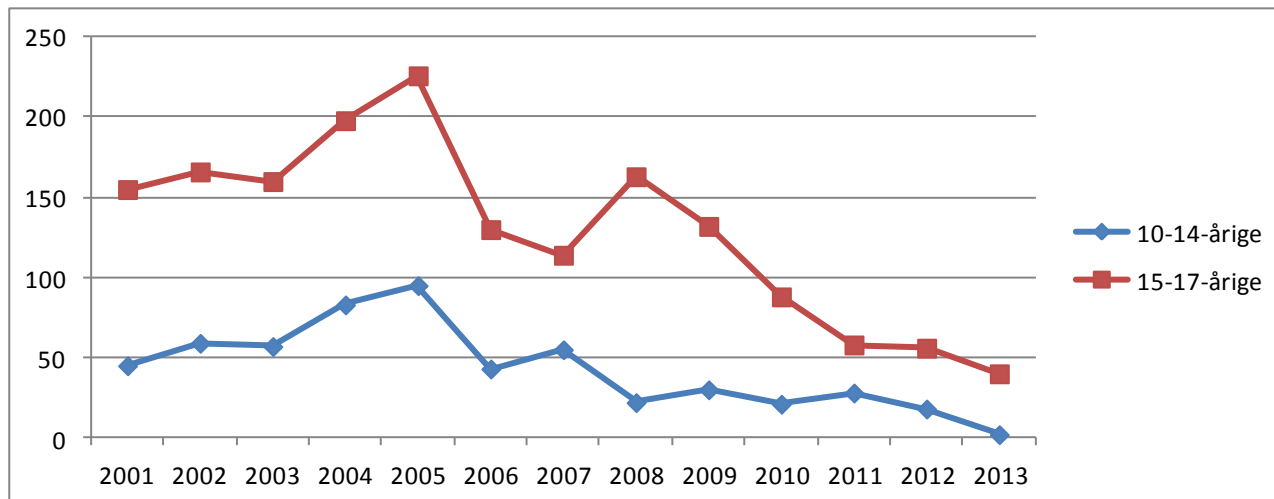

Kommunefigur 2. Udviklingen i antal mistanker og sigtelser mod børn og unge under 18 år pr. 1000 i aldersgruppen fordelt efter aldersgruppe, 2001-2013. Indeks 2001=100.

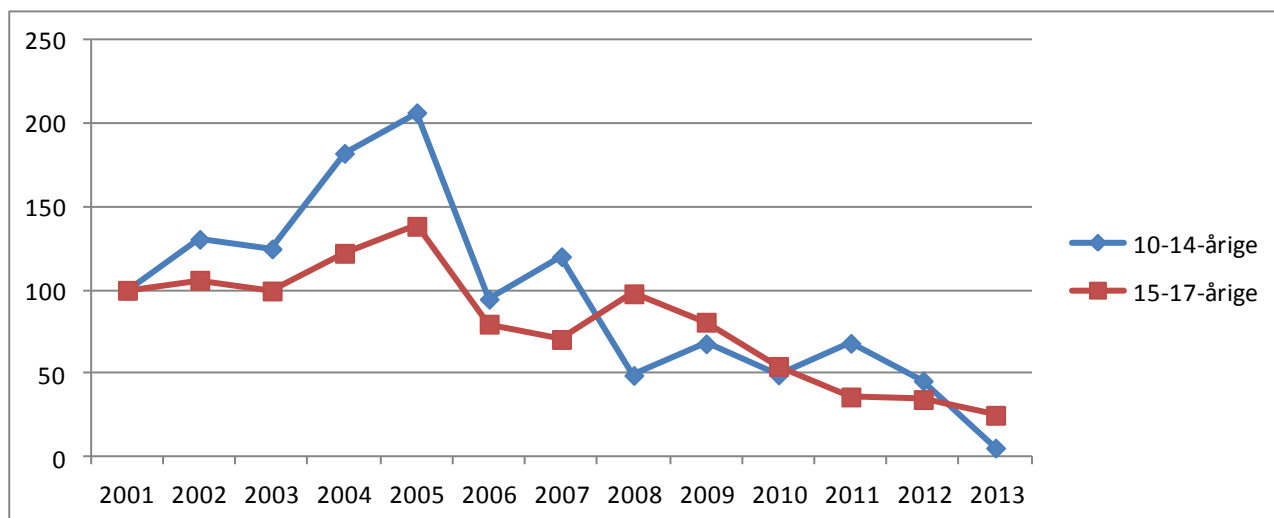

Kommunetabel 1. Antal mistænkte/sigtede personer og antal forhold fordelt efter aldersgruppe, 2001-2013.

		2001	2002	2003	2004	2005	2006	2007	2008	2009	2010	2011	2012	2013
10-14-årige	Personer	17	44	39	35	48	32	27	20	21	14	20	9	2
	Forhold	45	59	57	83	95	43	55	22	30	21	28	18	2
15-17-årige	Personer	65	63	75	82	88	64	65	51	48	54	38	26	28
	Forhold	155	166	160	198	226	130	114	163	132	88	58	56	40

7.90 Hjørring Kommune

Kommunefigur 1. Udviklingen i antal mistanker og sigtelser mod børn og unge under 18 år fordelt efter aldersgruppe, 2001-2013.

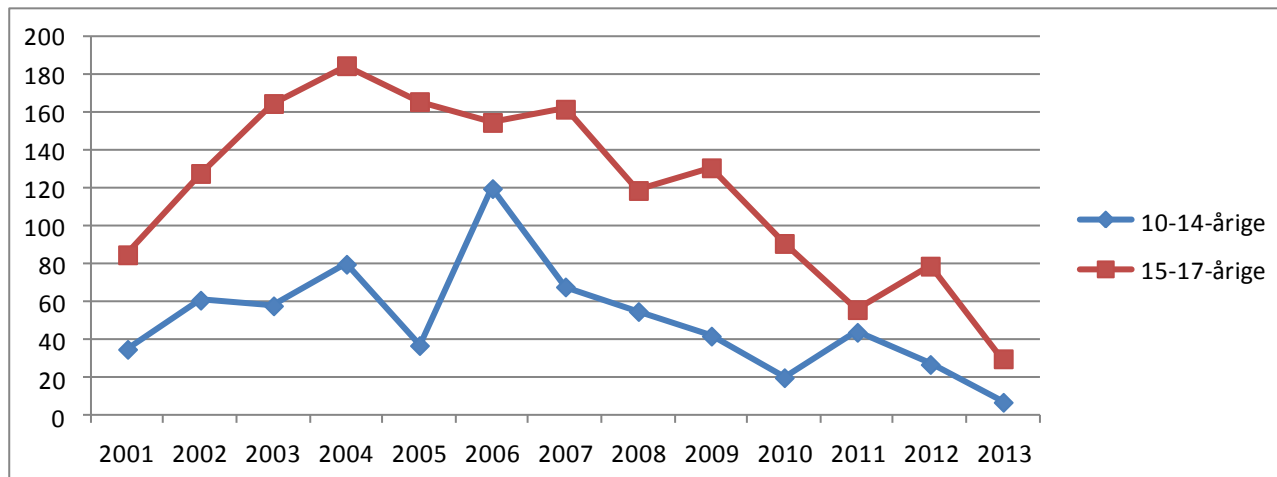

Kommunefigur 2. Udviklingen i antal mistanker og sigtelser mod børn og unge under 18 år pr. 1000 i aldersgruppen fordelt efter aldersgruppe, 2001-2013. Indeks 2001=100.

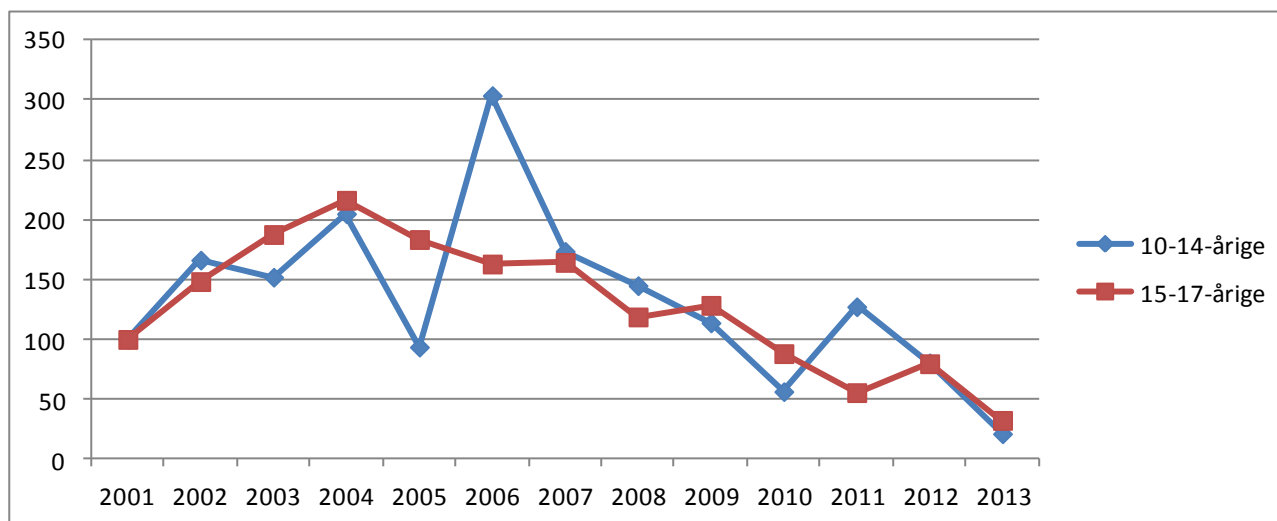

Kommunetabel 1. Antal mistænkte/sigtede personer og antal forhold fordelt efter aldersgruppe, 2001-2013.

		2001	2002	2003	2004	2005	2006	2007	2008	2009	2010	2011	2012	2013
10-14-årige	Perso-ner	26	34	32	54	27	59	41	37	22	16	23	14	3
	Forhold	35	61	58	80	37	120	68	55	42	20	44	27	7
15-17-årige	Perso-ner	45	77	81	97	80	89	76	65	63	54	37	54	25
	Forhold	85	128	165	185	166	155	162	119	131	91	56	79	30

7.91 Jammerbugt Kommune

Kommunefigur 1. Udviklingen i antal mistanker og sigtelser mod børn og unge under 18 år fordelt efter aldersgruppe, 2001-2013.

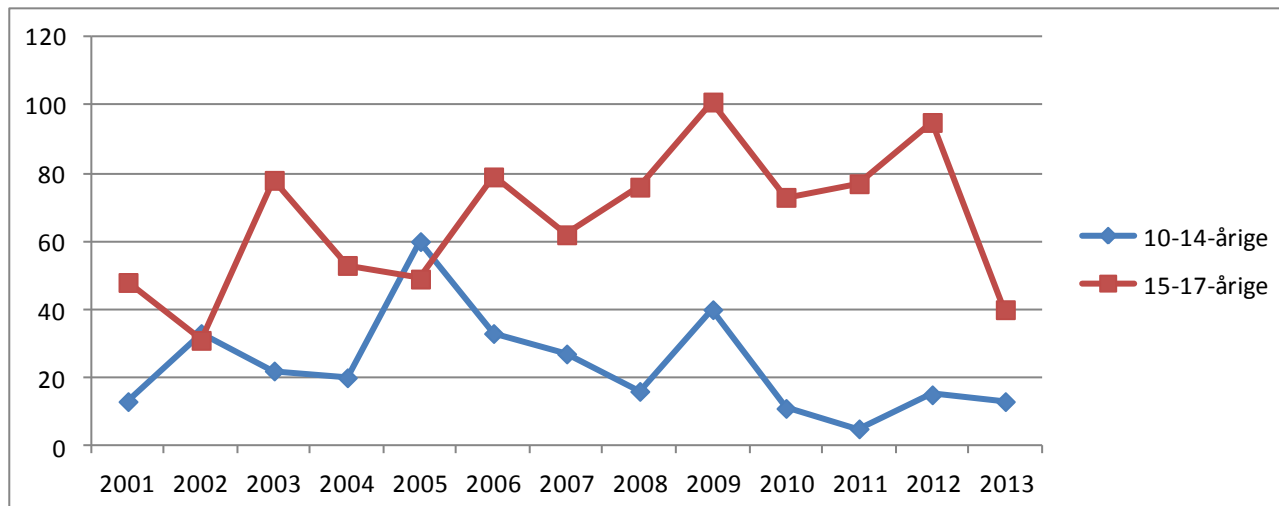

Kommunefigur 2. Udviklingen i antal mistanker og sigtelser mod børn og unge under 18 år pr. 1000 i aldersgruppen fordelt efter aldersgruppe, 2001-2013. Indeks 2001=100.

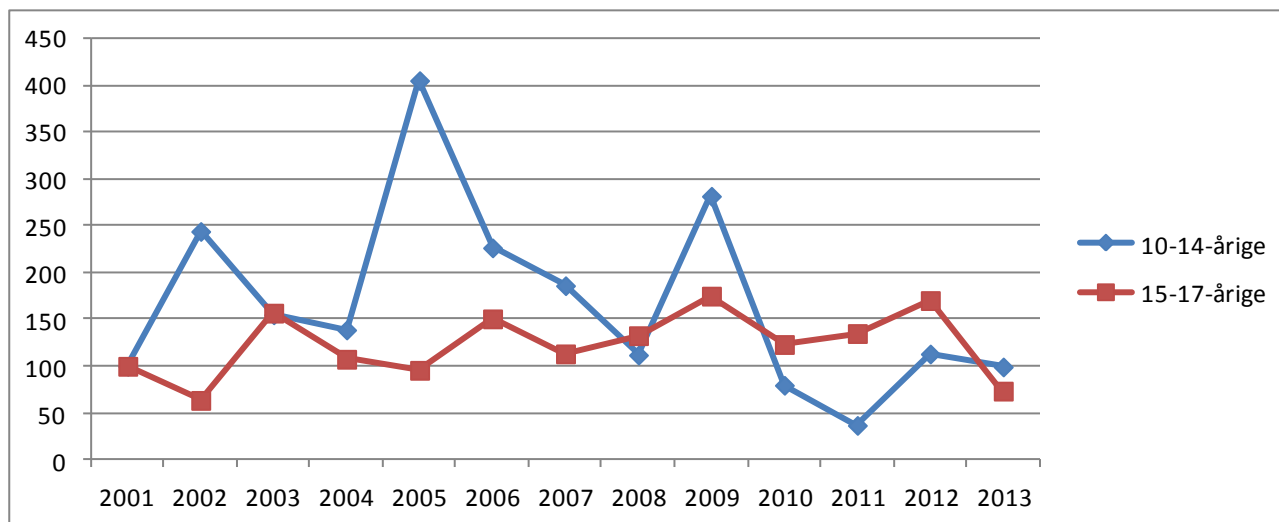

Kommunetabel 1. Antal mistænkte/sigtede personer og antal forhold fordelt efter aldersgruppe, 2001-2013.

		2001	2002	2003	2004	2005	2006	2007	2008	2009	2010	2011	2012	2013
10-14-årige	Personer	11	15	12	9	29	24	16	10	16	8	5	3	9
	Forhold	13	33	22	20	60	33	27	16	40	11	5	15	13
15-17-årige	Personer	18	20	41	29	24	44	43	42	43	36	30	36	26
	Forhold	48	31	78	53	49	79	62	76	101	73	77	95	40

7.92 Læsø Kommune

Kommunefigur 1. Udviklingen i antal mistanker og sigtelser mod børn og unge under 18 år fordelt efter aldersgruppe, 2001-2013.

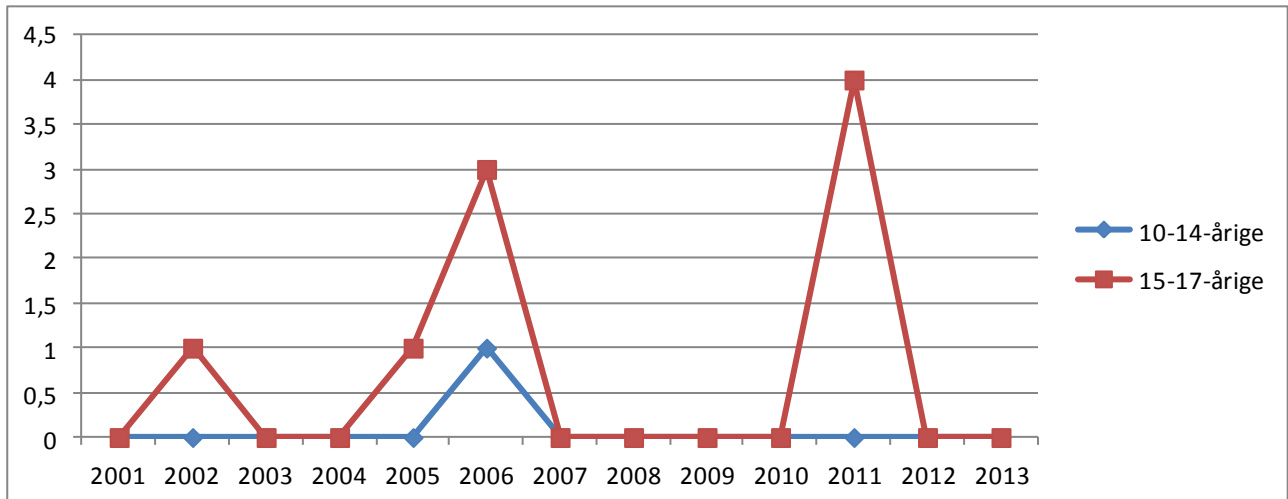

Grundet få forhold er det ikke meningsfuldt at optegne udviklingen i antal mistanker og sigtelser mod børn og unge under 18 år pr. 1000 i aldersgruppen.

Kommunetabel 1. Antal mistænkte/sigtede personer og antal forhold fordelt efter aldersgruppe, 2001-2013.

		2001	2002	2003	2004	2005	2006	2007	2008	2009	2010	2011	2012	2013
10-14-årige	Personer	0	0	0	0	0	1	0	0	0	0	0	0	0
	Forhold	0	0	0	0	0	1	0	0	0	0	0	0	0
15-17-årige	Personer	0	0	0	0	1	3	0	0	0	0	4	0	0
	Forhold	0	1	0	0	1	3	0	0	0	0	4	0	0

7.93 Mariagerfjord Kommune

Kommunefigur 1. Udviklingen i antal mistanker og sigtelser mod børn og unge under 18 år fordelt efter aldersgruppe, 2001-2013.

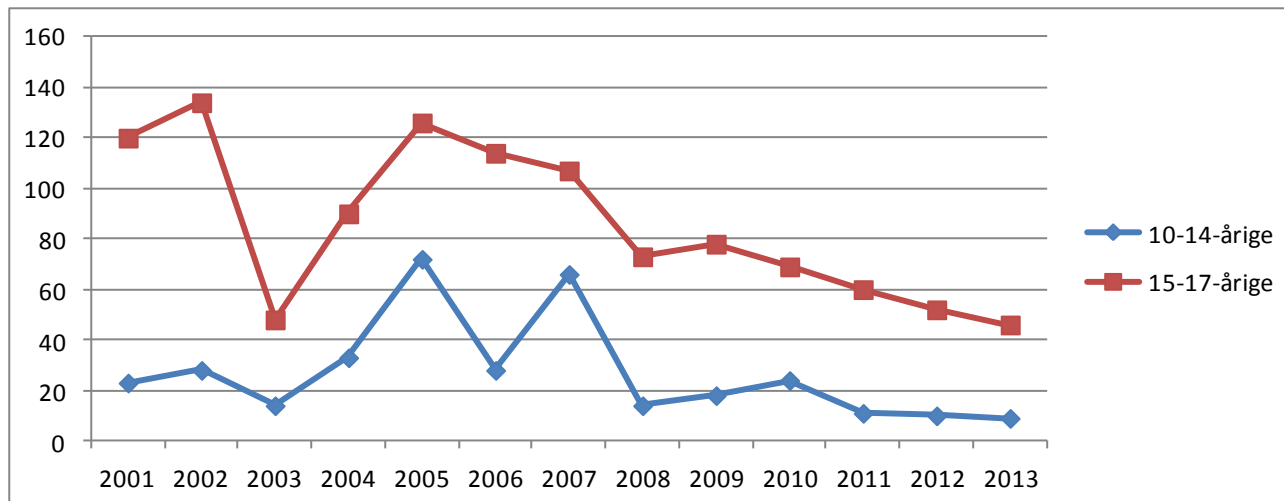

Kommunefigur 2. Udviklingen i antal mistanker og sigtelser mod børn og unge under 18 år pr. 1000 i aldersgruppen fordelt efter aldersgruppe, 2001-2013. Indeks 2001=100.

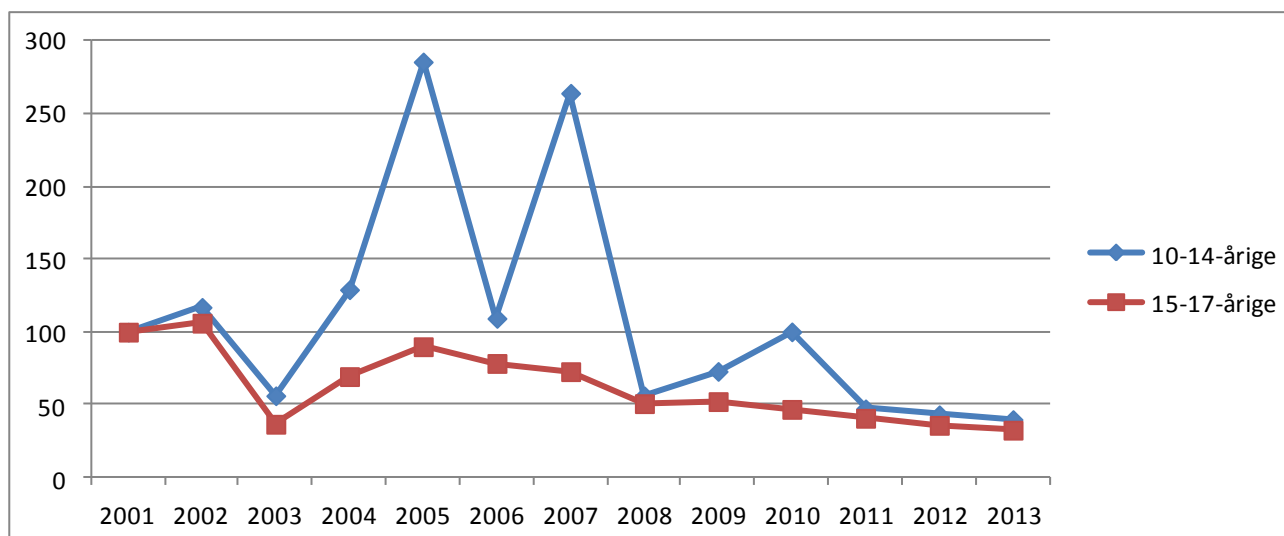

Kommunetabel 1. Antal mistænkte/sigtede personer og antal forhold fordelt efter aldersgruppe, 2001-2013.

		2001	2002	2003	2004	2005	2006	2007	2008	2009	2010	2011	2012	2013
10-14-årige	Perso-ner	12	19	9	22	29	15	35	10	15	15	10	6	9
	Forhold	23	28	14	33	72	28	66	14	18	24	11	10	9
15-17-årige	Perso-ner	45	38	29	45	54	57	41	31	34	35	37	21	25
	Forhold	120	134	48	90	126	114	107	73	78	69	60	52	46

7.94 Morsø Kommune

Kommunefigur 1. Udviklingen i antal mistanker og sigtelser mod børn og unge under 18 år fordelt efter aldersgruppe, 2001-2013.

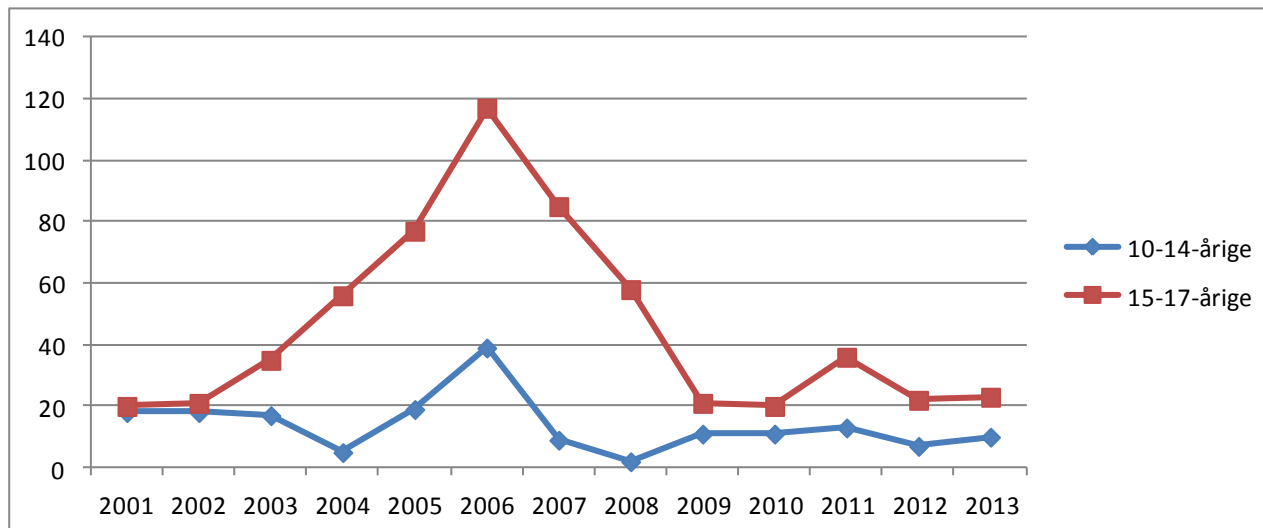

Kommunefigur 2. Udviklingen i antal mistanker og sigtelser mod børn og unge under 18 år pr. 1000 i aldersgruppen fordelt efter aldersgruppe, 2001-2013. Indeks 2001=100.

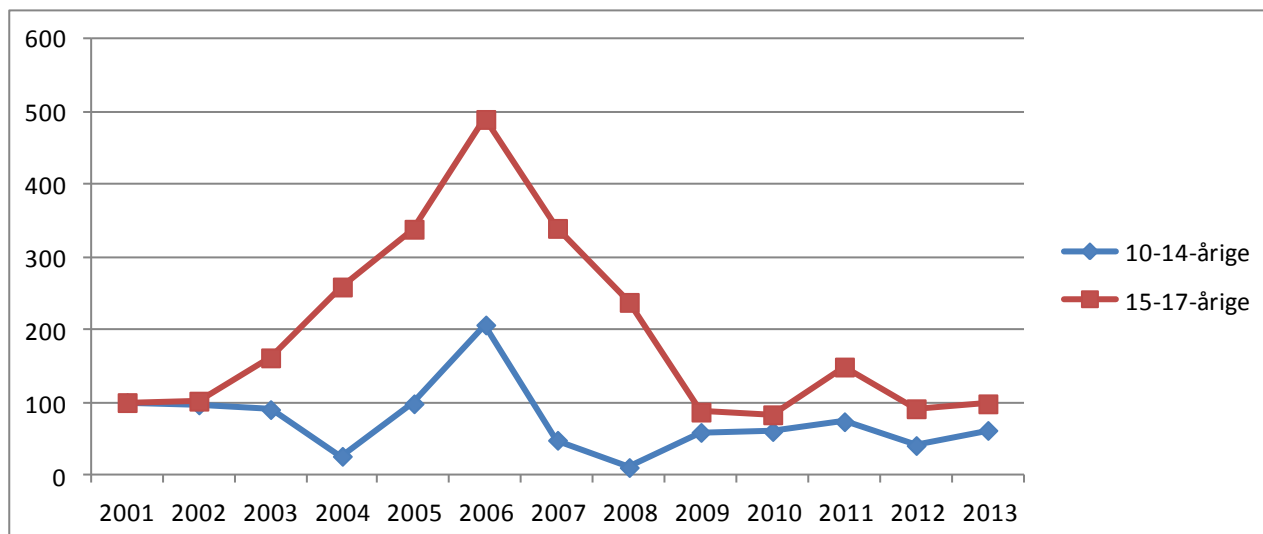

Kommunetabel 1. Antal mistænkte/sigtede personer og antal forhold fordelt efter aldersgruppe, 2001-2013.

		2001	2002	2003	2004	2005	2006	2007	2008	2009	2010	2011	2012	2013
10-14-årige	Perso-ner	14	12	14	4	11	16	6	2	5	8	5	5	7
	Forhold	18	18	17	5	19	39	9	2	11	11	13	7	10
15-17-årige	Perso-ner	8	15	18	24	32	30	20	23	11	14	14	16	13
	Forhold	20	21	35	56	77	117	85	58	21	20	36	22	23

7.95 Rebild Kommune

Kommunefigur 1. Udviklingen i antal mistanker og sigtelser mod børn og unge under 18 år fordelt efter aldersgruppe, 2001-2013.

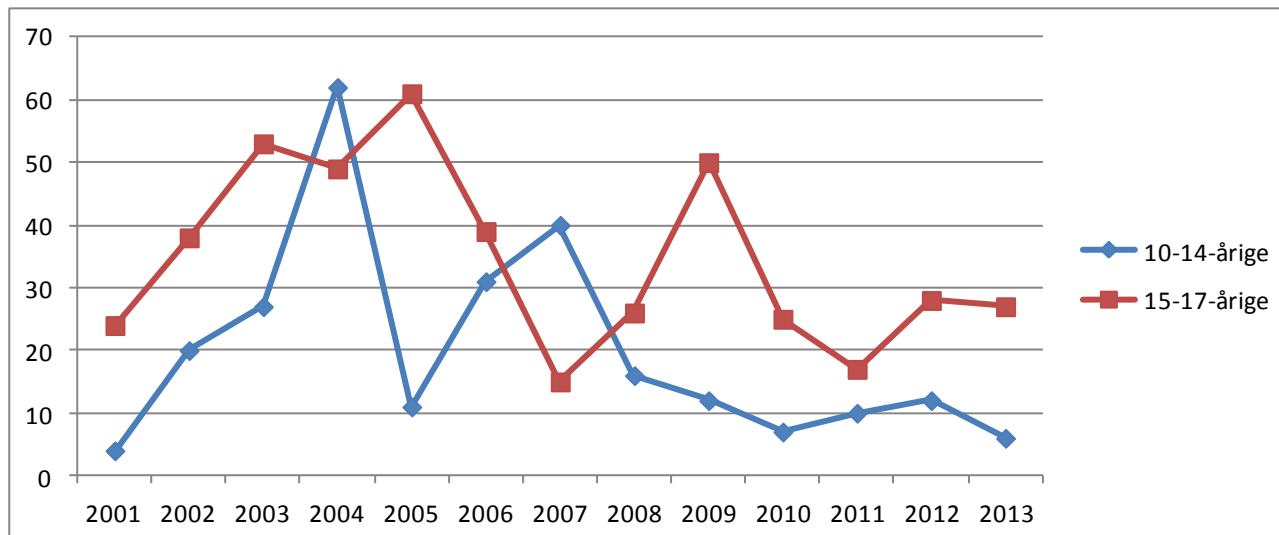

Kommunefigur 2. Udviklingen i antal mistanker og sigtelser mod børn og unge under 18 år pr. 1000 i aldersgruppen fordelt efter aldersgruppe, 2001-2013. Indeks 2001=100.

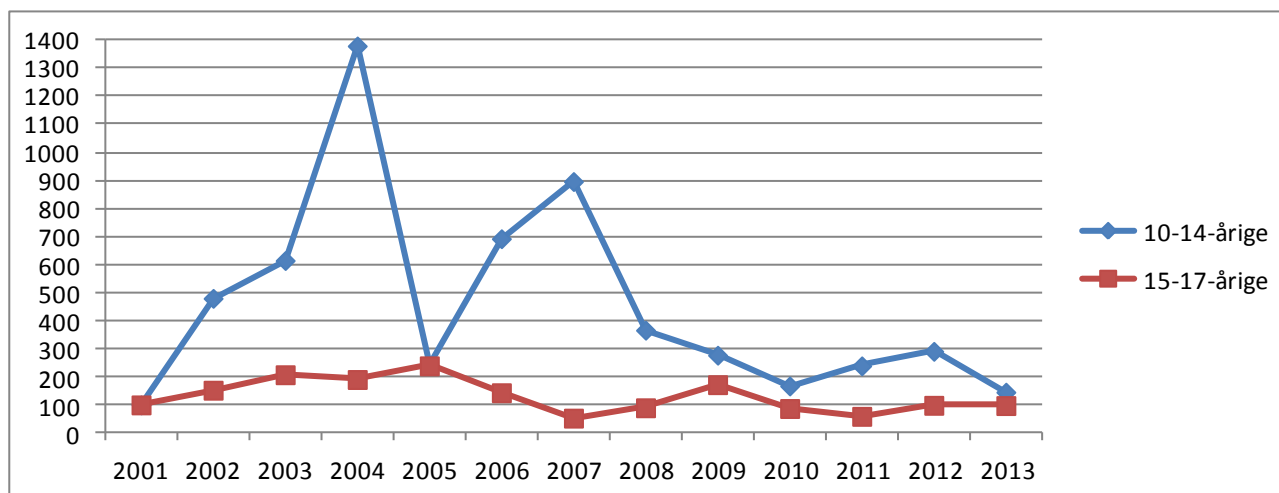

Kommunetabel 1. Antal mistænkte/sigtede personer og antal forhold fordelt efter aldersgruppe, 2001-2013.

		2001	2002	2003	2004	2005	2006	2007	2008	2009	2010	2011	2012	2013
10-14-årige	Personer	4	5	11	20	10	11	25	8	10	7	7	4	5
	Forhold	4	20	27	62	11	31	40	16	12	7	10	12	6
15-17-årige	Personer	17	14	21	26	39	25	15	17	20	14	12	14	18
	Forhold	24	38	53	49	61	39	15	26	50	25	17	28	27

25 af de 62 forhold vedrørende 10-14-årige i 2004 er fordelt på to personer. Det drejer sig i langt de fleste tilfælde om tyveri, brugstyveri og indbrud.

7.96 Thisted Kommune

Kommunefigur 1. Udviklingen i antal mistanker og sigtelser mod børn og unge under 18 år fordelt efter aldersgruppe, 2001-2013.

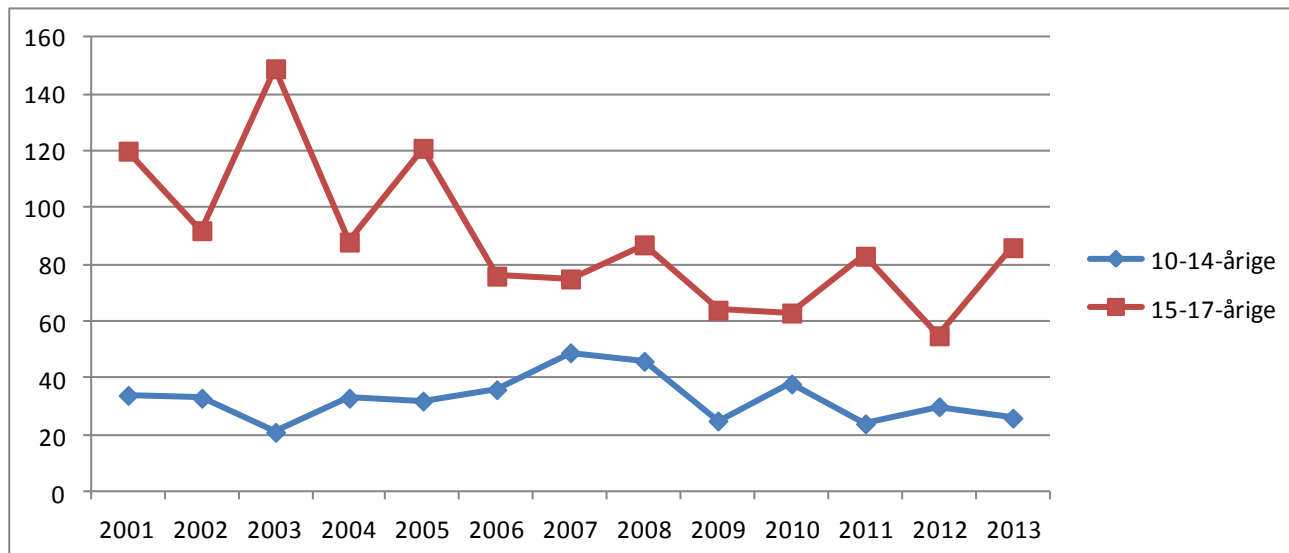

Kommunefigur 2. Udviklingen i antal mistanker og sigtelser mod børn og unge under 18 år pr. 1000 i aldersgruppen fordelt efter aldersgruppe, 2001-2013. Indeks 2001=100.

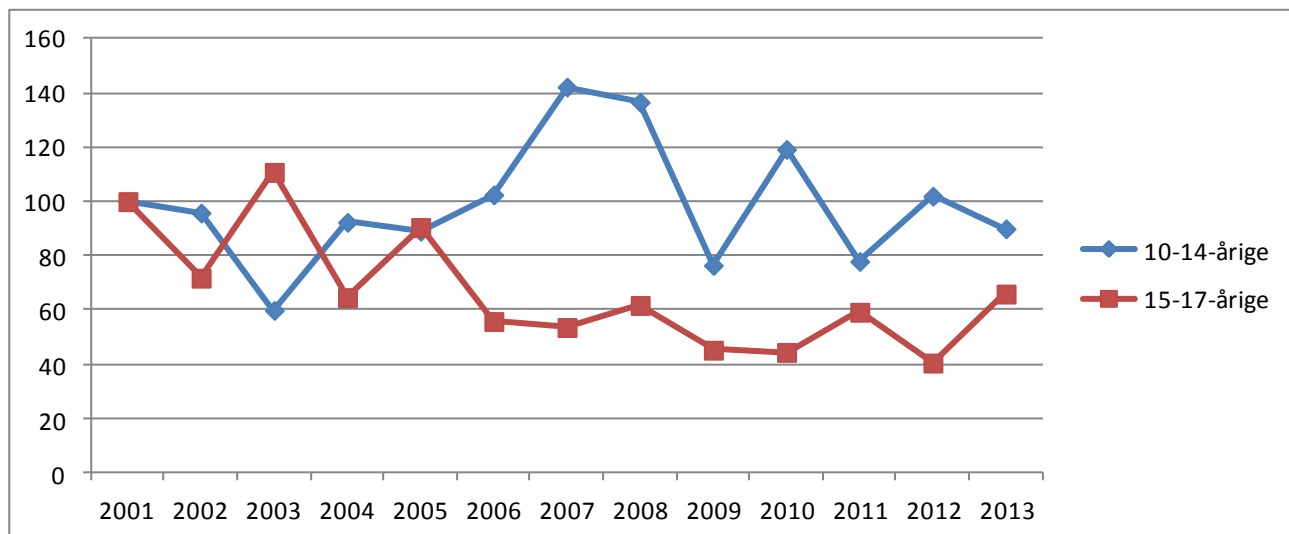

Kommunetabel 1. Antal mistænkte/sigtede personer og antal forhold fordelt efter aldersgruppe, 2001-2013.

		2001	2002	2003	2004	2005	2006	2007	2008	2009	2010	2011	2012	2013
10-14-årige	Perso-ner	18	24	18	22	20	17	21	22	12	15	9	9	9
	Forhold	34	33	21	33	32	36	49	46	25	38	24	30	26
15-17-årige	Perso-ner	26	43	50	47	43	42	34	26	26	27	30	28	46
	Forhold	120	92	149	88	121	76	75	87	64	63	83	55	86

7.97 Vesthimmerlands Kommune

Kommunefigur 1. Udviklingen i antal mistanker og sigtelser mod børn og unge under 18 år fordelt efter aldersgruppe, 2001-2013.

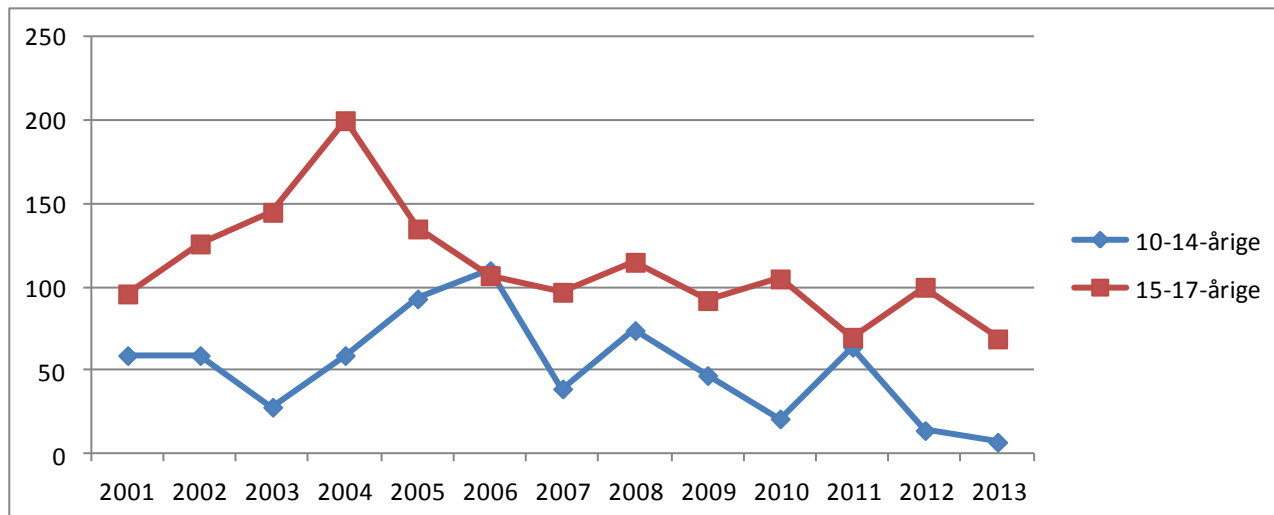

Kommunefigur 2. Udviklingen i antal mistanker og sigtelser mod børn og unge under 18 år pr. 1000 i aldersgruppen fordelt efter aldersgruppe, 2001-2013. Indeks 2001=100.

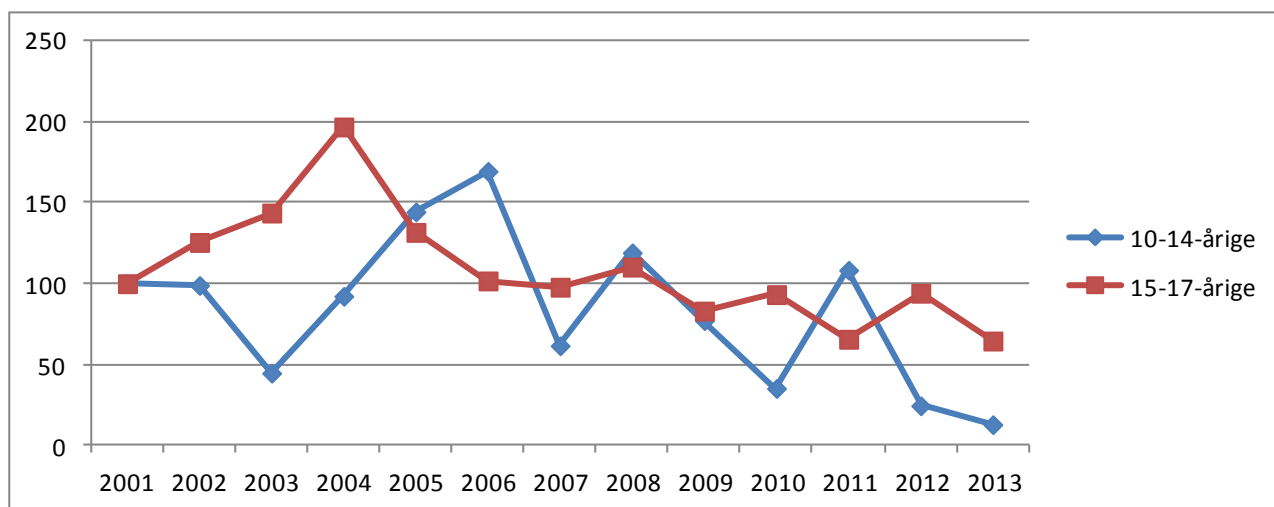

Kommunetabel 1. Antal mistænkte/sigtede personer og antal forhold fordelt efter aldersgruppe, 2001-2013.

		2001	2002	2003	2004	2005	2006	2007	2008	2009	2010	2011	2012	2013
10-14-årige	Perso- ner	19	16	15	27	21	25	24	35	25	9	15	12	6
	Forhold	59	59	28	59	93	110	39	74	47	21	64	14	7
15-17-årige	Perso- ner	39	45	64	58	46	55	46	49	49	48	34	40	45
	Forhold	96	126	145	200	135	107	97	115	92	105	70	100	69

7.98 Aalborg Kommune

Kommunefigur 1. Udviklingen i antal mistanker og sigtelser mod børn og unge under 18 år fordelt efter aldersgruppe, 2001-2013.

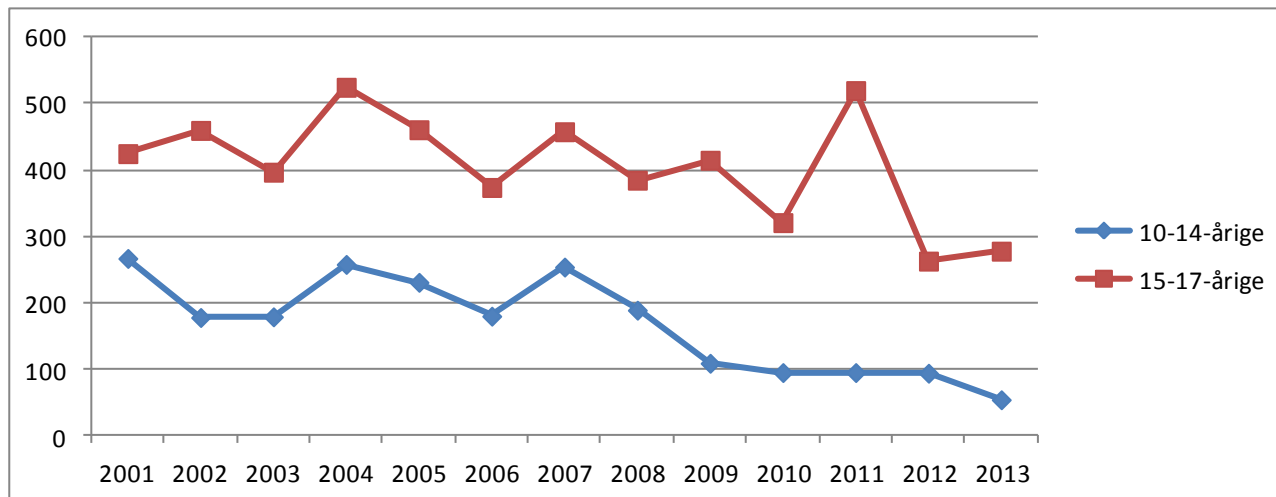

Kommunefigur 2. Udviklingen i antal mistanker og sigtelser mod børn og unge under 18 år pr. 1000 i aldersgruppen fordelt efter aldersgruppe, 2001-2013. Indeks 2001=100.

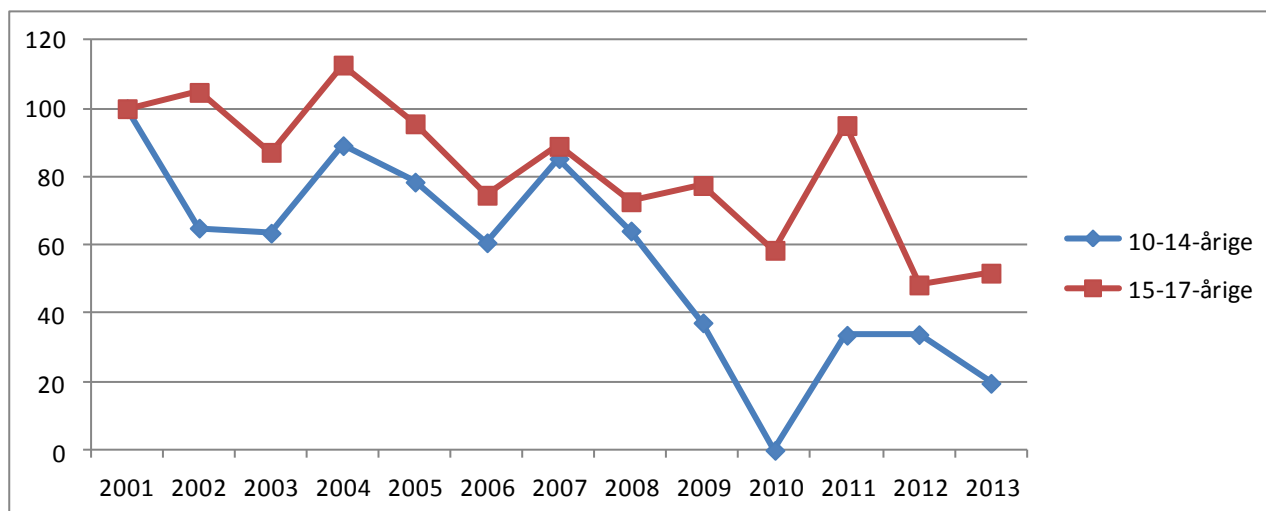

Kommunetabel 1. Antal mistænkte/sigtede personer og antal forhold fordelt efter aldersgruppe, 2001-2013.

		2001	2002	2003	2004	2005	2006	2007	2008	2009	2010	2011	2012	2013
10-14-årige	Personer	96	80	125	147	150	103	126	95	78	60	60	57	48
	Forhold	267	178	179	258	231	180	254	189	109	95	95	94	54
15-17-årige	Personer	201	183	201	241	228	194	250	210	208	180	195	150	122
	Forhold	425	460	397	525	461	374	458	385	415	321	520	263	278

8. Udviklingen i politikredse

Her skal ses på udviklingen i de enkelte politikredse, idet der – svarende til forholdene for kommunerne – er foretaget en omkodning af politikredsinddelingen frem til 2007, således at udviklingen vises for de nye politikredse i hele perioden. Det er også her den mistænkte eller sigtedes bopæl, der er udgangspunkt for analysen, og ikke gerningsstedet.

Figur 9. Antal mistanker/sigtelser mod børn og unge under 18 år pr. 1000 i aldersgruppen fordelt efter politikreds, 2001-2013.

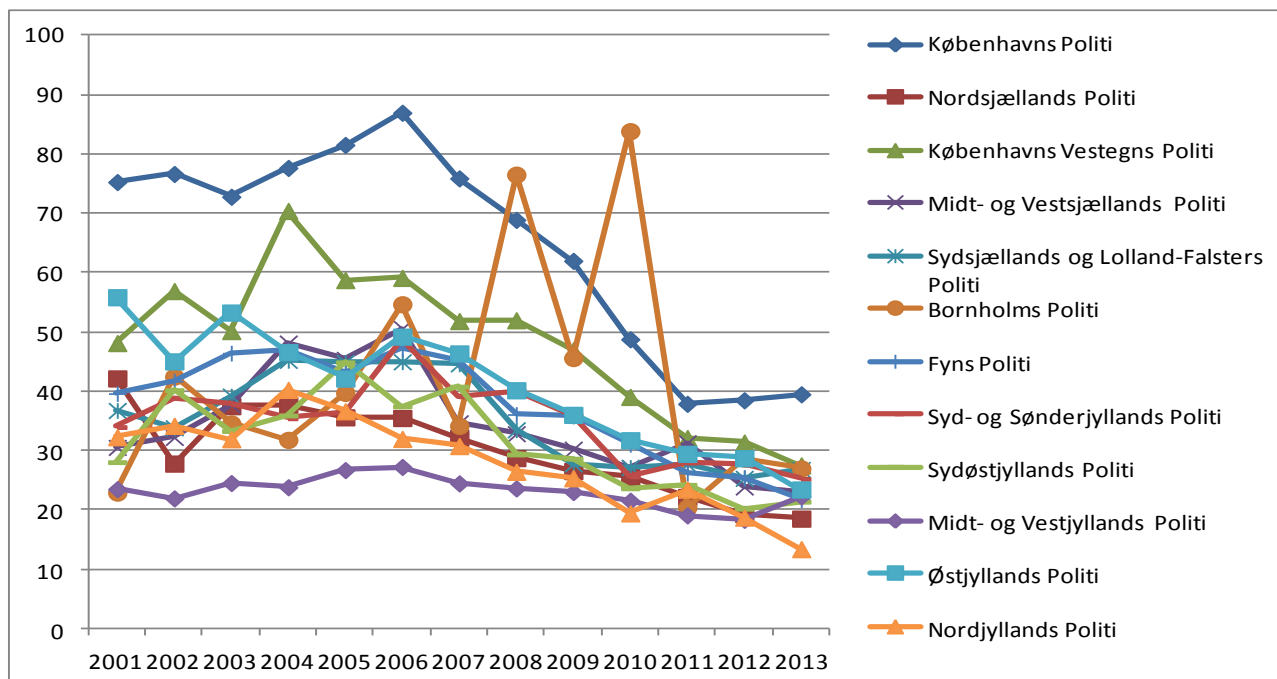

Figur 9 viser, at visse politikredse skiller sig markant ud fra andre. Således er niveauet for registreret kriminalitet blandt børn og unge i Københavns Politi betydeligt højere, end tilfældet er i de øvrige politikredse. Det gælder i særdeleshed i begyndelsen af perioden, mens niveauet i Københavns Politi kun ligger lidt over de øvrige kredse i slutningen af perioden. På anden- og tredjepladsen ligger Københavns Vestegns Politi og Østjyllands Politi, der også er områder med en høj urbaniseringsgrad.

Midt- og Vestjyllands Politikreds er den politikreds, der i stort set hele perioden har det lavest niveau i antal mistanker/sigtelser mod børn og unge – 24 pr. 1000 i 2001 mod 75 i Københavns Politikreds. Til gengæld sker der ikke de store forandringer i niveauet i den midt- og vestjyske politikreds i løbet af perioden.

Variationen mellem de øvrige politikredse er ret begrænset. Her bortses fra Bornholms Politikreds, der på grund af størrelsen udviser ganske store udsving. Generelt tyder udviklingen i politikredsene også på en konvergerende tendens.

Udviklingen i antal registrerede børn og unge i politikredsene kan lettere anskues ud fra figur 10, der er baseret på indekstal. Her indgår tallene for Bornholms Politi ikke.

Figur 10. Antal mistanker/sigtelser mod børn og unge under 18 år pr. 1000 i aldersgruppen fordelt efter politikreds, 2001-2013 Indeks (2001=100).

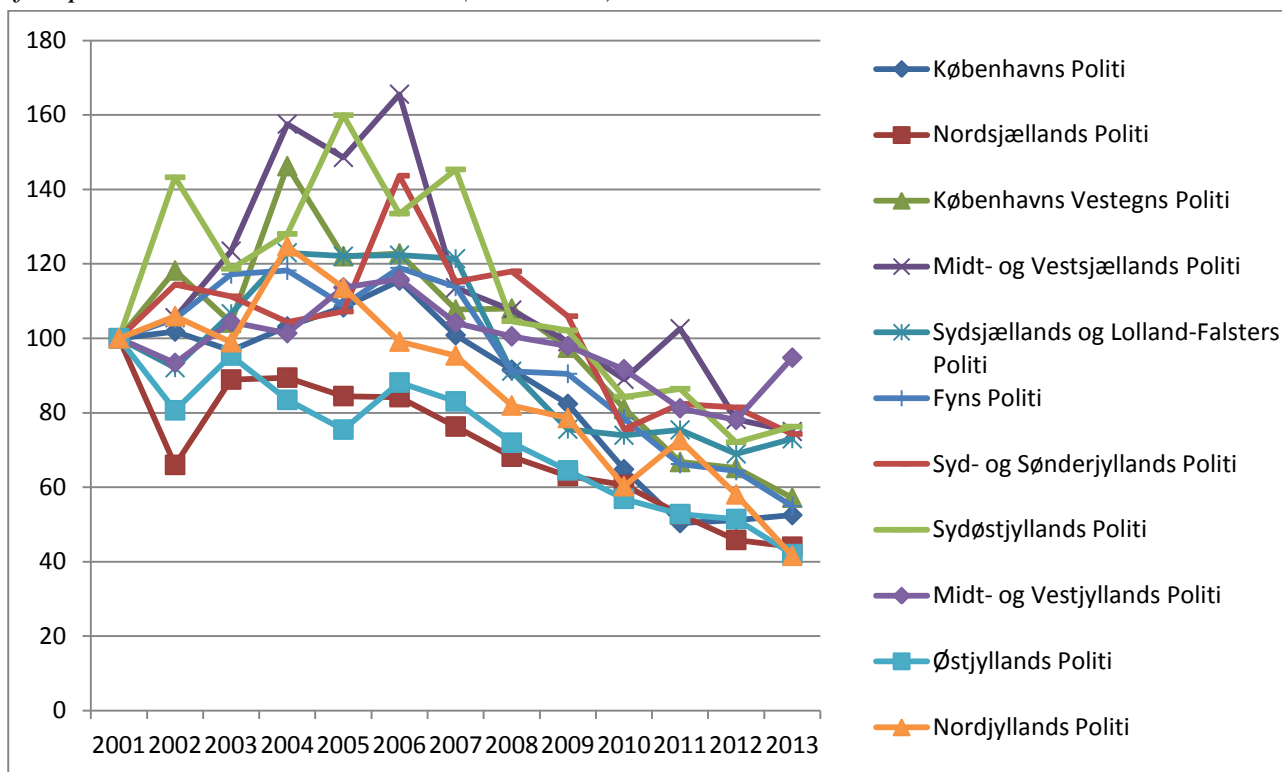

Tre politikredse indtager førstepladsen med hensyn til størst mindskning i antal mistanker/sigtelser mod børn og unge fra 2001 til 2013: Nordjylland (med 58 pct.), Østjylland (med også 58 pct.) og Nordsjælland (med 56 pct.). Midt- og Vestjyllands Politi skiller sig ud som kredsen med absolut mindst fald (på 5 pct.), mens Sydøstjyllands Politi og Midt- og Vestsjællands Politi kommer på en anden- og tredjeplads (med henholdsvis 24 og 25 pct. fald). Vurderet i forhold til 2006 er mindskningen størst i Syd- og Sønderjylland (69 pct.) og mindst i Midt- og Vestjylland (21 pct.). Overordnet er udviklingen i politikredsene mere ensartet fra 2006 til 2013 end i hele perioden.

Som for kommunerne vises på de følgende sider udviklingen i de enkelte politikredse med to figurer og én tabel:

- 'Politikredsfigur 1' viser udviklingen i det absolutte antal mistanker/sigtelser vedrørende aldersgruppen 10-14 år og aldersgruppen 15-17 år fra 2001-2013.
- 'Politikredsfigur 2' viser samme udvikling, men pr. 1000 i aldersgruppen og med indekstal (2001=100).
- 'Politikredstabel 1' viser det antal personer og det antal forhold, der ligger bag figurerne.

I bilagstabel 1 er der for samtlige politikredse vist, hvor stor en andel af henholdsvis 10-14-årige og 15-17-årige, der i 2013 blev registreret for kriminalitet.

8.1 Københavns Politi

Politikredsfigur 1. Udviklingen i antal mistanker og sigtelser mod børn og unge under 18 år fordelt efter aldersgruppe, 2001-2013.

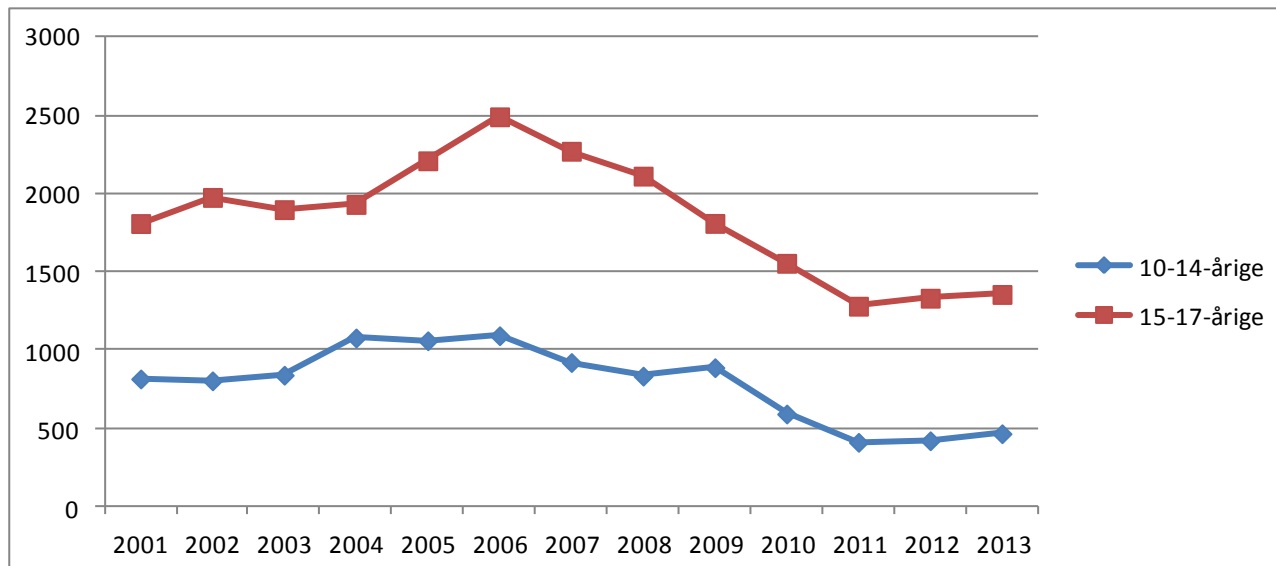

Politikredsfigur 2. Udviklingen i antal mistanker og sigtelser mod børn og unge under 18 år pr. 1000 i aldersgruppen fordelt efter aldersgruppe, 2001-2013. Indeks 2001=100.

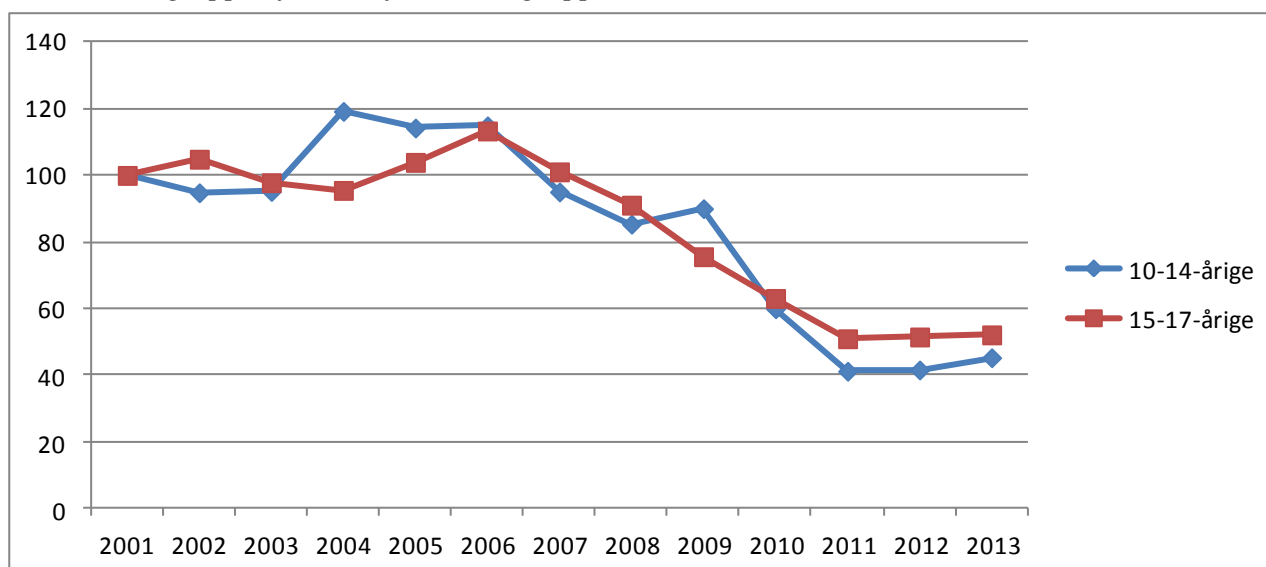

Politikredstabel 1. Antal mistænkte/sigtede personer og antal forhold fordelt efter aldersgruppe, 2001-2013.

		2001	2002	2003	2004	2005	2006	2007	2008	2009	2010	2011	2012	2013
10-14-årige	Personer	500	411	497	628	598	568	540	508	484	379	276	230	234
	Forhold	817	805	841	1079	1061	1093	922	835	889	593	412	422	467
15-17-årige	Personer	809	784	824	886	981	999	1001	936	846	736	576	582	550
	Forhold	1810	1977	1899	1932	2211	2492	2272	2113	1811	1556	1282	1333	1357

8.2 Nordsjællands Politi

Politikredsfigur 1. Udviklingen i antal mistanker og sigtelser mod børn og unge under 18 år fordelt efter aldersgruppe, 2001-2013.

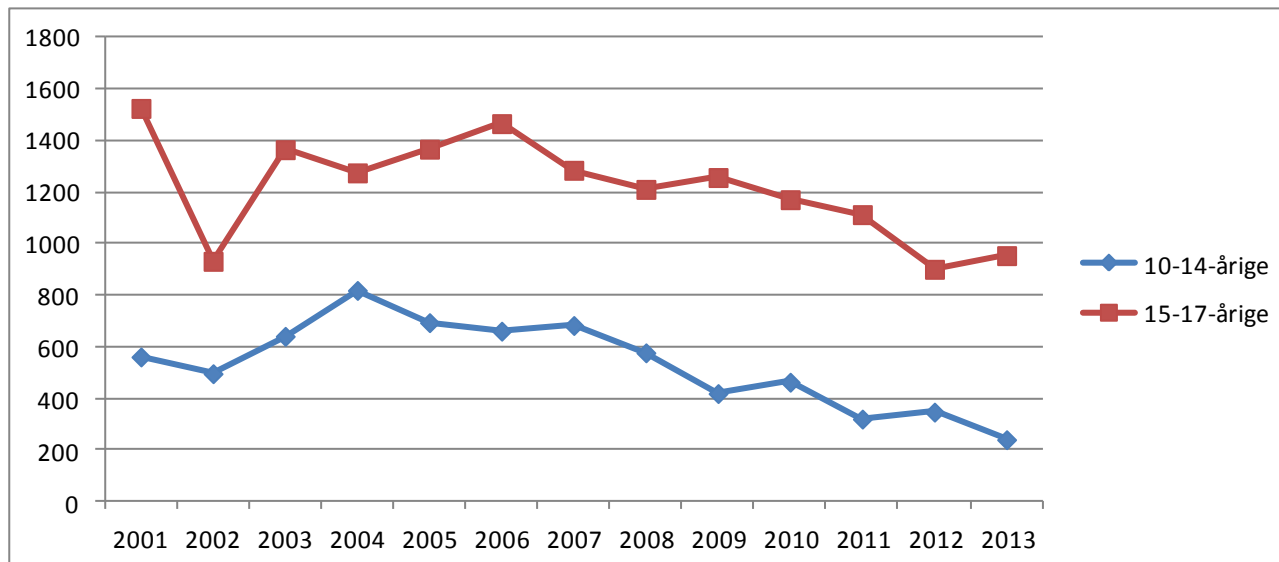

Politikredsfigur 2. Udviklingen i antal mistanker og sigtelser mod børn og unge under 18 år pr. 1000 i aldersgruppen fordelt efter aldersgruppe, 2001-2013. Indeks 2001=100.

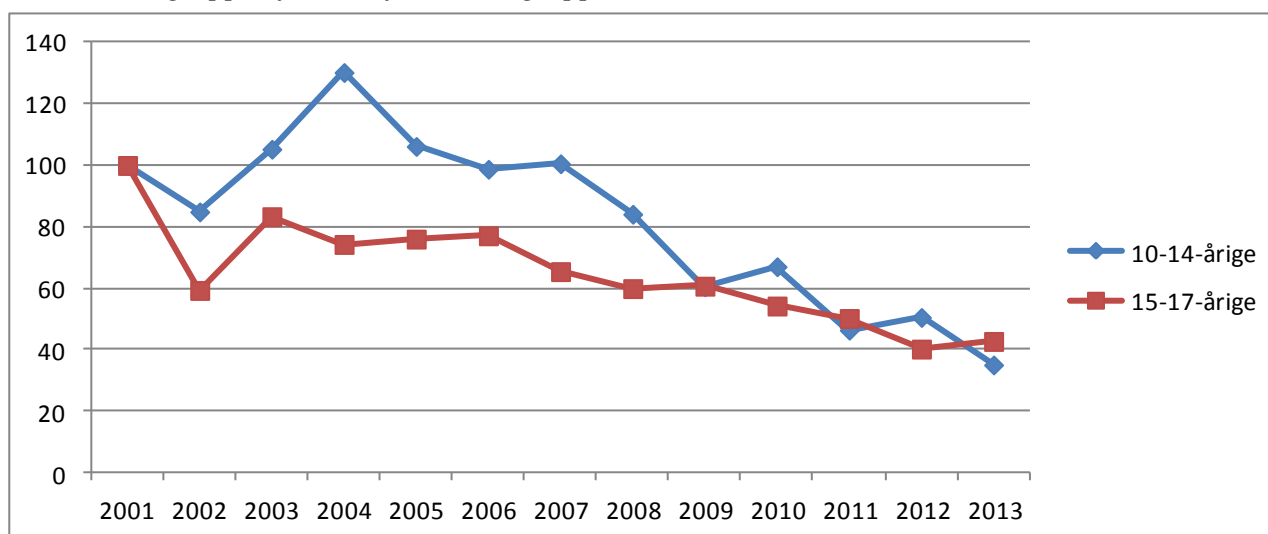

Politikredstabel 1. Antal mistænkte/sigtede personer og antal forhold fordelt efter aldersgruppe, 2001-2013.

		2001	2002	2003	2004	2005	2006	2007	2008	2009	2010	2011	2012	2013
10-14-årige	Personer	321	317	290	398	366	362	393	336	254	269	177	191	143
	Forhold	561	496	641	819	694	661	683	577	419	463	320	347	240
15-17-årige	Personer	551	458	586	611	666	711	602	598	602	553	483	458	415
	Forhold	1525	932	1365	1275	1367	1466	1285	1211	1257	1171	1113	901	954

8.3 Københavns Vestegns Politi

Politikredsfigur 1. Udviklingen i antal mistanker og sigtelser mod børn og unge under 18 år fordelt efter aldersgruppe, 2001-2013.

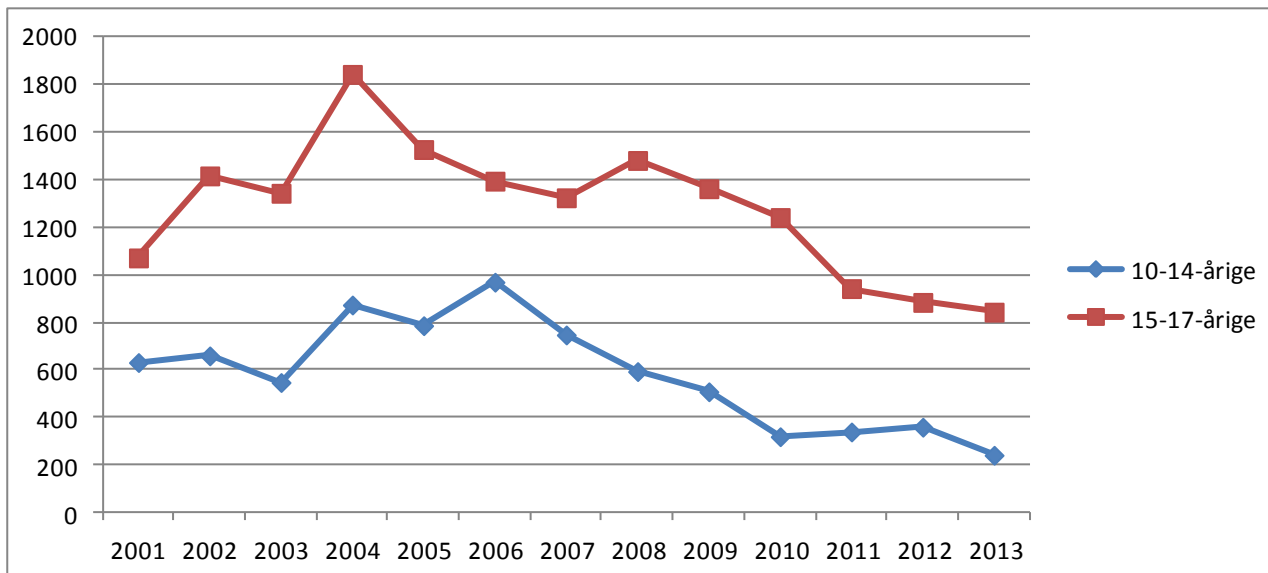

Politikredsfigur 2. Udviklingen i antal mistanker og sigtelser mod børn og unge under 18 år pr. 1000 i aldersgruppen fordelt efter aldersgruppe, 2001-2013. Indeks 2001=100.

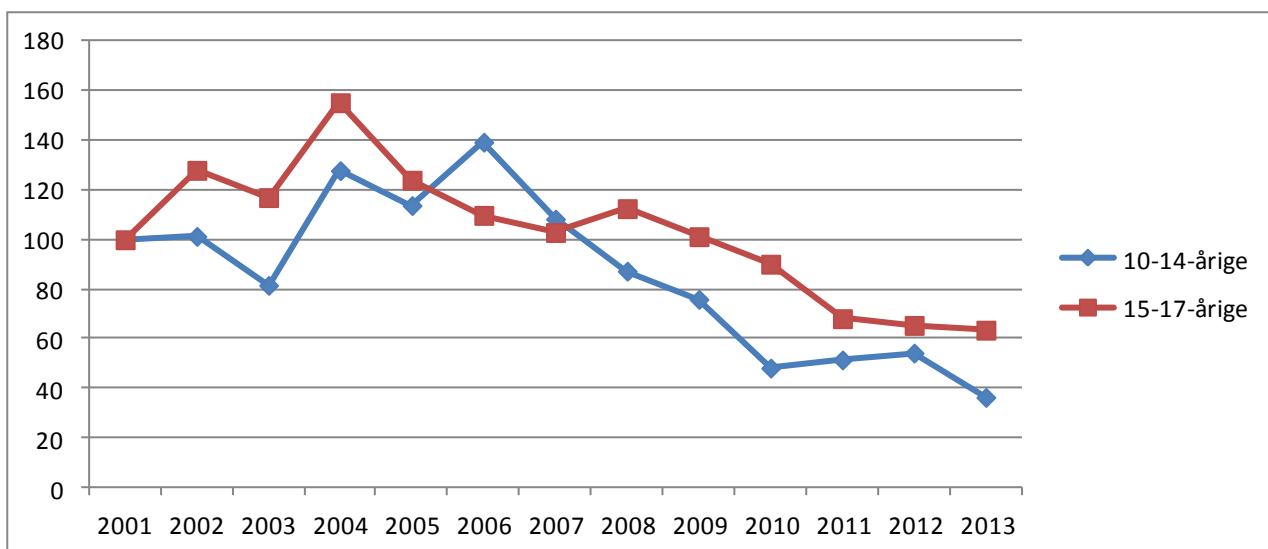

Politikredstabel 1. Antal mistænkte/sigtede personer og antal forhold fordelt efter aldersgruppe, 2001-2013.

		2001	2002	2003	2004	2005	2006	2007	2008	2009	2010	2011	2012	2013
10-14-årige	Persone	375	318	340	524	481	455	417	353	302	217	210	219	146
	Forhold	632	660	548	874	787	970	748	594	509	320	340	360	242
15-17-årige	Persone	540	586	609	703	681	627	645	634	611	619	472	456	413
	Forhold	1072	1417	1344	1844	1528	1395	1325	1482	1363	1242	943	885	844

8.4 Midt- og Vestsjællands Politi

Politikredsfigur 1. Udviklingen i antal mistanker og sigtelser mod børn og unge under 18 år fordelt efter aldersgruppe, 2001-2013.

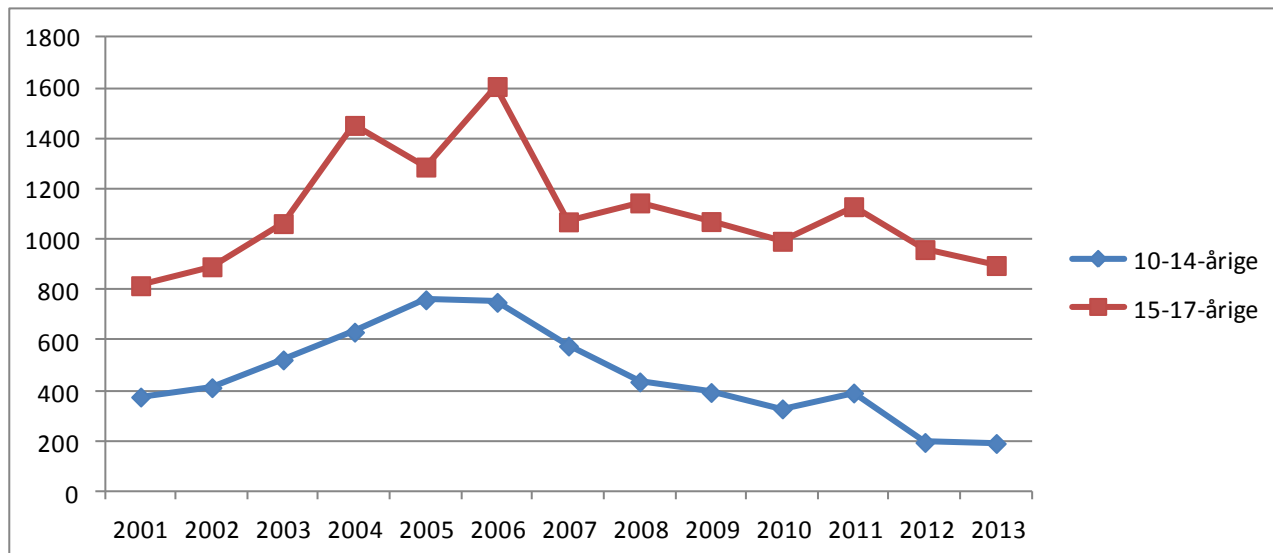

Politikredsfigur 2. Udviklingen i antal mistanker og sigtelser mod børn og unge under 18 år pr. 1000 i aldersgruppen fordelt efter aldersgruppe, 2001-2013. Indeks 2001=100.

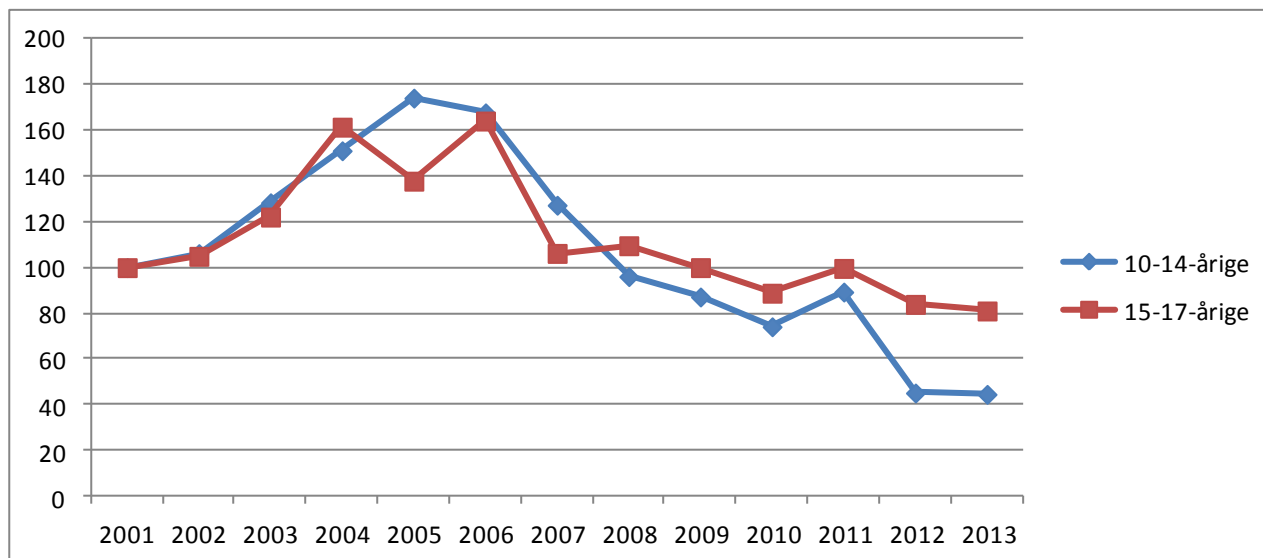

Politikredstabel 1. Antal mistænkte/sigtede personer og antal forhold fordelt efter aldersgruppe, 2001-2013.

		2001	2002	2003	2004	2005	2006	2007	2008	2009	2010	2011	2012	2013
10-14-årige	Persone	259	259	269	388	423	429	318	288	264	228	224	123	141
	Forhold	376	413	523	633	761	751	578	436	394	329	392	196	192
15-17-årige	Persone	403	436	469	597	591	635	548	538	555	513	470	437	359
	Forhold	817	892	1063	1452	1287	1606	1070	1145	1071	993	1130	960	897

8.5 Sydsjællands og Lolland-Falsters Politi

Politikredsfigur 1. Udviklingen i antal mistanker og sigtelser mod børn og unge under 18 år fordelt efter aldersgruppe, 2001-2013.

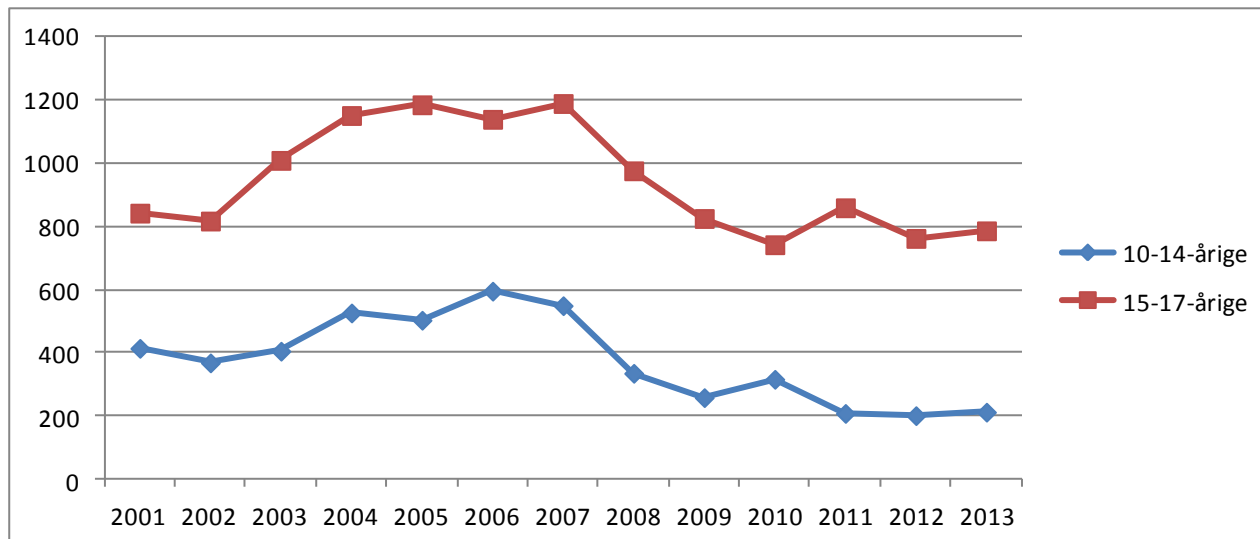

Politikredsfigur 2. Udviklingen i antal mistanker og sigtelser mod børn og unge under 18 år pr. 1000 i aldersgruppen fordelt efter aldersgruppe, 2001-2013. Indeks 2001=100.

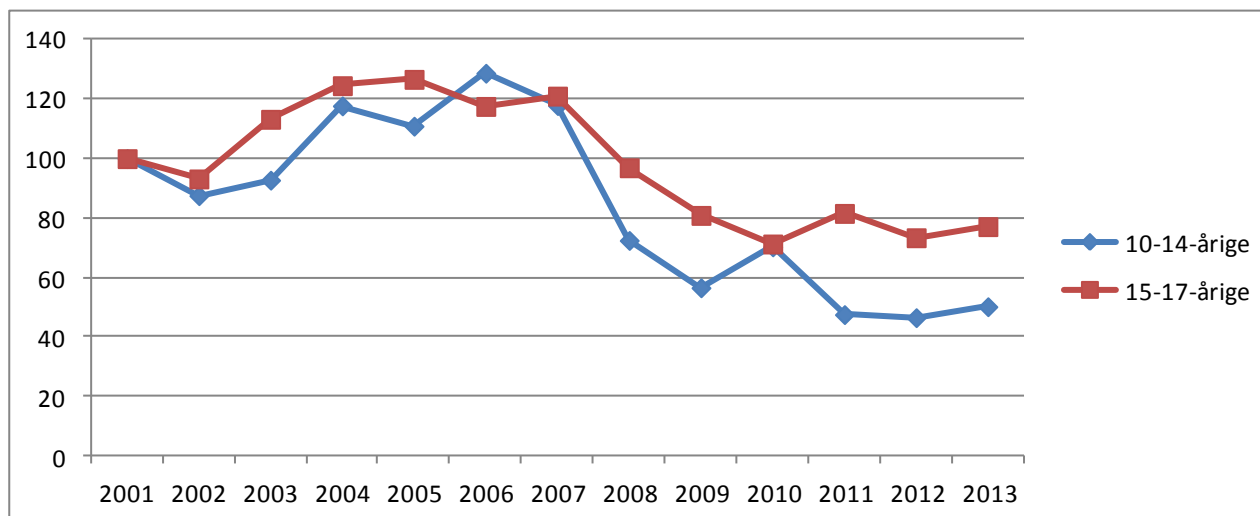

Politikredstabel 1. Antal mistænkte/sigtede personer og antal forhold fordelt efter aldersgruppe, 2001-2013.

		2001	2002	2003	2004	2005	2006	2007	2008	2009	2010	2011	2012	2013
10-14-årige	Personer	211	230	259	313	309	319	320	216	169	211	137	118	121
	Forhold	415	369	406	527	504	596	550	336	259	317	209	202	213
15-17-årige	Personer	408	385	461	524	516	566	549	470	432	391	374	353	355
	Forhold	843	818	1010	1152	1186	1140	1190	977	826	743	860	763	787

8.6 Bornholms Politi

Politikredsfigur 1. Udviklingen i antal mistanker og sigtelser mod børn og unge under 18 år fordelt efter aldersgruppe, 2001-2013.

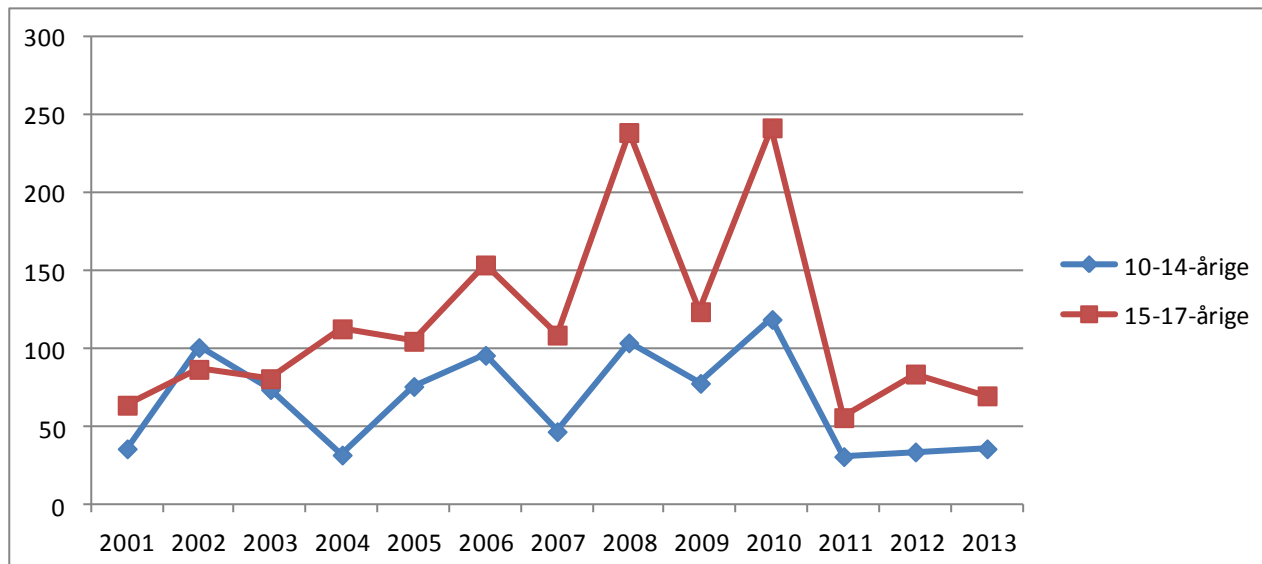

Politikredsfigur 2. Udviklingen i antal mistanker og sigtelser mod børn og unge under 18 år pr. 1000 i aldersgruppen fordelt efter aldersgruppe, 2001-2013. Indeks 2001=100.

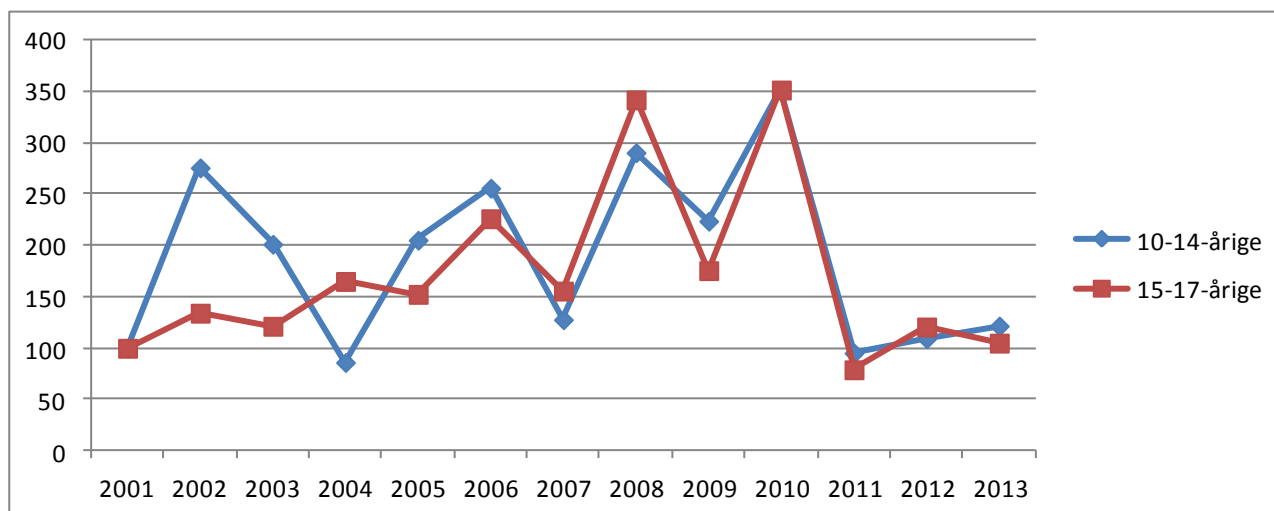

Politikredstabel 1. Antal mistænkte/sigtede personer og antal forhold fordelt efter aldersgruppe, 2001-2013.

		2001	2002	2003	2004	2005	2006	2007	2008	2009	2010	2011	2012	2013
10-14-årige	Personer	23	42	44	21	40	51	35	43	24	26	19	17	17
	Forhold	36	101	74	32	76	96	47	104	78	119	31	34	36
15-17-årige	Personer	33	38	43	52	52	75	47	74	58	59	24	36	31
	Forhold	64	87	81	113	105	154	109	239	124	242	56	84	70

8.7 Fyns Politi

Politikredsfigur 1. Udviklingen i antal mistanker og sigtelser mod børn og unge under 18 år fordelt efter aldersgruppe, 2001-2013.

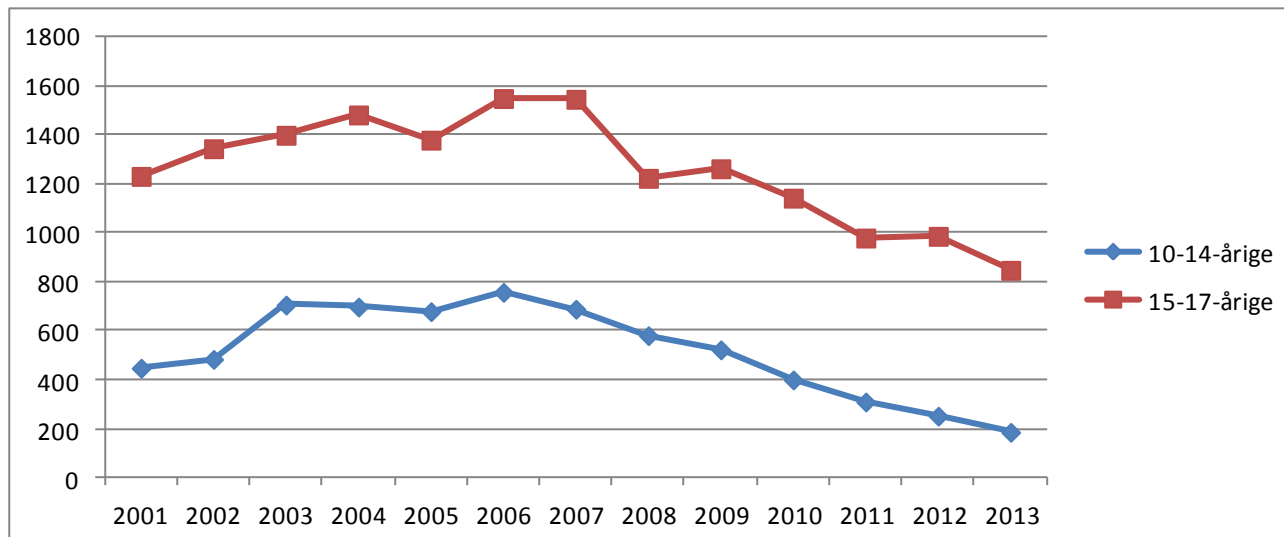

Politikredsfigur 2. Udviklingen i antal mistanker og sigtelser mod børn og unge under 18 år pr. 1000 i aldersgruppen fordelt efter aldersgruppe, 2001-2013. Indeks 2001=100.

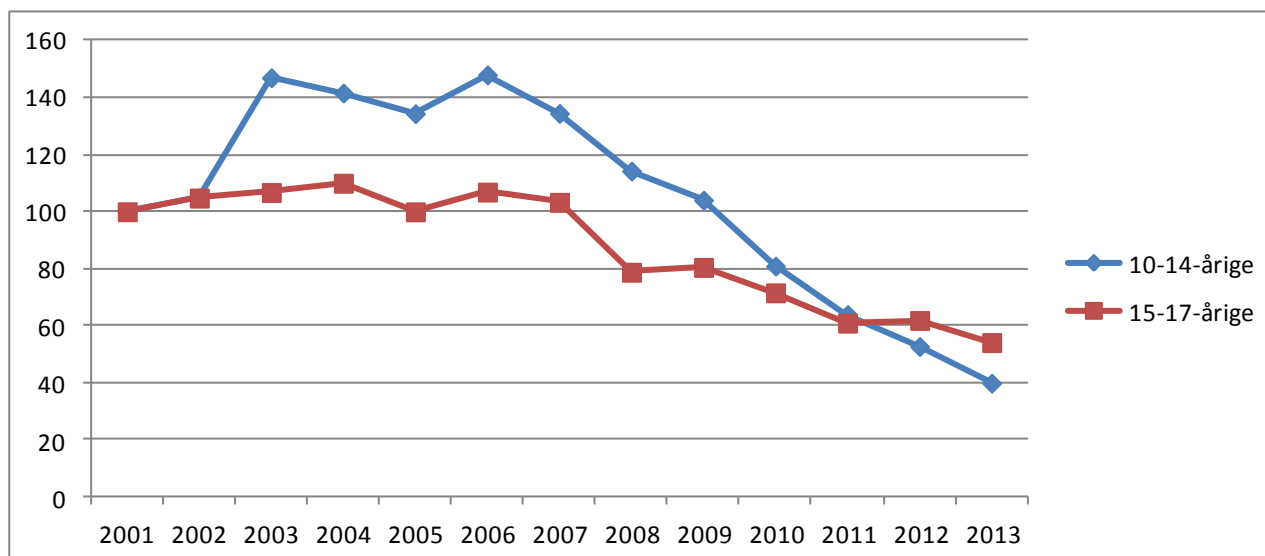

Politikredstabel 1. Antal mistænkte/sigtede personer og antal forhold fordelt efter aldersgruppe, 2001-2013.

		2001	2002	2003	2004	2005	2006	2007	2008	2009	2010	2011	2012	2013
10-14-årige	Personer	262	295	390	377	384	402	384	311	285	244	170	126	108
	Forhold	448	484	706	698	679	758	689	581	523	400	310	252	186
15-17-årige	Personer	572	547	568	632	628	732	674	590	573	553	456	436	364
	Forhold	1232	1345	1400	1483	1380	1550	1547	1224	1263	1143	980	987	848

8.8 Syd- og Sønderjyllands Politi

Politikredsfigur 1. Udviklingen i antal mistanker og sigtelser mod børn og unge under 18 år fordelt efter aldersgruppe, 2001-2013.

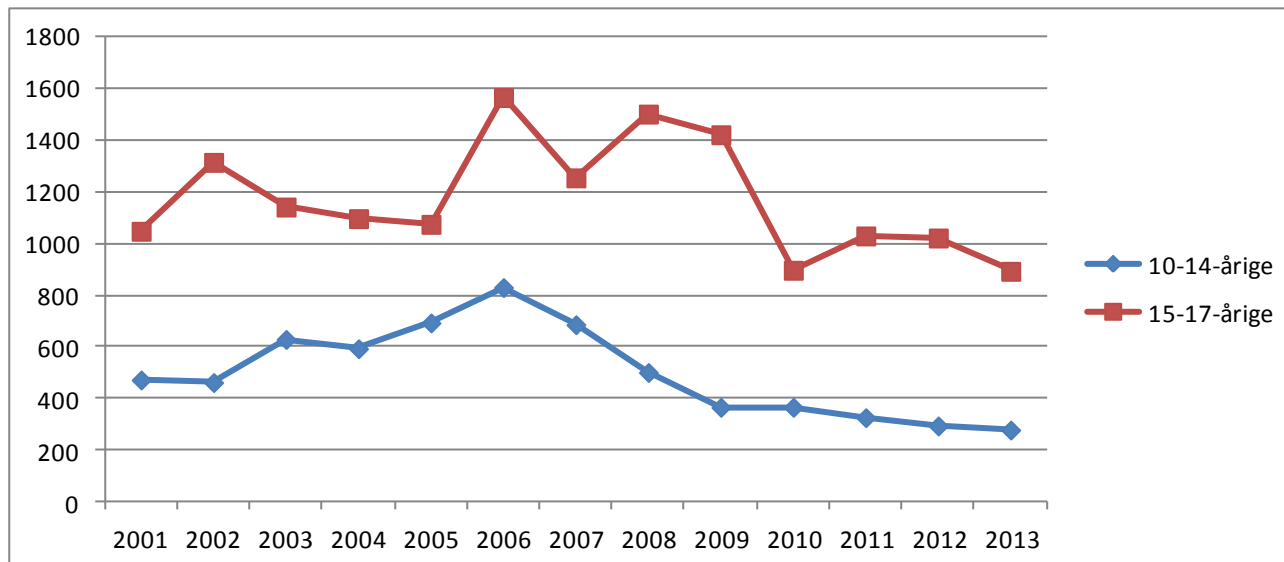

Politikredsfigur 2. Udviklingen i antal mistanker og sigtelser mod børn og unge under 18 år pr. 1000 i aldersgruppen fordelt efter aldersgruppe, 2001-2013. Indeks 2001=100.

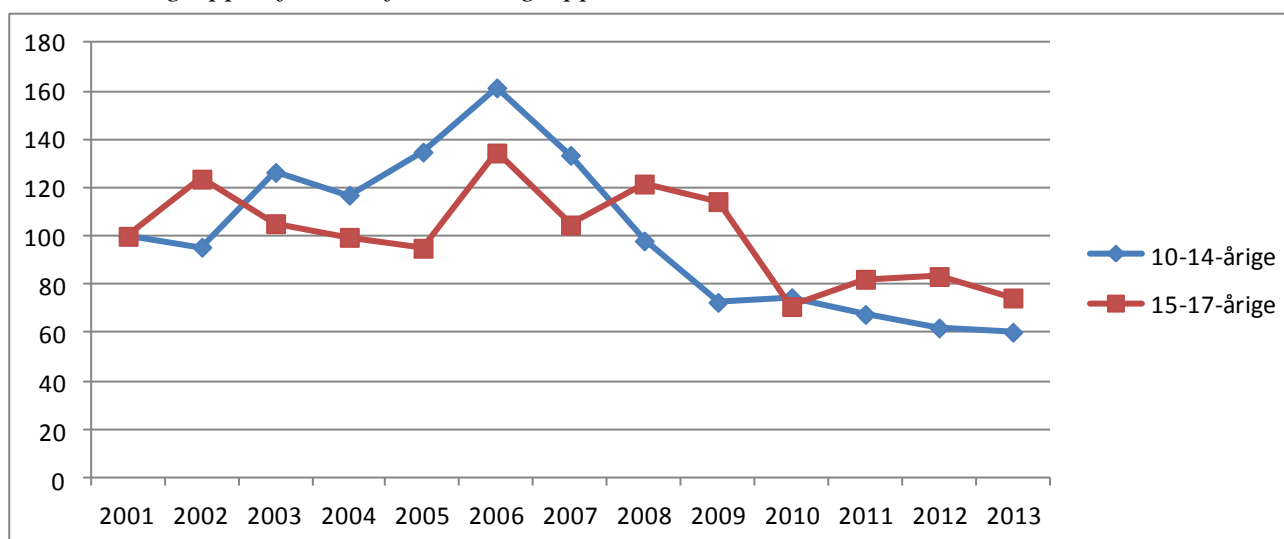

Politikredstabel 1. Antal mistænkte/sigtede personer og antal forhold fordelt efter aldersgruppe, 2001-2013.

		2001	2002	2003	2004	2005	2006	2007	2008	2009	2010	2011	2012	2013
10-14-årige	Personer	250	243	311	306	353	378	293	269	216	180	207	169	158
	Forhold	473	463	630	594	694	831	687	502	367	367	327	295	279
15-17-årige	Personer	476	463	492	547	556	627	603	573	595	480	434	455	368
	Forhold	1049	1316	1143	1098	1076	1567	1256	1503	1423	898	1031	1023	894

8.9 Sydøstjyllands Politi

Politikredsfigur 1. Udviklingen i antal mistanker og sigtelser mod børn og unge under 18 år fordelt efter aldersgruppe, 2001-2013.

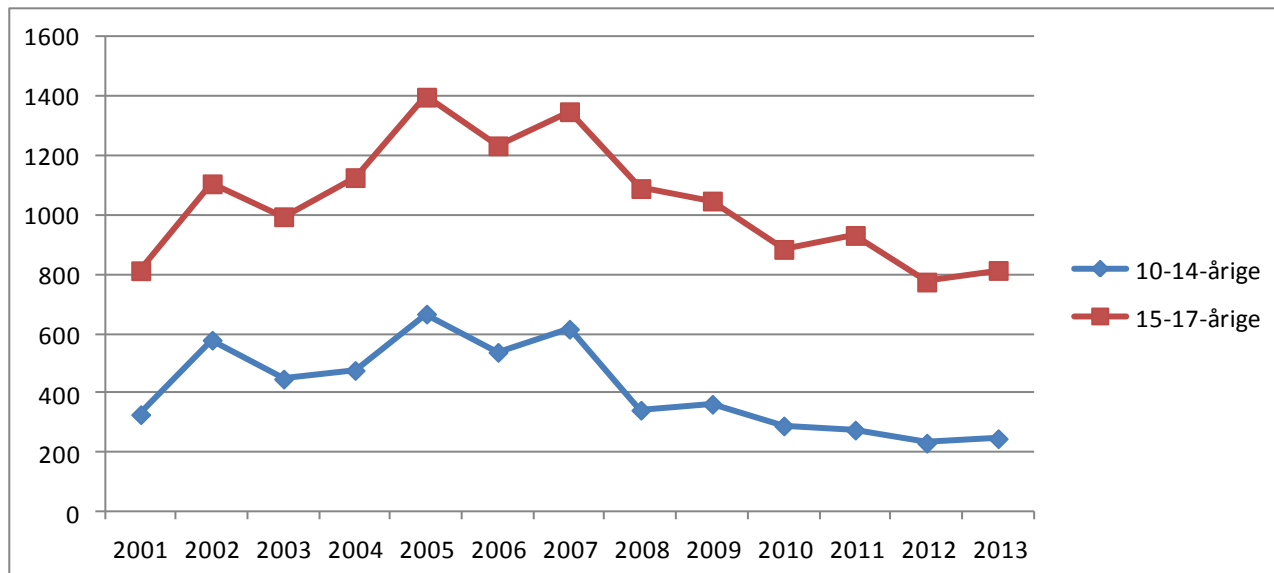

Politikredsfigur 2. Udviklingen i antal mistanker og sigtelser mod børn og unge under 18 år pr. 1000 i aldersgruppen fordelt efter aldersgruppe, 2001-2013. Indeks 2001=100.

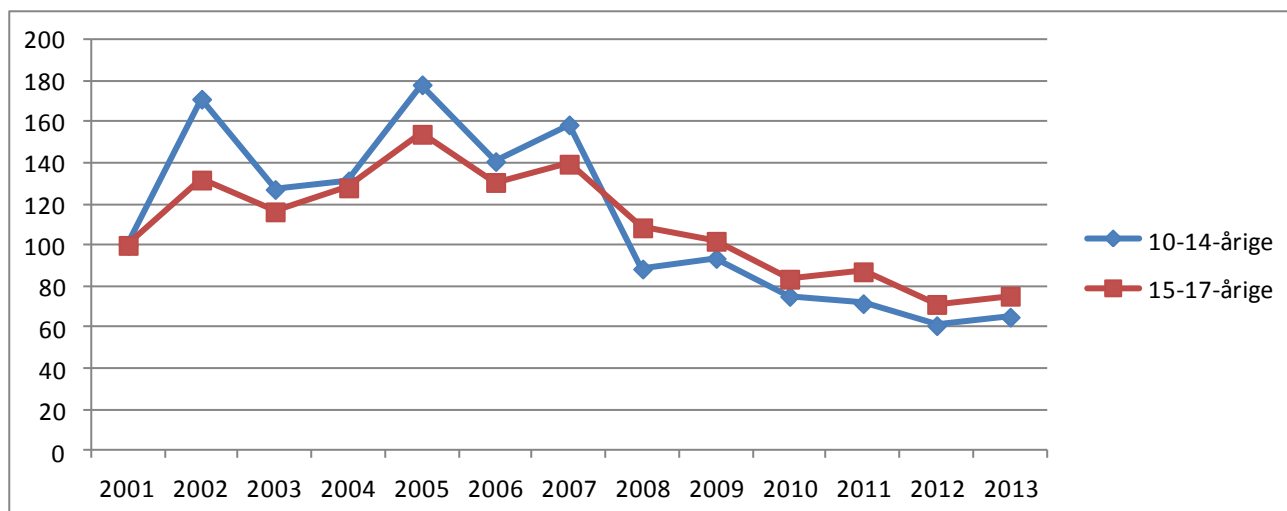

Politikredstabel 1. Antal mistænkte/sigtede personer og antal forhold fordelt efter aldersgruppe, 2001-2013.

		2001	2002	2003	2004	2005	2006	2007	2008	2009	2010	2011	2012	2013
10-14-årige	Personer	201	235	247	288	307	288	319	248	227	196	144	144	143
	Forhold	328	579	448	477	667	538	616	343	363	290	276	232	247
15-17-årige	Personer	405	447	441	486	555	535	555	484	487	407	352	347	292
	Forhold	813	1106	995	1127	1398	1234	1349	1090	1048	885	932	775	814

8.10 Midt- og Vestjyllands Politi

Politikredsfigur 1. Udviklingen i antal mistanker og sigtelser mod børn og unge under 18 år fordelt efter aldersgruppe, 2001-2013.

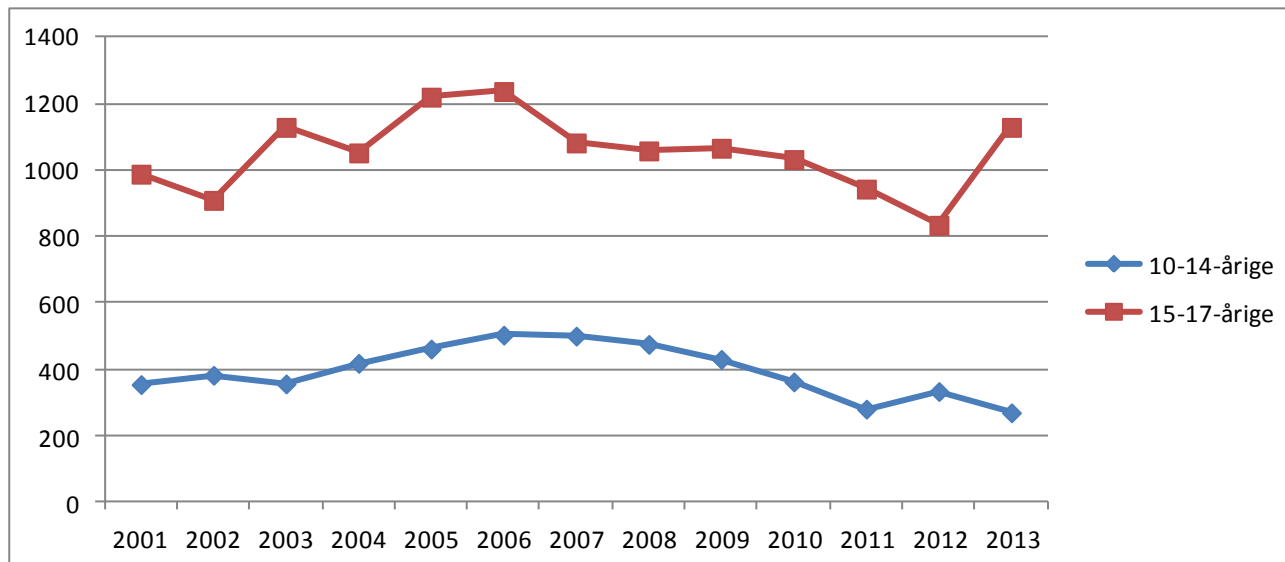

Politikredsfigur 2. Udviklingen i antal mistanker og sigtelser mod børn og unge under 18 år pr. 1000 i aldersgruppen fordelt efter aldersgruppe, 2001-2013. Indeks 2001=100.

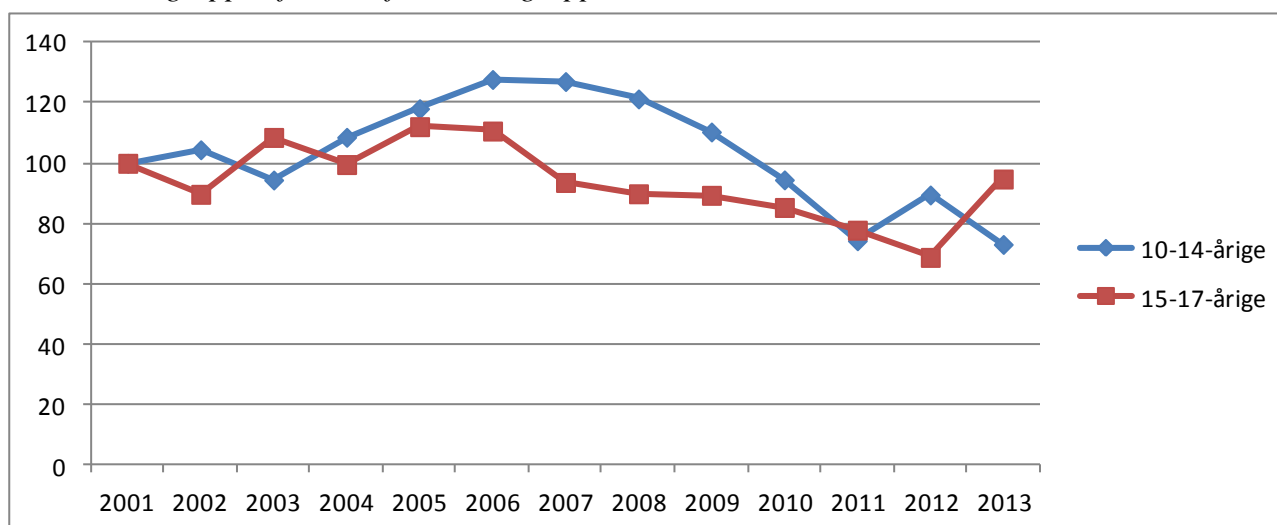

Politikredstabel 1. Antal mistænkte/sigtede personer og antal forhold fordelt efter aldersgruppe, 2001-2013.

		2001	2002	2003	2004	2005	2006	2007	2008	2009	2010	2011	2012	2013
10-14-årige	Personer	216	223	233	244	254	255	285	236	207	190	142	157	131
	Forhold	354	382	356	418	461	503	500	475	430	362	280	333	269
15-17-årige	Personer	418	384	486	534	564	561	541	506	487	456	407	400	406
	Forhold	988	909	1129	1052	1220	1237	1082	1058	1066	1032	943	834	1129

8.11 Østjyllands Politi

Politikredsfigur 1. Udviklingen i antal mistanker og sigtelser mod børn og unge under 18 år fordelt efter aldersgruppe, 2001-2013.

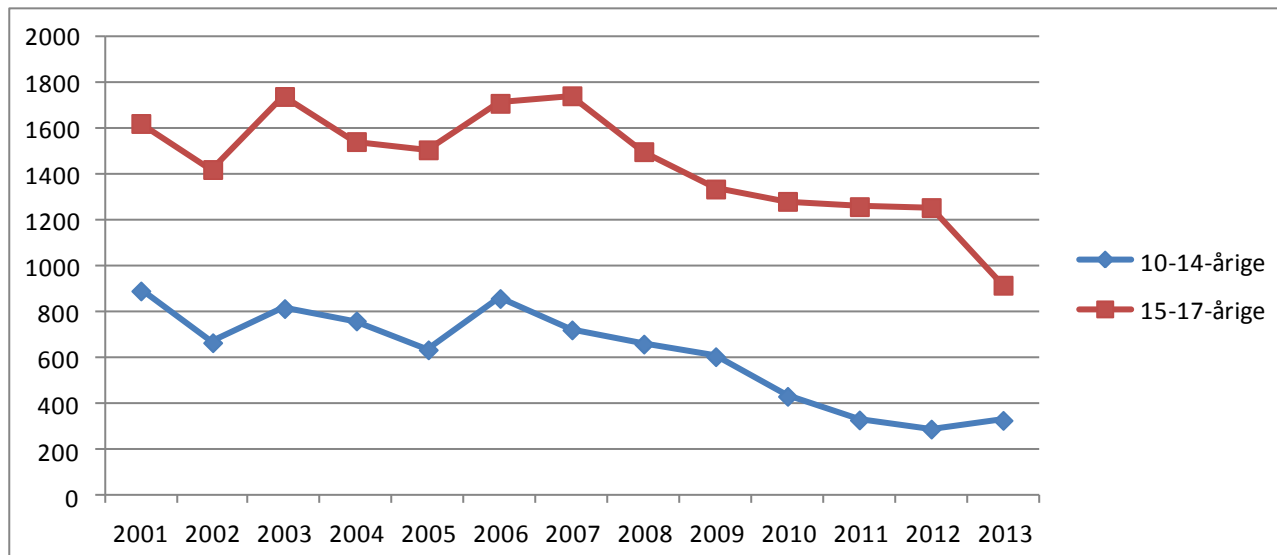

Politikredsfigur 2. Udviklingen i antal mistanker og sigtelser mod børn og unge under 18 år pr. 1000 i aldersgruppen fordelt efter aldersgruppe, 2001-2013. Indeks 2001=100.

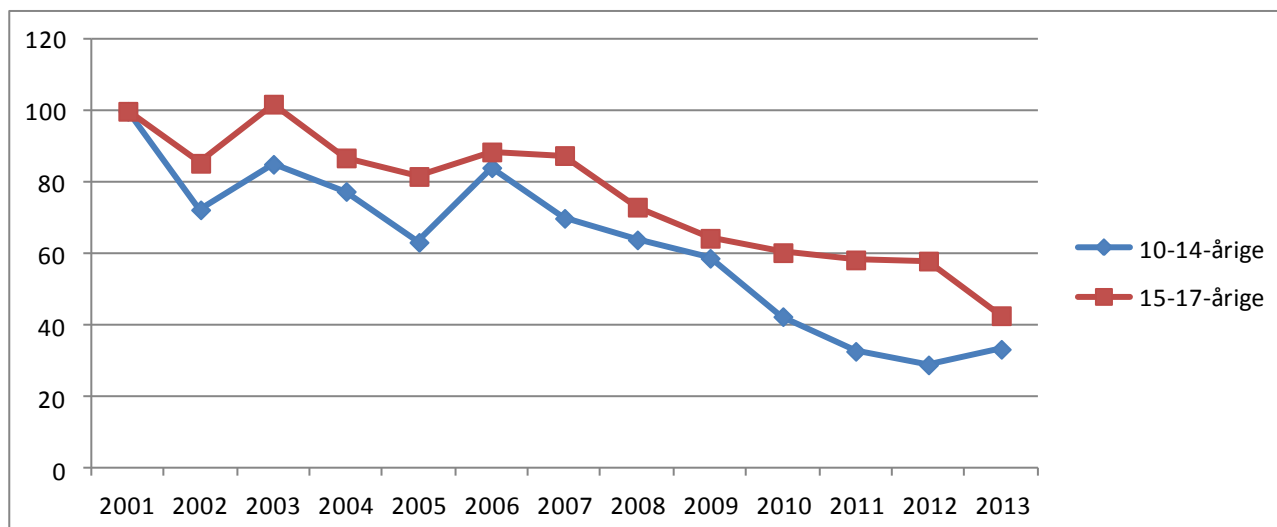

Politikredstabel 1. Antal mistænkte/sigtede personer og antal forhold fordelt efter aldersgruppe, 2001-2013.

		2001	2002	2003	2004	2005	2006	2007	2008	2009	2010	2011	2012	2013
10-14-årige	Personer	408	344	429	436	366	417	396	392	360	232	196	205	187
	Forhold	893	667	816	762	636	860	723	661	606	433	330	290	328
15-17-årige	Personer	585	555	638	631	676	690	744	662	604	528	475	536	460
	Forhold	1624	1423	1742	1545	1509	1712	1745	1501	1338	1284	1261	1257	918

8.12 Nordjyllands Politi

Politikredsfigur 1. Udviklingen i antal mistanker og sigtelser mod børn og unge under 18 år fordelt efter aldersgruppe, 2001-2013.

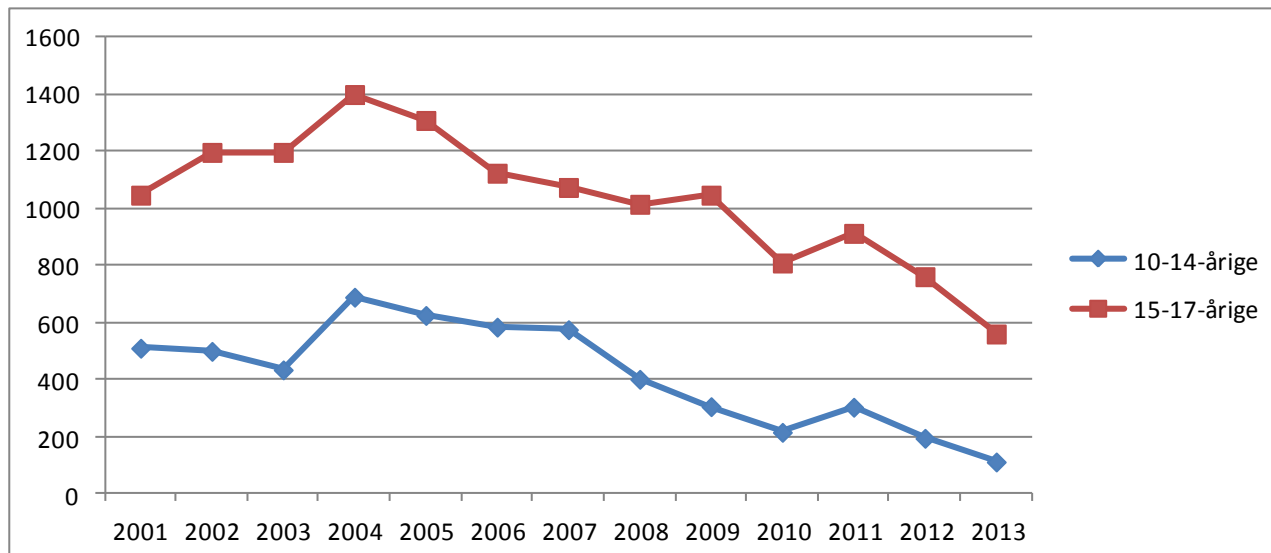

Politikredsfigur 2. Udviklingen i antal mistanker og sigtelser mod børn og unge under 18 år pr. 1000 i aldersgruppen fordelt efter aldersgruppe, 2001-2013. Indeks 2001=100.

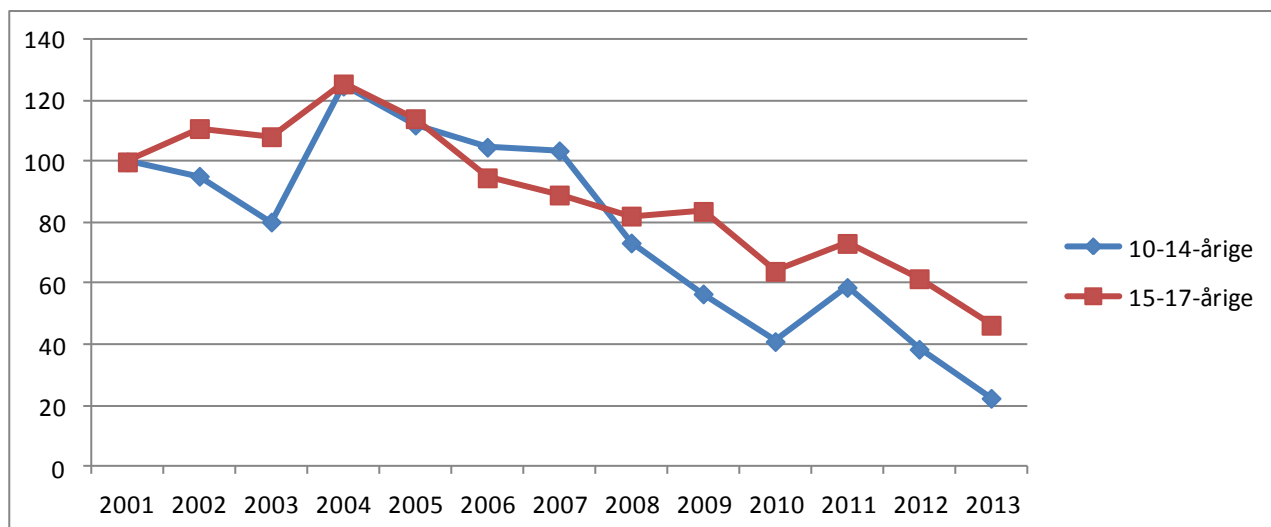

Politikredstabel 1. Antal mistænkte/sigtede personer og antal forhold fordelt efter aldersgruppe, 2001-2013.

		2001	2002	2003	2004	2005	2006	2007	2008	2009	2010	2011	2012	2013
10-14-årige	Personer	213	240	262	340	331	287	313	224	191	140	154	109	89
	Forhold	510	499	434	689	625	584	575	401	305	215	303	194	111
15-17-årige	Personer	461	484	559	624	600	565	571	499	496	450	419	368	302
	Forhold	1047	1197	1197	1400	1309	1124	1074	1015	1047	809	913	761	560

9. Opsamling og diskussion

Den registrerede børne- og ungdomskriminalitet er for 7. år i træk mindsket. Fra 2006 til 2013 er antallet af mistanker eller sigtelser mod 10-17-årige næsten halveret – fra 25.317 sager vedrørende straffeloven i 2006 til 13.221 i 2013. Faldet er størst blandt de yngste aldersgrupper, idet det – i forhold til aldersgruppernes størrelse – er på mere end 60 pct. for aldersgrupperne under 15 år, mens det er på 48 pct. for de 15-årige, 45 pct. for de 16-årige og på 34 pct. for de 17-årige.

Følgende karakteriserer mindskningen i den registrerede børne- og ungdomskriminalitet:

- Angår både mindre alvorlige former for kriminalitet som butikstyveri og alvorligere former som vold, indbrud og røveri.
- Beror først og fremmest på mindre kriminalitet blandt drenge og i mindre grad på mindre kriminalitet blandt piger.
- Beror næsten udelukkende på, at færre børn og unge overhovedet registreres, frem for på, at børn og unge registreres færre gange.
- Beror først og fremmest på mindre kriminalitet blandt børn og unge i højt urbaniserede områder og i mindre grad på mindsket kriminalitet blandt dem i mindre urbaniserede områder.

Generelt tyder udviklingsanalyserne på en konvergerende tendens: Afstanden mellem pigers og drenges kriminalitetshyppighed er mindsket, afstanden mellem hyppigheden af forskellige former for kriminalitet er mindsket, og afstanden i kriminalitetshyppighed mellem områder med høj og med lav urbaniseringsgrad er mindsket.

Det er ikke kun i Danmark, at der i den seneste år er sket en mindskning i børne- og ungdomskriminalitet. Den *norske* kriminalstatistik viser, at antallet af mistanker/sigtelser pr. 1000 10-17-årige faldt med 11 pct. fra 2011 til 2012. I Norge toppede antallet af mistanker/sigtelser mod børn og unge i 2007 og er derefter faldet med 41 pct. for de 10-14-årige og med 37 pct. for de 15-17-årige.⁵ I *Sverige* har der været et ganske kraftigt fald i antallet af mistænkte 15-17-årige, men alene siden 2009 – et fald på 31 pct. mistænkte fra 2009 til 2012 pr. 1000 i aldersgruppen, herunder så meget som 16 pct. fra 2011 til 2012.⁶

Som beskrevet i rapporten fra 2012 viser også den *tyske* kriminalstatistik et fald i antallet af sigtelser vedrørende unge, i *England* tyder forskellige tal på mindre kriminalitet og problemfyldt adfærd blandt børn og unge, ligesom der i *Holland* er der tegn på, at der i perioden efter 2008 er et fald i kriminaliteten blandt de 12-18-årige.⁷ Endelig ses der for *USA* en forholdsvis langvarig nedadgående tendens i ungdomskriminaliteten, idet såvel antallet af arrestationer som antallet af domme ved-

⁵ Beregnet på baggrund af oplysninger fra statistikbanken i Statistisk Sentralbyrå: <https://www.ssb.no/>

⁶ Beregnet på baggrund af oplysninger fra statistikdatabasen i dels Brottsförebyggande Rådet og Statistiske centralbyrå: www.bra.se og <http://www.scb.se>

⁷ Der har ikke været muligt at finde opdaterede oplysninger for Tyskland, England og Holland. Der henvises til referencerne i 2012-rapporten.

rørende 10-17-årige er mindsket siden midten af 1990'erne. Der synes dog at have været en særlig kraftig nedadgående trend siden 2008. Fra alene 2010 til 2011 faldt antallet af arrestationer af unge med 11 pct., mens faldet siden 2002 har været på 31 pct.⁸ Også i Canada er der de seneste år observeret mindre ungdomskriminalitet – et fald på 14 pct. fra 2007 til 2011.⁹

I både Sverige og Danmark er udviklingen i den registrerede børne- og ungdomskriminalitet bekræftet i undersøgelser af selvrapporteret kriminalitet.¹⁰

Der er ikke fokuseret meget på den faldende børne- og ungdomskriminalitet i den internationale kriminologiske litteratur, hvorfor de mulige forklaringer, der fremlægges i det følgende, langt hen ad vejen er baseret på oplysninger fra anden dansk forskning.

En af disse forklaringer angår en ændret alkoholadfærd. Parallelt med faldet i den registrerede børne- og ungdomskriminalitet er der således dokumenteret et mindre voldsomt forbrug af alkohol blandt unge, idet en undersøgelse fra Sundhedsstyrelsen viser, at der fra 2007 til 2011 har været et fald i andelen af 15-16-årige, der har

- drukket mindst 20 gange inden for det seneste år (fra 50 til 37 pct. for drengene og fra 35 til 28 pct. for pigerne)
- været fuld i mindst 10 gange i løbet af det seneste år (fra 21 til 17 pct. for drengene og fra 16 til 11 pct. for pigerne)
- været fuld mere end 2 gange den seneste måned (fra 24 til 12 pct. for drengene og fra 16 til 7,5 pct. for pigerne).

Der er samtidig sket en stor stigning i andelen, der slet ikke har været fuld den seneste måned.¹¹

Denne udvikling synes at være fortsat i de følgende år, idet en ny undersøgelse fra Sundhedsstyrelsen blandt andet viser, at andelen af unge mænd i alderen 16-24 år, der slet ikke har drukket alkohol en typisk uge, er steget fra 11,7 til 17,5 pct. fra 2010 til 2013.¹²

Tilsvarende viser andre undersøgelser fra Sundhedsstyrelsen, at omfanget af eksperimenterende brug af amfetamin, ecstasy og kokain blandt 15-16-årige er halveret fra 2007 til 2011, ligesom an-

⁸ <http://www.ojjdp.gov/pubs/244476.pdf>

⁹ Peter J. Carrington: Trends in the Seriousness of Youth Crime in Canada, 1984-2011. Canadian Journal of Criminology, 2012, pp. 293-315.

¹⁰ *Brottsutvecklingen i Sverige 2008-2011*. BRÅ rapport 2012:13. Flemming Balvig: *Lovlydig ungdom*. Det Kriminalpræventive Råd 2011.

¹¹ <https://sundhedsstyrelsen.dk/da/sundhed/folkesundhed/boern-og-unge/~media/>

¹² <http://sundhedsstyrelsen.dk/da/nyheder/2014/~media/>

delen, der har prøvet hash inden for den seneste måned, er mindsket markant.¹³ Sidstnævnte er også vist i en undersøgelse fra Justitsministeriets Forskningskontor.¹⁴

Også andre undersøgelser peger på ændringer i de unges livsstil. En dansk undersøgelse af selvrappor- teret kriminalitet blandt 8. klasseelever påviser således, at andelen, der hænger ud på grillbarer, i butikcentre og lignende steder uden for voksenkontrol, samt andelen, der hyppigt går til privatfe- ster, er mindsket fra 2005 til 2010.¹⁵

Livsstilen har en meget stor betydning for risikoen for kriminalitet i ungdomsårene. Det fremgår af en anden dansk undersøgelse af selvrappor- teret kriminalitet, der viser, at hvis unge hyppigt færdes i by- og butikcentre, måske sammen med kriminelle venner og måske påvirkede af alkohol eller stoffer, er der en væsentlig risiko for kriminalitet.¹⁶ Undersøgelsen påviser samtidig, at en meget stor mængde af den kriminalitet, børn og unge begår, er relateret til livsstilsfaktorer frem for indivi- duelle risikofaktorer.¹⁷

Det forekommer derfor ganske sandsynligt, at det fald, der ses i den registrerede børne- og ung- domskriminalitet, i hvert fald i nogen grad skal forklares med en ændret livsstil hos nogle børn og unge – med en mindre gadeorienteret livsstil og med ændret livsstil i forhold til alkohol og stoffer. Om det på sigt vil have betydning for kriminalitetsniveauet i samfundet, således at årgangene med lav børne- og ungdomskriminalitet, jf. tabel 2, også vil have en lav kriminalitetsfrekvens, når de bliver voksne, kan ikke siges med sikkerhed. Det skyldes, at det antagelig først og fremmest er de børn og unge, der i ungdomsårene begår kriminalitet som følge af problematiske opvækstforhold, et dårligt forhold til skolen, ringe selvkontrol m.v., altså de individuelle risikofaktorer i modsætning til livsstilen, som fortsætter en kriminel karriere ind i voksenlivet. Den livsstilsrelaterede kriminalitet anses derimod i højere grad for at være et isoleret ungdomsfænomen.¹⁸

Det skal understreges, at der givetvis er mange andre forhold, end de her nævnte, der kan have medvirket til en mindsket børne- og ungdomskriminalitet.

¹³ <http://sundhedsstyrelsen.dk/publ/Publ2012/11nov/NarkositDK2012.pdf>

¹⁴ Maria Libak Pedersen: Selvrappor- teret kriminalitet. Justitsministeriets Forskningskontor 2013.
<http://www.justitsministeriet.dk/>

¹⁵ Balvig, 2011, op.cit.

¹⁶ Maria Libak Pedersen & Jonas Markus Lindstad: *Første led i fødekæden?* Justitsministeriets Forskningskontor 2011.
<http://www.justitsministeriet.dk/>

¹⁷ Tilsvarende er vist i en engelsk undersøgelse: Per-Olof H. Wikström & David A. Butterworth: *Adolescent Crime: Individual Differences and Lifestyles*. William Publishing, 2009.

¹⁸ Se også Wikström & Butterworth, 2009, op.cit.

10. Bilagstabeller

Udviklingen i den registrerede børne- og ungdomskriminalitet i de enkelte kommuner viser ikke, i hvilken udstrækning der er forskelle mellem kommunerne med hensyn til andelen af kommunens børn og unge i de to aldersgrupper, som har været mistænkt eller sigtet for overtrædelse af straffeloven. Det er dog muligt at foretage den beregning på baggrund af de tal, der indgår i kommunetabel 1. I bilagstabel 1 er der for året 2013 angivet, hvor stor andelen af mistænkte/sigtede er i de enkelte kommuner. Beregningen er baseret på antal forhold og ikke antal individer og viser dermed primært kriminalitetsniveauet – målt ved den registrerede kriminalitet – blandt børn og unge i de enkelte kommuner.

Bilagstabel 1. Andel mistænkte/sigtede pr. 1000 i de to aldersgrupper fordelt efter kommune, 2013.

Kommuner	10-14-årige	15-17-årige
København	0,9 %	3,7 %
Frederiksberg	0,6 %	2,2 %
Dragør	0,1 %	1,1 %
Tårnby	0,6 %	1,7 %
Albertslund	0,7 %	3,5 %
Ballerup	0,5 %	2,6 %
Brøndby	1,1 %	3,1 %
Gentofte	0,2 %	1,1 %
Gladsaxe	0,4 %	2,3 %
Glostrup	0,5 %	2,0 %
Herlev	0,7 %	3,4 %
Hvidovre	0,6 %	2,7 %
Høje-Taastrup	0,7 %	2,5 %
Ishøj	0,7 %	3,9 %
Lyngby-Tårnbæk	0,2 %	1,1 %
Rødovre	0,4 %	2,5 %
Vallensbæk	0,0 %	2,7 %
Allerød	0,2 %	0,9 %
Egedal	0,2 %	1,2 %
Fredensborg	0,4 %	2,3 %
Frederikssund	0,3 %	2,6 %
Furesø	0,2 %	1,1 %
Gribskov	0,6 %	2,0 %
Halsnæs	1,4 %	3,3 %
Helsingør	0,8 %	3,2 %
Hillerød	0,3 %	1,9 %
Hørsholm	0,0 %	1,1 %
Rudersdal	0,1 %	0,7 %
Bornholm	0,7 %	1,9 %
Greve	0,7 %	1,8 %
Køge	0,3 %	1,7 %

Lejre	0,2 %	1,4 %
Roskilde	0,5 %	1,9 %
Solrød	0,3 %	1,7 %
Faxe	0,7 %	3,9 %
Guldborgsund	0,5 %	2,5 %
Holbæk	0,7 %	2,5 %
Kalundborg	0,4 %	2,3 %
Lolland	0,8 %	2,6 %
Næstved	0,3 %	1,6 %
Odsherred	0,9 %	2,8 %
Ringsted	0,4 %	1,4 %
Slagelse	0,7 %	2,1 %
Sorø	0,6 %	2,9 %
Stevns	0,3 %	1,5 %
Vordingborg	0,3 %	2,4 %
Assens	0,1 %	1,1 %
Faaborg-Midtfyn	0,2 %	2,2 %
Kerteminde	0,7 %	1,9 %
Langeland	0,3 %	2,6 %
Middelfart	0,3 %	1,2 %
Nordfyns	0,2 %	1,3 %
Nyborg	0,4 %	1,4 %
Odense	0,5 %	2,4 %
Svendborg	0,4 %	2,2 %
Ærø	0,0 %	1,2 %
Billund	0,1 %	0,7 %
Esbjerg	0,6 %	2,3 %
Fanø	0,0 %	1,9 %
Fredericia	1,1 %	2,5 %
Haderslev	0,7 %	2,1 %
Kolding	0,3 %	1,7 %
Sønderborg	0,6 %	2,0 %
Tønder	0,4 %	1,7 %
Varde	0,3 %	1,1 %
Vejen	0,6 %	2,1 %
Vejle	0,4 %	1,4 %
Aabenraa	0,6 %	2,3 %
Favrskov	0,4 %	2,0 %
Hedensted	0,5 %	1,4 %
Horsens	0,5 %	1,6 %
Norddjurs	0,6 %	2,6 %
Odder	0,1 %	1,0 %
Randers	0,5 %	1,8 %
Samsø	0,5 %	0,8 %

Silkeborg	0,4 %	2,0 %
Skanderborg	0,4 %	1,2 %
Syddjurs	0,1 %	1,4 %
Århus	0,8 %	2,6 %
Herning	0,3 %	2,0 %
Holstebro	0,5 %	1,3 %
Ikast-Brande	0,5 %	1,6 %
Lemvig	0,4 %	0,8 %
Ringkøbing-Skjern	0,2 %	0,9 %
Skive	0,0 %	1,8 %
Struer	1,1 %	1,4 %
Viborg	0,1 %	1,5 %
Brønderslev	0,3 %	0,9 %
Frederikshavn	0,1 %	1,1 %
Hjørring	0,1 %	0,9 %
Jammerbugt	0,4 %	1,6 %
Læsø	0,0 %	0,0 %
Mariagerfjord	0,3 %	1,4 %
Morsø	0,5 %	1,4 %
Rebild	0,2 %	1,4 %
Thisted	0,3 %	2,4 %
Vesthimmerlands	0,2 %	2,7 %
Aalborg	0,5 %	1,8 %

Tilsvarende viser bilagstabel 2 antal forhold pr. 1000 i aldersgrupperne i de forskellige politikredse i 2013.

Bilagstabel 2. Andel mistænkte/sigtede pr. 1000 i de to aldersgrupper fordelt efter politikreds, 2013.

Politikredse	10-14-årige	15-17-årige
Københavns Politi	0,8 %	3,2 %
Nordsjællands Politi	0,4 %	1,7 %
Københavns Vestegns Politi	0,6 %	2,8 %
Midt- og Vestsjællands Politi	0,5 %	2,0 %
Sydsjællands og Lolland-Falsters Politi	0,5 %	2,4 %
Bornholms Politi	0,7 %	1,9 %
Fyns Politi	0,4 %	1,9 %
Syd- og Sønderjyllands Politi	0,6 %	2,0 %
Sydøstjyllands Politi	0,5 %	1,5 %
Midt- og Vestjyllands Politi	0,3 %	1,6 %
Østjyllands Politi	0,6 %	2,2 %
Nordjyllands Politi	0,3 %	1,5 %