

Benchmarking af psykiatrien

2015

 **DANSKE
REGIONER**



Indhold

1. Organisering og kapacitet i psykiatrien	2
2. Antal patienter i psykiatrisk behandling.....	8
3. Aktivitet i børne- og ungdomspsykiatrien	11
4. Aktivitet i voksenpsykiatrien	18
5. Mellemregional aktivitet	26
6. Ventetid	27
7. Absenteringer	30
8. Økonomi	31
9. Tilfredshed.....	34
10. Bilag med rådata.....	36
11. Dokumentation.....	56

1. Organisering og kapacitet i psykiatrien

Figur 1.1

Sengepladser pr. 1.000 indbyggere i perioden 2011-2015

- Region Nordjylland
- Region Midtjylland
- Region Syddanmark
- Region Hovedstaden
- Region Sjælland
- Hele landet

Kilde: Regionale indberetninger til nøgletal 2011-2015 Note 1: Region Midtjylland - Inklusiv 18 sengepladser, som er forbeholdt retspsykiatriske patienter fra Grønland efter aftale med Grønlands Selvstyre. Note 2: Behandling for spiseforstyrrelser er organisatorisk placeret i børne- og ungdomspsykiatrien og omfatter alle aldersgrupper, og alle sengepladser er derfor medtaget under børne- og ungdomspsykiatrien. Note 3: Eventuelle 5-døgnsenge er omregnet til 7-døgnsenge. Bemærk: Y-aksen starter ikke på nul i nederste graf. Se de bagvedliggende tal i bilag 1.1.

Børne- og Ungdomspsykiatrien

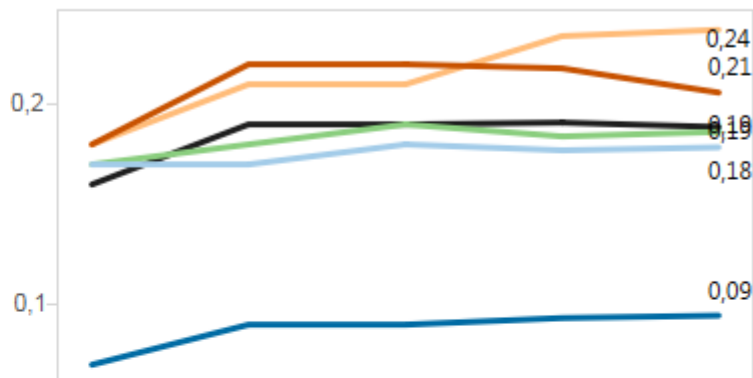

Voksenpsykiatrien

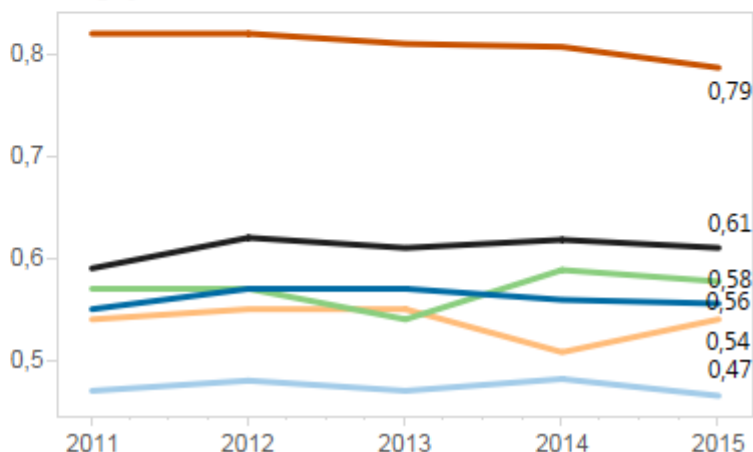

Figur 1.2

Personalegrupper ansat i henholdsvis børne- og ungdoms- og voksenpsykiatrien 2011-2015
Index 100=2010

- Fys-ergo og andre sundheds..
- Læger
- Psykologer
- Sygeplejersker
- Pædagoger og socialrådgive..
- Sosu

Børne- og ungdomspsykiatrien

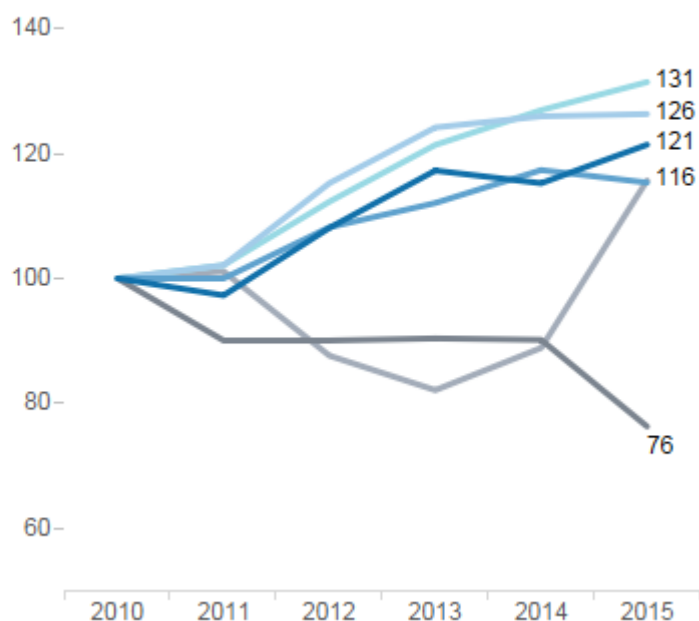

Voksenpsykiatrien

Kilde: Regionale indberetninger til nøgletal 2010-2015
Note: Antal patienter er defineret som patienter behandlet på regionens sygehuse.
Note: Personale, der indgår i behandlingen af voksne patienter med spiseforstyrrelse i Region Midtjylland, er medtaget under børne- og ungdomspsykiatrien, mens aktiviteten for voksne patienter med spiseforstyrrelse i Region Midtjylland medtages under voksenpsykiatrien.
Bemærk: Y-aksen starter ikke på nul i alle grafer. Se de bagvedliggende tal i bilag 1.2.

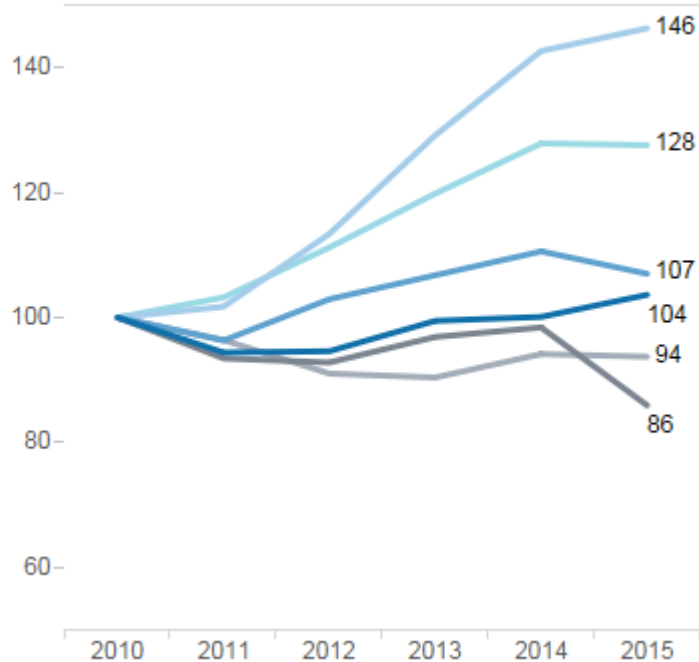

Figur 1.3
Samlede
personalegruppe
ansat i perioden
2011-2015

- Region Nordjylland
- Region Midtjylland
- Region Syddanmark
- Region Hovedstaden
- Region Sjælland
- Hele landet

Børne- og ungdomspsykiatrien

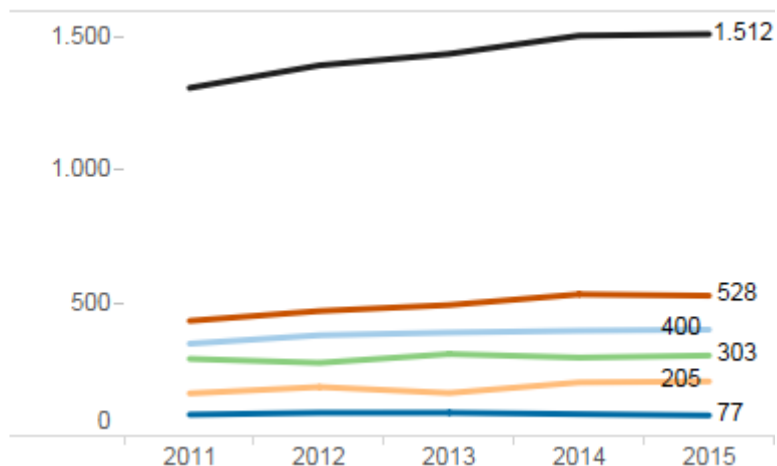

Voksenpsykiatrien

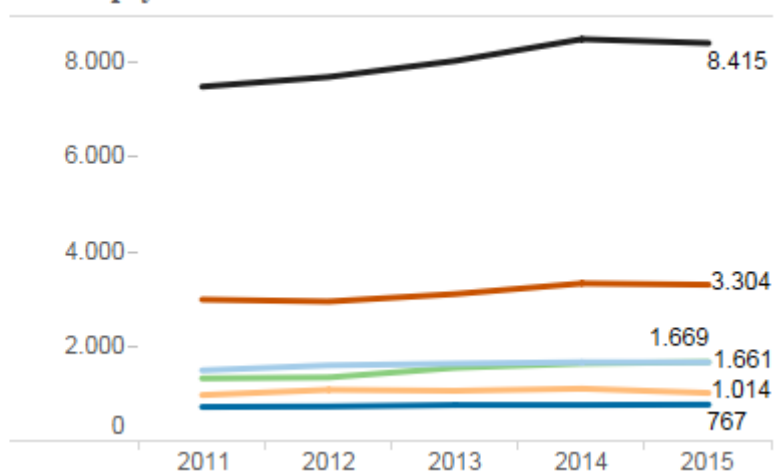

Kilde: Regionale indberetninger til nøgletal 2011-2015 Se de bagvedliggende tal i bilagene 1.2 og 1.3

Figur 1.3
Samlede
personalegruppe
ansat i perioden
2011-2015

Region

- Region Nordjylland
- Region Midtjylland
- Region Syddanmark
- Region Hovedstaden
- Region Sjælland
- Hele landet

Børne- og ungdomspsykiatrien

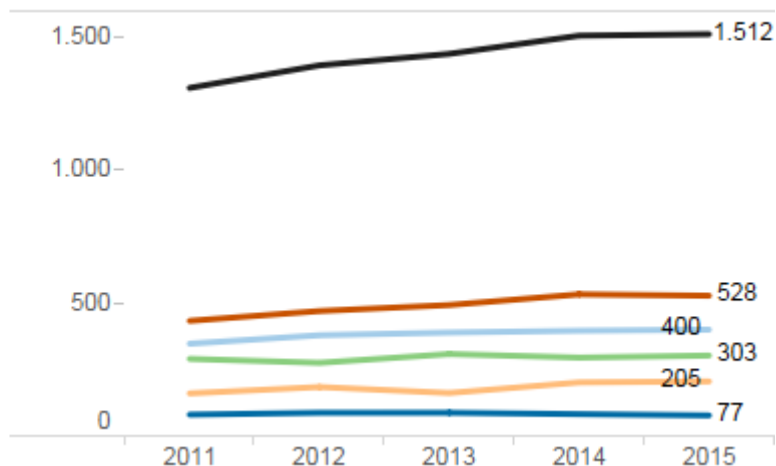

Voksenpsykiatrien

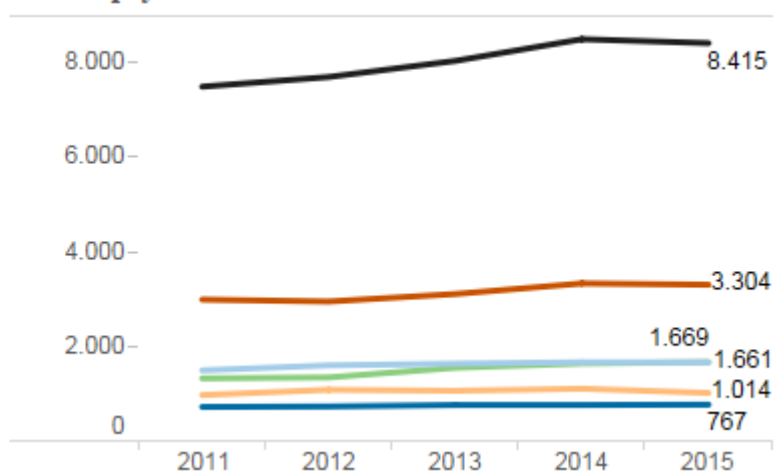

Kilde: Regionale indberetninger til nøgletal 2011-2015. Se de bagvedliggende tal i bilagene 1.2 og 1.3

Figur 1.4
Belægningsprocent i
perioden 2011-2015

- Region Nordjylland
- Region Midtjylland
- Region Syddanmark
- Region Hovedstaden
- Region Sjælland

Børne- og ungdomspsykiatrien

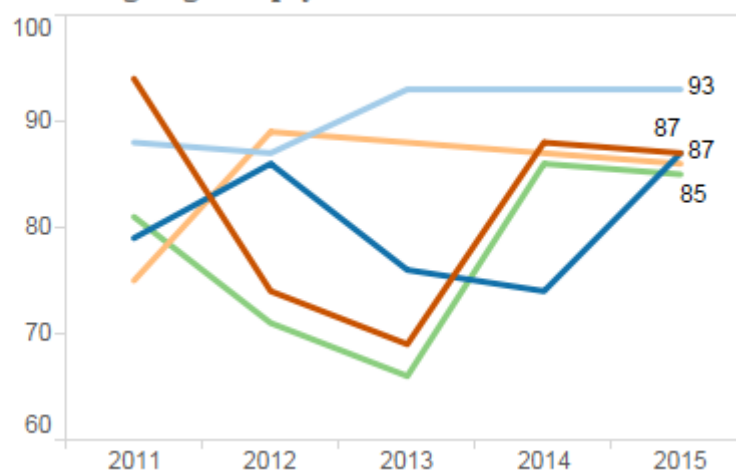

Voksenpsykiatrien

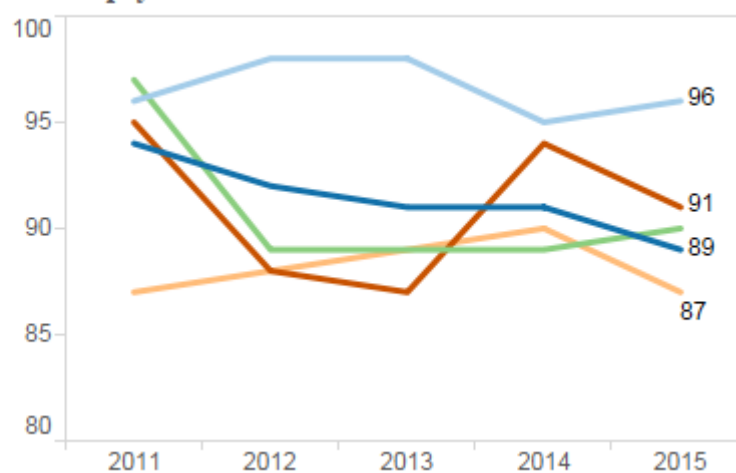

Kilde: Regionale indberetninger til nøgletal 2011-2015
Note: Belægningsprocent er beregnet som forholdet mellem sengedage og det disponible antal sengepladser. Bemærk: Y-aksen starter ikke på nul i graferne.

Figur 1.5

Eksterne planlagte henvisninger i psykiatrien indekseret
(indeks 100=1. kvrt 2012)

Børne- og ungdomspsykiatrien

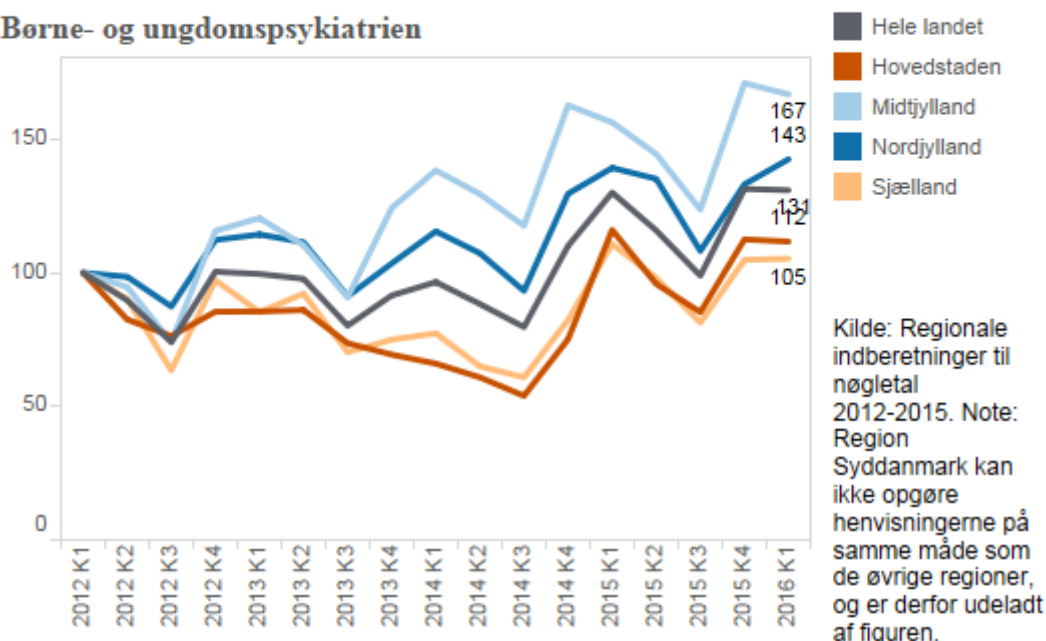

Voksenpsykiatrien

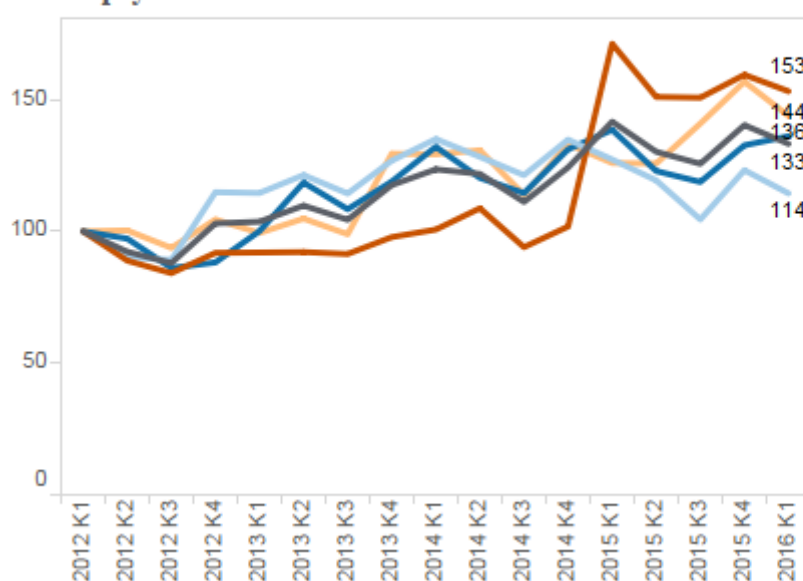

2. Antal patienter i psykiatrisk behandling

Figur 2.1

Udvikling i antallet af patienter i psykiatrien (indeks 2011=100)

- Region Nordjylland
- Region Midtjylland
- Region Syddanmark
- Region Hovedstaden
- Region Sjælland
- Hele landet

Kilde: Psykiatregisteret 2011-2015 opgjort på årsopg. pr. 10. marts, egne beregninger. Note: Antallet af patienter omfatter både stationære og ambulante patienter
Bagvedliggende tal i bilag 2.1

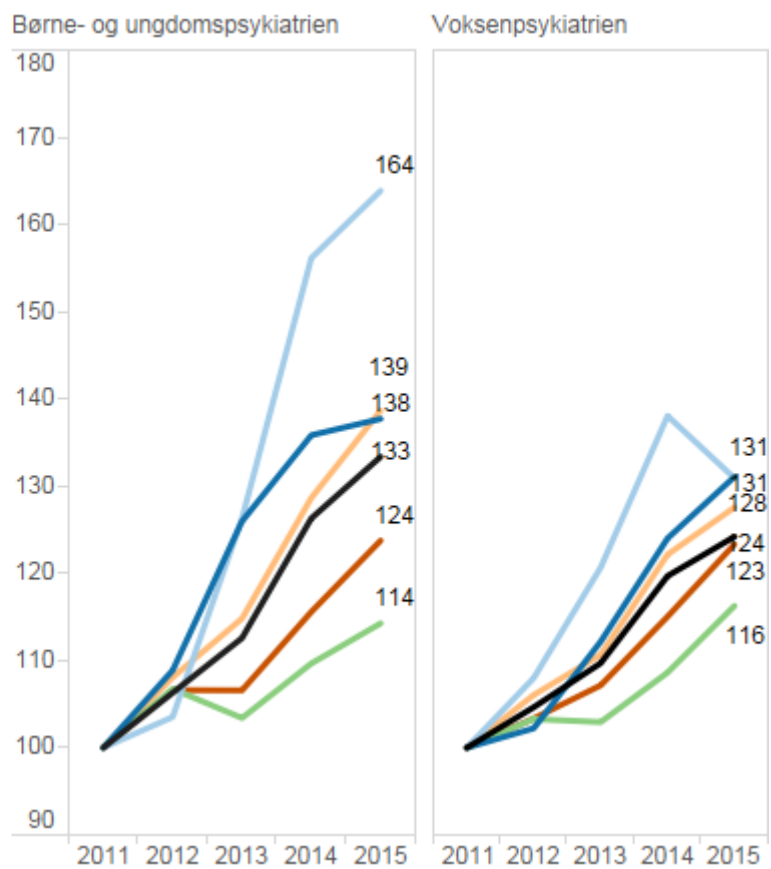

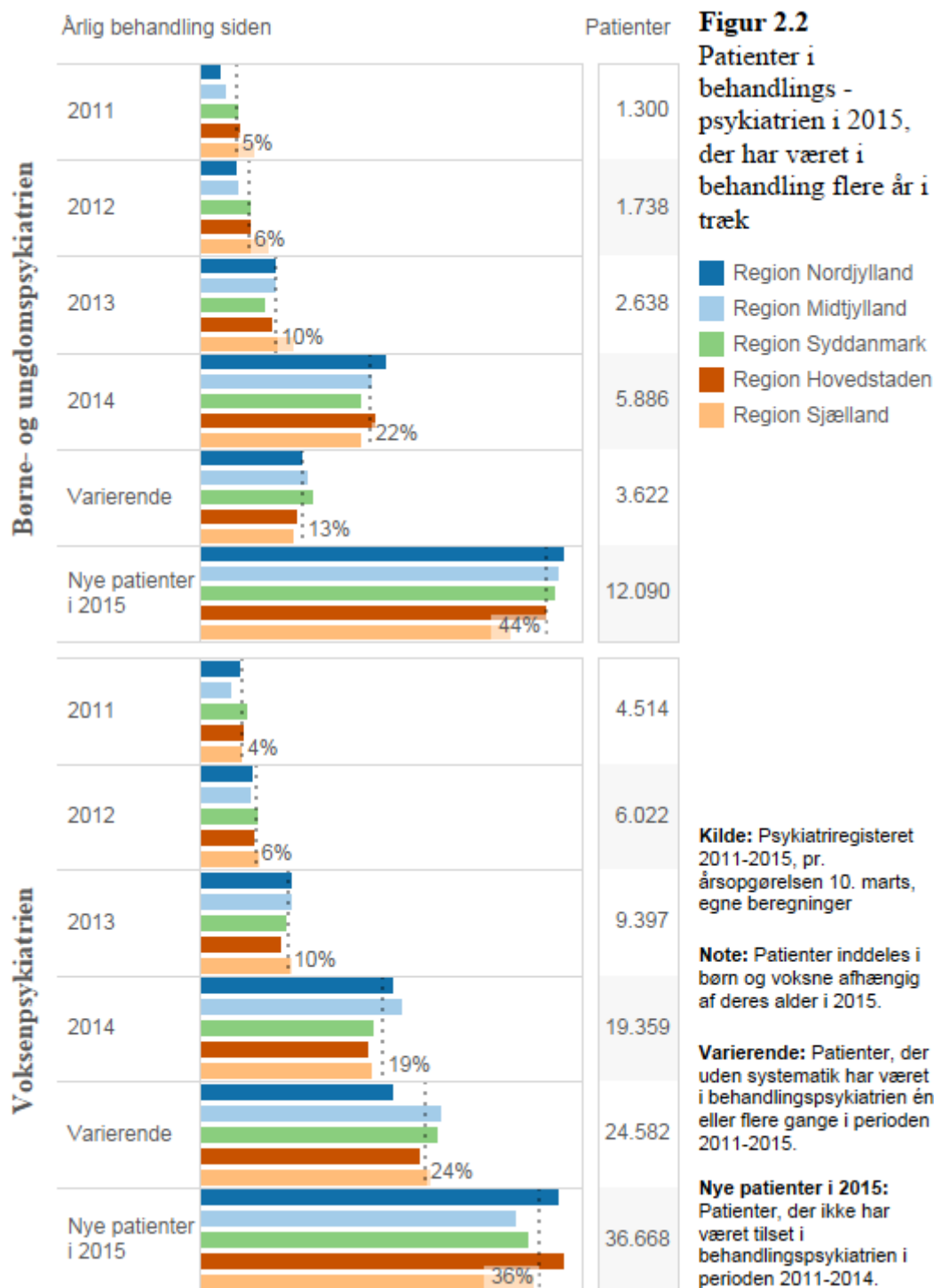

Figur 2.3

Andel tværgående patienter, der både tilses i behandlings- psykiatrien og hos praktiserende psykiater/ psykolog

Børne- og ungdomspsykiatrien

Voksenpsykiatrien

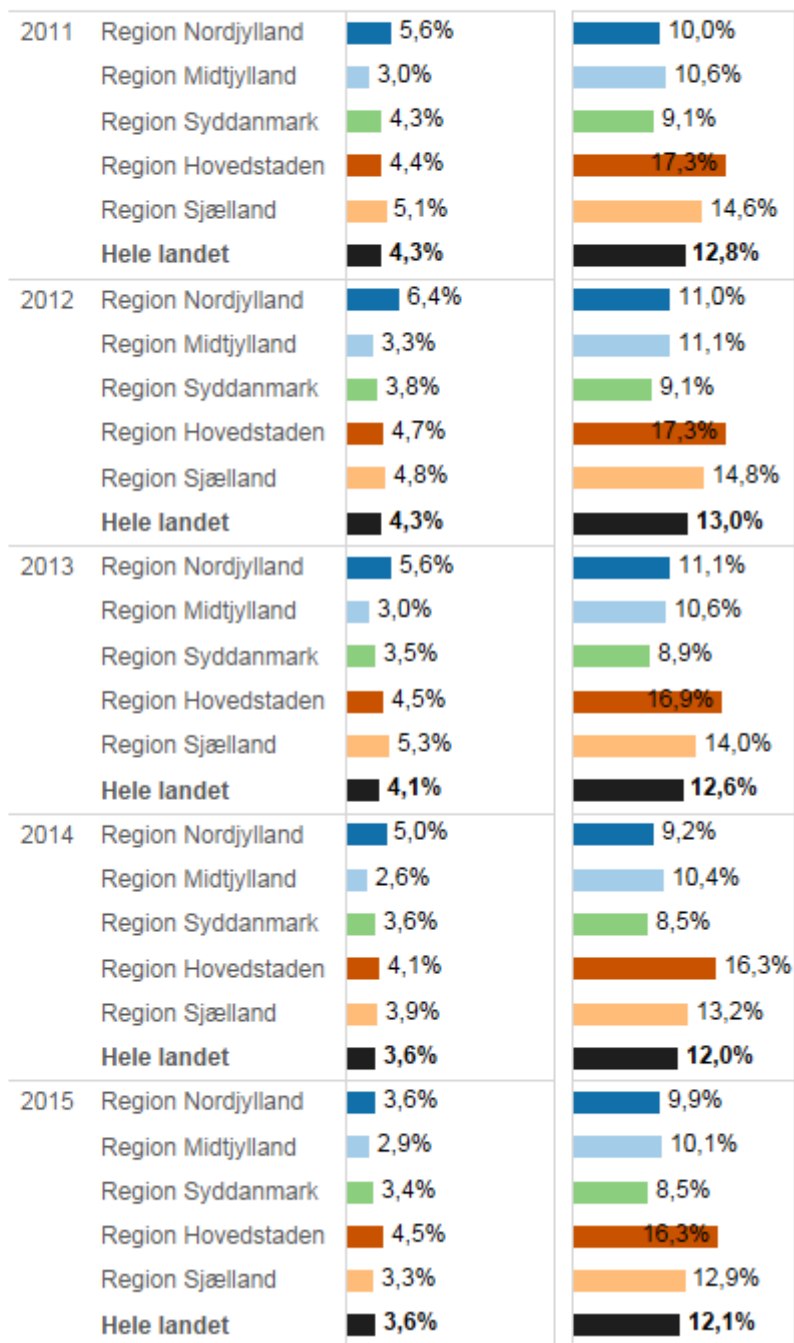

Kilde:
Psykiatregisteret og Sygesikringsregisteret 2011-2015 opgjort på årsopgørelsen pr. 10. marts, egne beregninger. Se de bagvedliggende tal i bilag 2.3a og 2.3b.

3. Aktivitet i børne- og ungdomspsykiatrien

Figur 3.1
Andel patienter i børne- og ungdoms - psykiatrien i behandling for én af de tre mest forekomne aktionsdiagnoser i 2015

Kilde:
 Psykiatriregisteret 2015 pr. 10. marts 2016, egne beregninger. Note: Patienter med flere diagnoser indgår i flere søjler. Adfærds- og følelsesmæssige forstyrrelser opstået i barndommen dækker diagnose DF90-DF98. Nervøse og stressrelaterede lidelser dækker diagnose DF40-DF48 Psykiske udviklingsforstyrrelser dækker diagnose DF80-DF89.

Aktionsdiagnose	Bopælsregion	Procentandel af alle psykiatriske patienter i børne- og ungdomspsykiatrien
Adfærds- og følelsesmæssige forstyrrelser opstået i barndommen	Region Nordjylland	40%
	Region Midtjylland	43%
	Region Syddanmark	44%
	Region Hovedstaden	44%
	Region Sjælland	49%
	Hele landet	44%
Psykiske udviklingsforstyrrelser	Region Nordjylland	19%
	Region Midtjylland	18%
	Region Syddanmark	13%
	Region Hovedstaden	23%
	Region Sjælland	20%
	Hele landet	19%
Nervøse og stressrelaterede lidelser	Region Nordjylland	19%
	Region Midtjylland	14%
	Region Syddanmark	20%
	Region Hovedstaden	17%
	Region Sjælland	15%
	Hele landet	17%

Figur 3.2
Gennemsnitlig antal
udskrivninger pr.
indlagt patient i
børne- og
ungdomspsykiatrien

- Region Nordjylland
- Region Midtjylland
- Region Syddanmark
- Region Hovedstaden
- Region Sjælland
- Hele landet

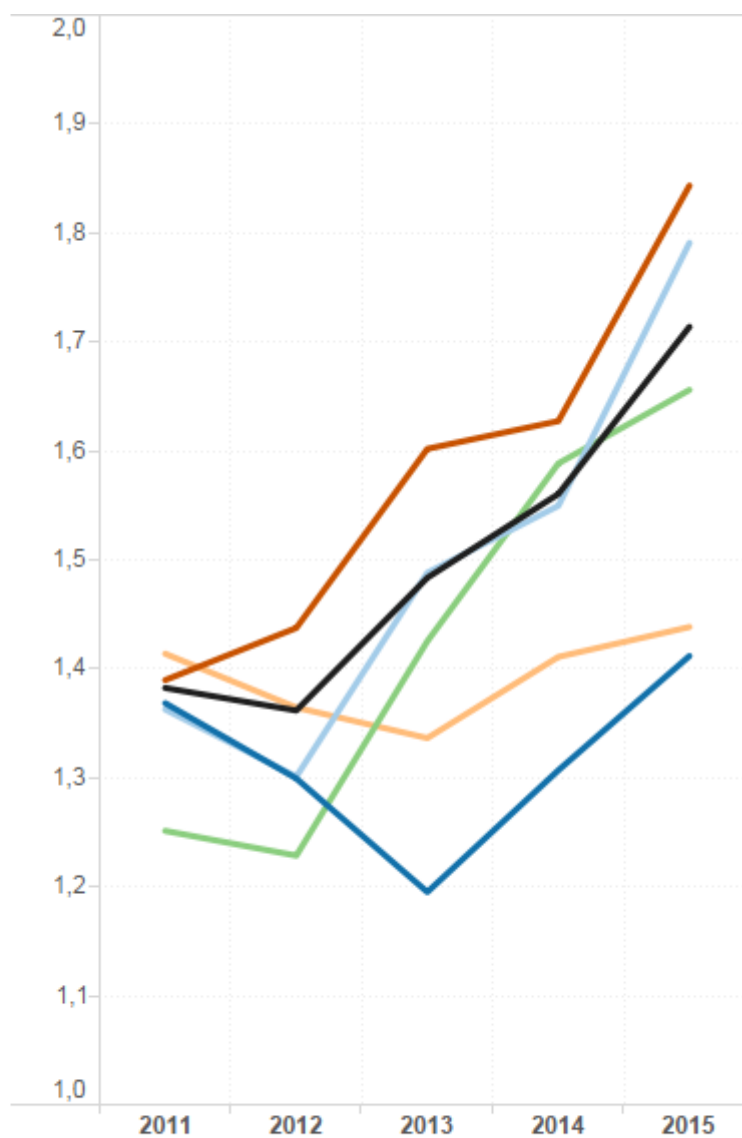

Kilde: Psykiatregisteret
2011-2015 opgjort på
årsopgørelsen pr. 10.
marts 2016, egne
beregninger Note: Se de
bagvedliggende tal i bilag
3.2. Bemærk: Y-aksen
starter ikke på nul.

Figur 3.3
Længden af
indlæggelser i børne-
og ungdoms -
psykiatrien

- Region Nordjylland
- Region Midtjylland
- Region Syddanmark
- Region Hovedstaden
- Region Sjælland
- Hele landet

Kilde: Psykiatregisteret 2011- 2015 opgjort på årsopgørelsen pr. 10. marts 2016, egne beregninger. Note: Tallene summerer horisontalt til 100 procent for hver region for hvert år. Se de bagvedliggende tal i bilag 3.3.

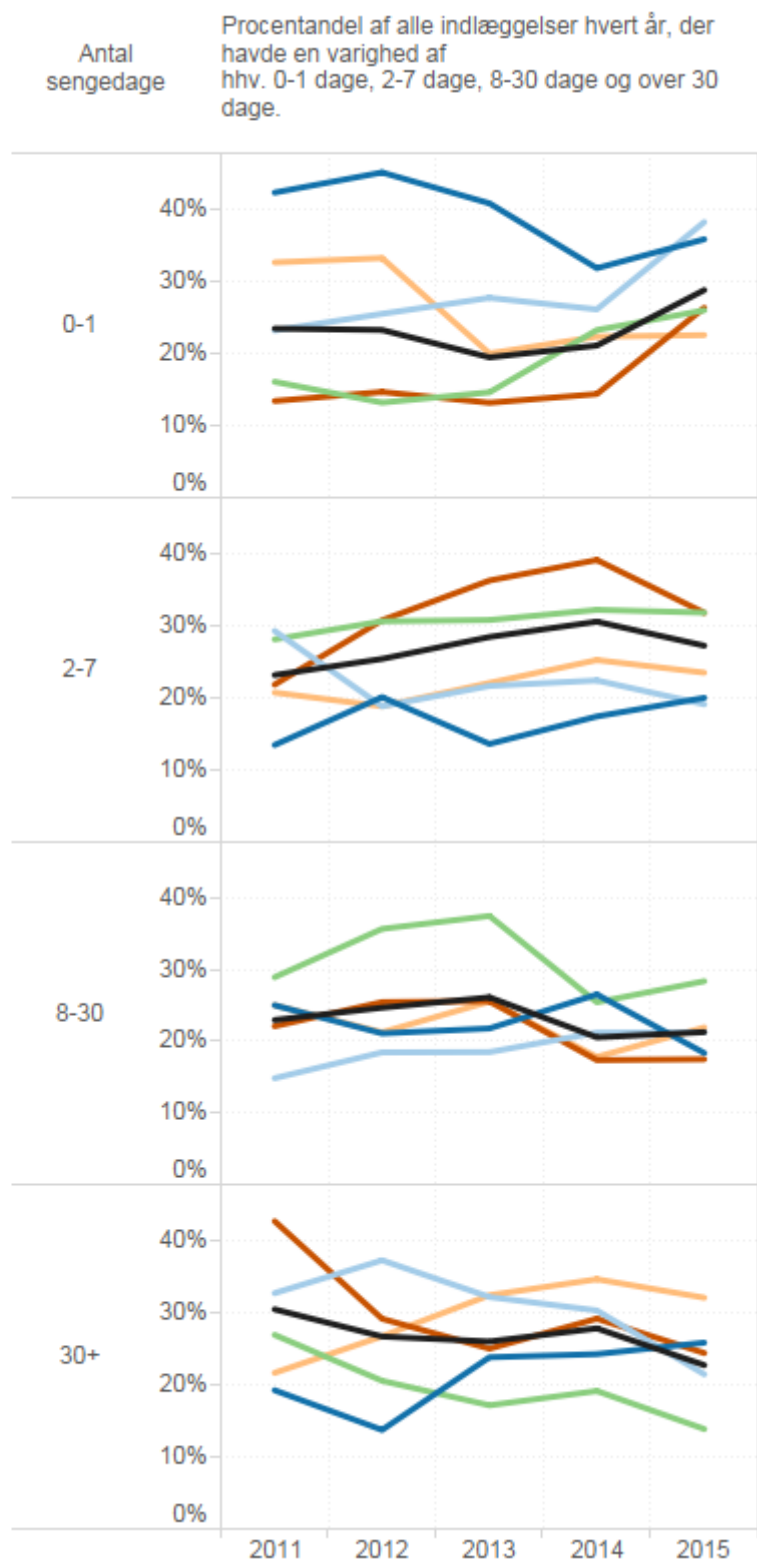

Figur 3.4
Gennemsnitlig
indlæggelsestid i
børne- og ungdoms -
psykiatrien, opgjort i
dage

- Region Nordjylland
- Region Midtjylland
- Region Syddanmark
- Region Hovedstaden
- Region Sjælland
- Hele landet

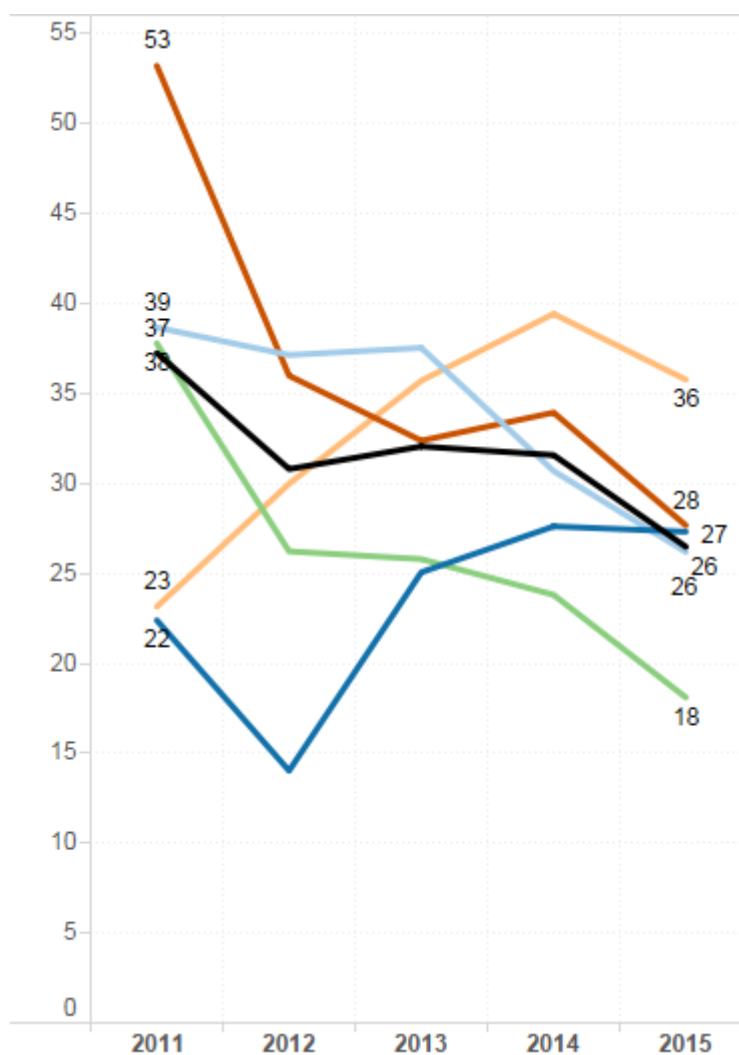

Kilde: Psykiatregisteret
2011- 2015 opgjort på
årsopgørelsen pr. 10.
marts 2016, egne
beregninger. Note: Se de
bagvedliggende tal i bilag
3.4.

Figur 3.5
Genindlæggelser i
børne- og
ungdomspsykiatrien

■ Inden for 8-30 dage
 ■ Inden for 1-7 dage

Sygehusregion	År	Andel udskivninger, hvor patienten genindlægges		Andel i alt
Region Nordjylland	2011	6,5%	6,5%	13,1%
	2012	6,6%	6,1%	12,6%
	2013	3,5%		5,0%
	2014	3,3%		4,2%
	2015	3,5%	5,3%	8,8%
Region Midtjylland	2011	4,6%	3,4%	8,0%
	2012	6,4%	5,6%	12,0%
	2013	7,2%	7,5%	14,7%
	2014	7,7%	6,7%	14,5%
	2015	11,2%	10,0%	21,3%
Region Syddanmark	2011		6,6%	9,0%
	2012	4,1%	6,0%	10,1%
	2013	4,5%	7,6%	12,1%
	2014	5,3%	6,7%	12,0%
	2015	6,8%	8,5%	15,3%
Region Hovedstaden	2011	3,7%	7,6%	11,3%
	2012	6,7%	6,9%	13,6%
	2013	4,7%	8,5%	13,2%
	2014	7,3%	9,3%	16,6%
	2015	8,3%	8,0%	16,3%
Region Sjælland	2011	6,5%	7,8%	14,3%
	2012	5,3%	5,0%	10,3%
	2013	4,6%	4,6%	9,1%
	2014	3,1%	9,0%	12,1%
	2015	6,5%	8,1%	14,7%
Hele landet	2010	3,6%	5,2%	8,8%
	2011	4,6%	6,6%	11,2%
	2012	6,0%	6,1%	12,1%
	2013	5,0%	6,9%	11,9%
	2014	6,0%	7,8%	13,8%
	2015	8,1%	8,4%	16,5%

Kilde:
 Psykiatriregisteret
 2011-2015 opgjort på
 årsopgørelsen pr. 10.
 marts 2016, egne
 beregninger. Note: Se
 antallet af
 genindlæggelser i bilag
 3.5.

Note: Fire personer
 under 18 år havde
 specielle forløb i form af
 mange indlæggelser i
 2015. Da der er meget
 få indlæggelser i børne-
 og ungdomspsykiatrien
 er disse forløb fjernet
 for ikke at skævvride
 tallene

Figur 3.6a

Gennemsnitlig antal ambulante besøg pr ambulans patient i børne- og ungdomspsykiatrien

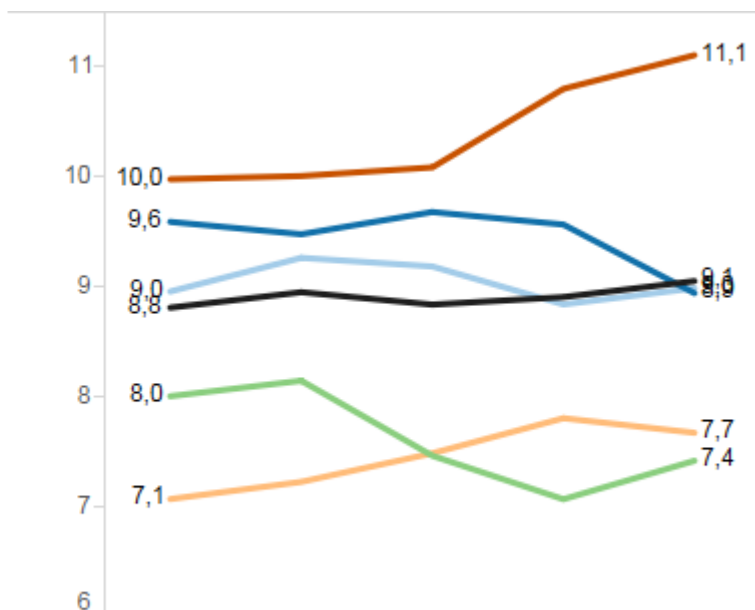

Figur 3.6b

Udvikling i antal ambulante besøg

Kilde: Psykiatriregeret 2011- 2015 opgjort på årsopgørelsen pr. 10. marts 2016, egne beregninger. Note: Se antal ambulante besøg i alt i figur 3.7. De ambulante besøg omfatter både besøg og ikke-besøg (besøg hvor patienten ikke var til stede, f.eks. forældresamtaler). Bemærk: y-aksen starter ikke på nul i øverste graf.

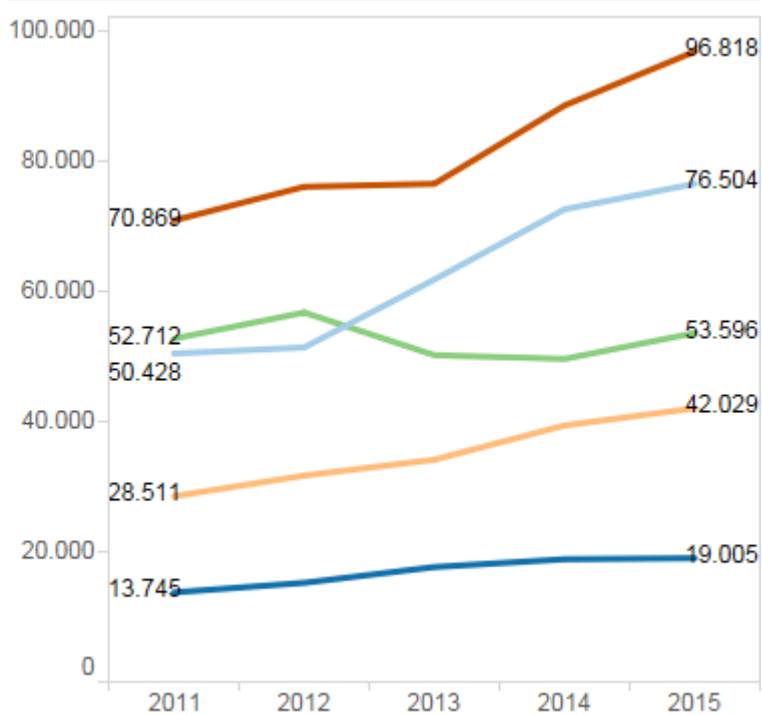

Figur 3.7
Antal ambulante besøg i børne- og ungespsykiatrien
 - opdelt i om patienten er til stede ved besøget (besøg/ikke-besøg)

■ Besøg
 ■ Ikke-besøg

Kilde:
 Psykiatregisteret
 2011- 2015 opgjort på
 årsopgørelsen pr. 10.
 marts 2016, egne
 beregninger.

Region	År	Antal ambulante besøg pr ambulans patient		Ikke-besøg	Besøg	I alt	Andel ikke-besøg
Region Nordjylland	2011	3,9	5,7	5.530	8.215	13.745	40%
	2012	3,4	6,1	5.483	9.731	15.214	36%
	2013	3,5	6,2	6.338	11.301	17.639	36%
	2014	3,5	6,0	6.972	11.866	18.838	37%
	2015	3,7	5,2	7.875	11.130	19.005	41%
Region Midtjylland	2011	5,1	3,9	28.574	21.854	50.428	57%
	2012	4,9	4,4	26.992	24.372	51.364	53%
	2013	4,6	4,5	31.239	30.557	61.796	51%
	2014	4,2	4,7	34.260	38.328	72.588	47%
	2015	4,3	4,7	36.397	40.107	76.504	48%
Region Syd danmark	2011	3,2	4,8	20.982	31.730	52.712	40%
	2012	3,3	4,9	22.950	33.786	56.736	40%
	2013	2,6	4,9	17.438	32.742	50.180	35%
	2014	2,1	5,0	14.633	34.967	49.600	30%
	2015	2,6	5,4	14.697	38.899	53.596	27%
Region Hov edstaden	2011	3,5	6,5	24.652	46.217	70.869	35%
	2012	3,4	6,6	25.635	50.409	76.044	34%
	2013	3,4	6,7	25.417	51.082	76.499	33%
	2014	3,4	7,4	28.200	60.336	88.536	32%
	2015	3,6	7,5	31.502	65.316	96.818	33%
Region Sjælland	2011	2,8	4,3	11.127	17.384	28.511	39%
	2012	2,5	4,7	10.995	20.690	31.685	35%
	2013	2,5	5,0	11.355	22.772	34.127	33%
	2014	2,6	5,2	13.005	26.378	39.383	33%
	2015	2,5	5,1	13.875	28.154	42.029	33%
Hele landet	2011	3,7	5,1	90.865	125.400	216.265	42%
	2012	3,6	5,4	92.055	138.988	231.043	40%
	2013	3,4	5,5	91.787	148.454	240.241	38%
	2014	3,2	5,7	97.070	171.875	268.945	36%
	2015	3,3	5,8	104.346	183.606	287.952	36%

4. Aktivitet i voksenpsykiatrien

Figur 4.1

Andel patienter i voksenpsykiatrien i behandling for én af de tre mest forekomne aktionsdiagnoser i 2015

Kilde: Psykiatregisteret 2015 pr. 10. marts 2016, egne beregninger Note: Patienter med flere diagnoser indgår i flere søjler. Nervøse og stressrelaterede lidelser dækker diagnoseerne DF40-DF48. Affektive sindslidelser dækker diagnoseerne DF30-DF39. Skizofreni dækker diagnoseerne DF20-DF29.

Aktionsdiagnose	Bopælsregion	Procentandel af alle psykiatriske patienter i voksenpsykiatrien
Nervøse og stressrelaterede lidelser	Region Nordjylland	24%
	Region Midtjylland	23%
	Region Syddanmark	26%
	Region Hovedstaden	26%
	Region Sjælland	33%
	Hele landet	26%
Affektive sindslidelser	Region Nordjylland	21%
	Region Midtjylland	26%
	Region Syddanmark	21%
	Region Hovedstaden	22%
	Region Sjælland	20%
	Hele landet	22%
Skizofreni	Region Nordjylland	15%
	Region Midtjylland	14%
	Region Syddanmark	16%
	Region Hovedstaden	25%
	Region Sjælland	19%
	Hele landet	19%

Figur 4.2
Gennemsnitlig antal
udskrivninger pr.
indlagt patient i
voksenpsykiatrien

- Region Nordjylland
- Region Midtjylland
- Region Syddanmark
- Region Hovedstaden
- Region Sjælland
- Hele landet

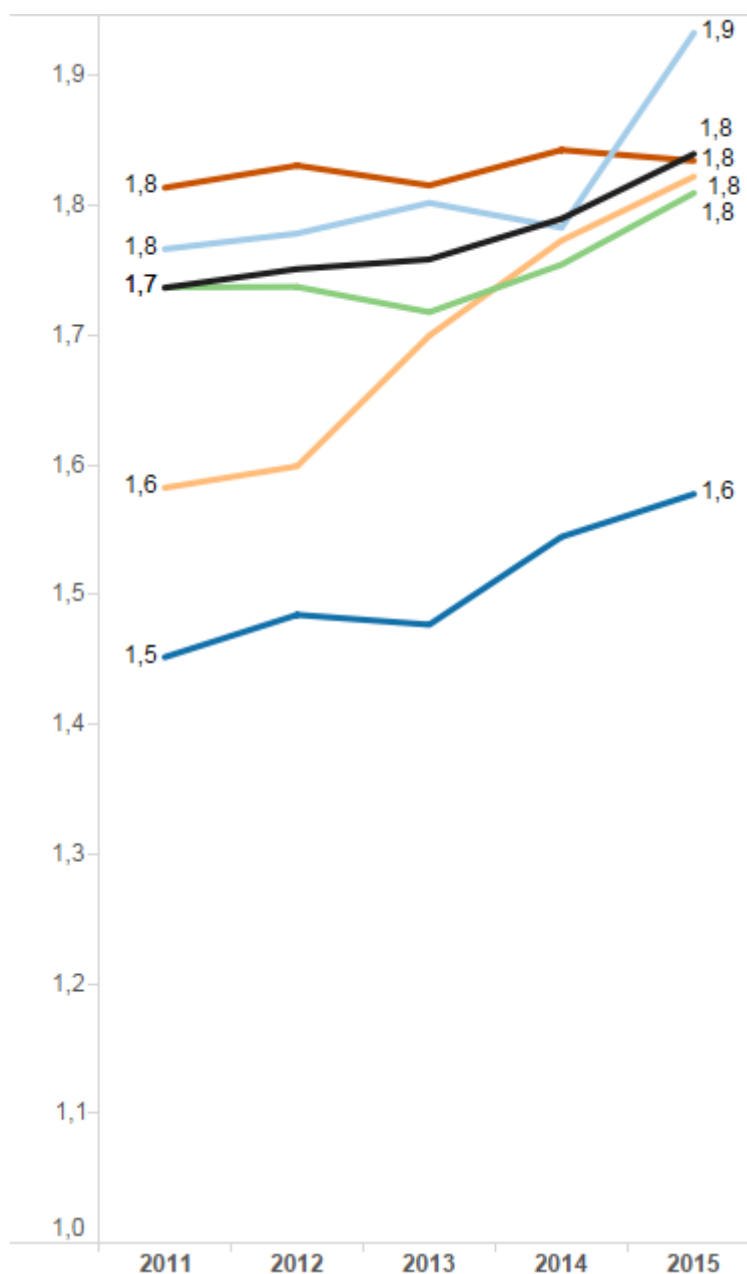

Kilde: Psykiatregisteret
2011-2015 opgjort på
årsopgørelsen pr. 10.
marts 2016, egne
beregninger Note: Se
antal udskrivninger i alt i
bilag 4.2. Bemærk:
Y-aksen starter ikke på
nul.

Figur 4.3
Længden af
indlæggelser i
voksenpsykiatrien

- Region Nordjylland
- Region Midtjylland
- Region Syddanmark
- Region Hovedstaden
- Region Sjælland
- Hele landet

Kilde: Psykiatiregisteret
2011- 2015 opgjort på
årsopgørelsen pr. 10.
marts 2016, egne
beregninger. Note:
Tallene summerer
horisontalt til 100 procent
for hver region for hvert
år. Se de
bagvedliggende tal i bilag
4.3.

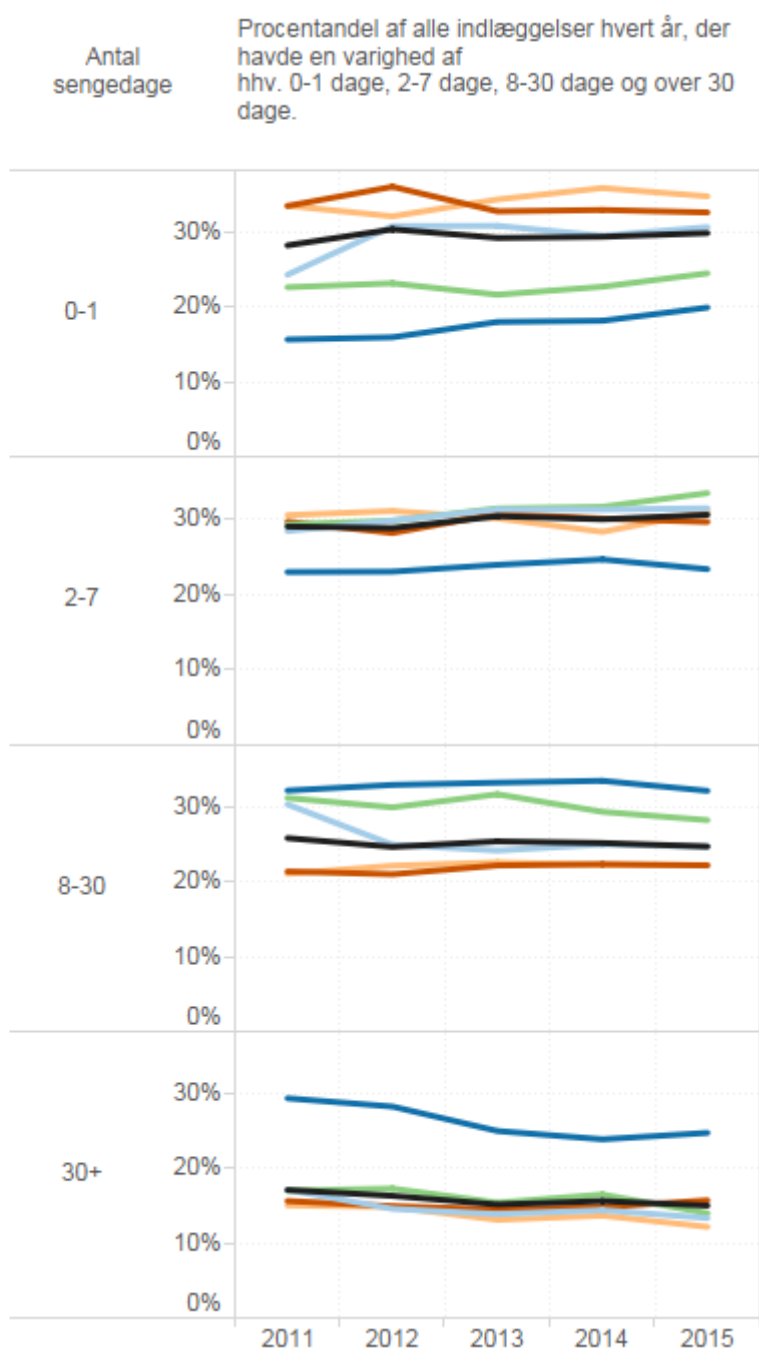

Figur 4.4a
Gennemsnitlig
indlæggelsestid i
voksenpsykiatrien,
opgjort i dage

- Region Nordjylland
- Region Midtjylland
- Region Syddanmark
- Region Hovedstaden
- Region Sjælland
- Hele landet

Eksklusiv retspsykiatriske patienter

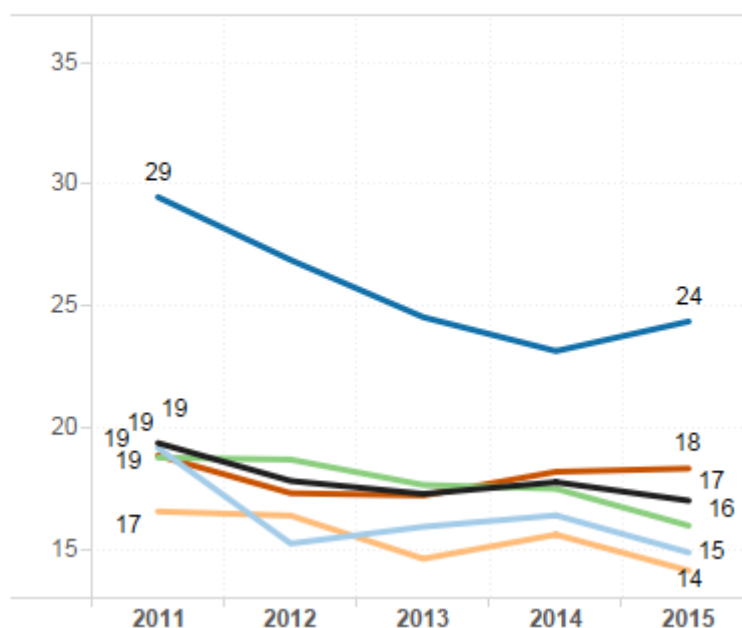

Retspsykiatriske patienter

Kilde: Psykiatriregisteret 2011-2015 opgjort på årsopgørelsen pr. 10. marts 2016, egne beregninger. Note: Retspsykiatriske patienter defineres som patienter, der minimum én gang det pågældende år har været i behandling med diagnosen DZ046 (mental observation, varetægtssurrogat, dom til behandling og dom til psykiatrisk anbringelse). Se de bagvedliggende tal i bilag 4.4a. Bemærk: Y-aksen er ikke ens på de to figurer.

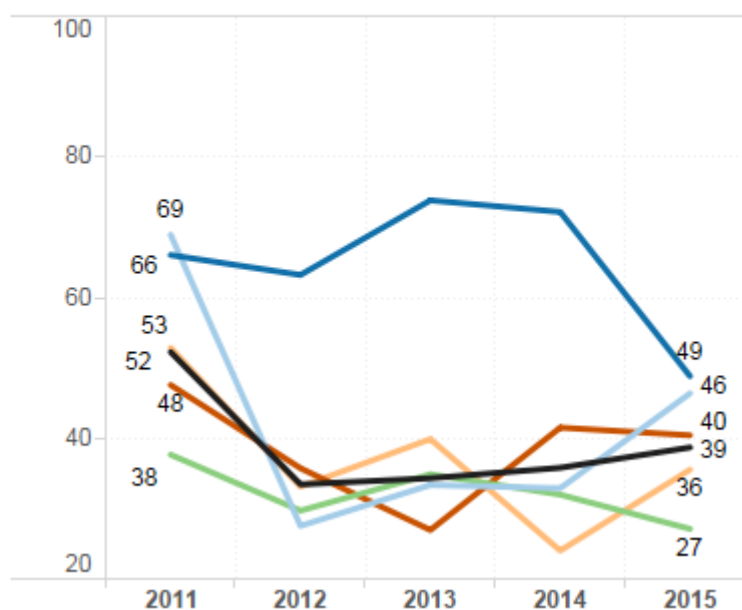

4.4b

Antal retspsykiatriske patienter i voksenpsykiatrien

- Region Nordjylland
- Region Midtjylland
- Region Syddanmark
- Region Hovedstaden
- Region Sjælland

2011-2015 opgjort på årsopgørelsen pr. 10. marts 2016, egne beregninger. Note: Retspsykiatriske patienter defineres som patienter, der minimum én gang det pågældende år har været i behandling med diagnosen DZ046 (mental observation, varetægtssurrogat, dom til behandling og dom til psykiatrisk anbringelse). Se bagvedliggende tal i bilag 4.4b

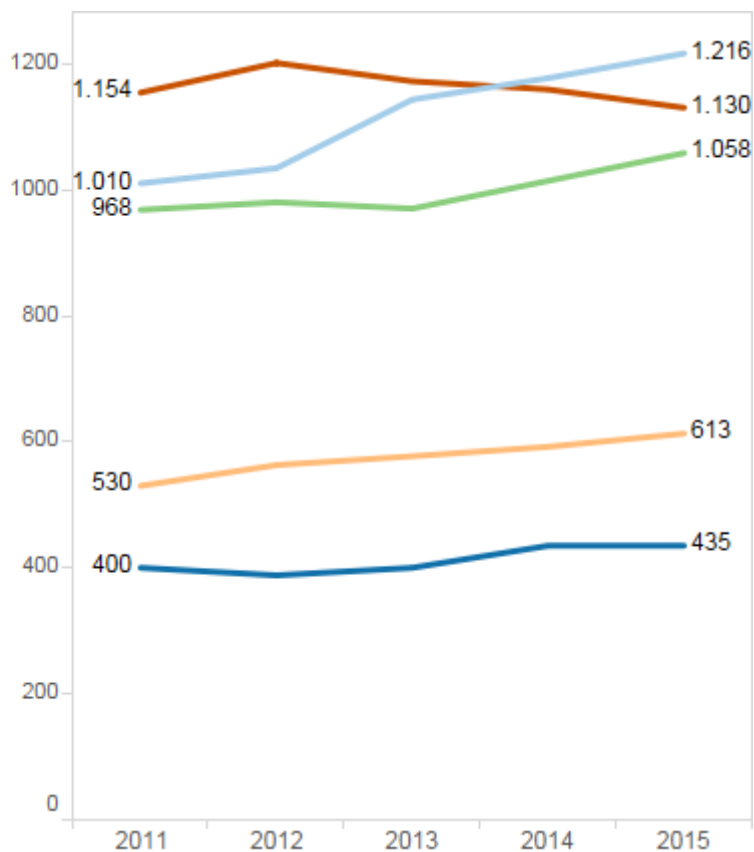

Figur 4.5
Genindlæggelser i
voksenpsykiatrien

■ Inden for 8-30 dage
■ Inden for 1-7 dage

Sygehusregion	År	Andel udskrivninger, hvor patienten genindlægges		Andel i alt
Region Nordjylland	2011	5,5%	7,8%	13,3%
	2012	5,9%	7,7%	13,6%
	2013	7,3%	7,4%	14,7%
	2014	6,6%	8,7%	15,3%
	2015	7,6%	8,4%	15,9%
Region Midtjylland	2011	8,4%	11,2%	19,6%
	2012	9,9%	11,4%	21,3%
	2013	11,1%	12,6%	23,7%
	2014	10,4%	13,1%	23,5%
	2015	12,0%	14,9%	26,9%
Region Syddanmark	2011	8,1%	10,9%	19,0%
	2012	8,1%	10,2%	18,4%
	2013	7,2%	9,3%	16,5%
	2014	7,0%	10,0%	17,0%
	2015	8,4%	10,3%	18,7%
Region Hovedstaden	2011	10,6%	12,2%	22,7%
	2012	11,1%	12,9%	24,0%
	2013	11,9%	12,9%	24,8%
	2014	11,6%	13,0%	24,6%
	2015	10,3%	11,9%	22,2%
Region Sjælland	2011	8,1%	10,7%	18,8%
	2012	8,6%	12,0%	20,6%
	2013	9,8%	13,3%	23,1%
	2014	12,0%	13,3%	25,3%
	2015	12,3%	13,9%	26,2%
Hele landet	2011	9,0%	11,2%	20,2%
	2012	9,6%	11,6%	21,1%
	2013	10,2%	11,7%	21,9%
	2014	10,0%	12,1%	22,1%
	2015	10,3%	12,2%	22,5%

Kilde: Psykiatiregisteret
2011- 2015 opgjort på
årsopgørelsen pr. 10.
marts 2016, egne
beregninger. Note: Se
antallet af
genindlæggelser i bilag
4.5

Figur 4.6a
Gennemsnitlig antal ambulante besøg pr ambulante patienter i voksenpsykiatrien

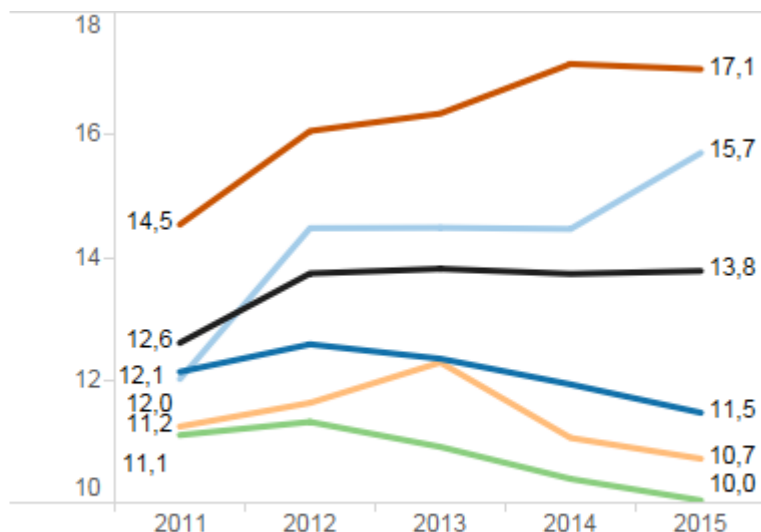

Figur 4.6b
Udvikling i antal ambulante besøg

Kilde: Psykiatregisteret 2011- 2015 opgjort på årsopgørelsen pr. 10. marts 2016, egne beregninger. Note: Se antal ambulante besøg i alt i figur 4.7. De ambulante besøg omfatter både besøg og ikke-besøg (besøg hvor patienten ikke var til stede, f.eks. pårørendesamtaler). Bemærk: y-akserne starter ikke på nul

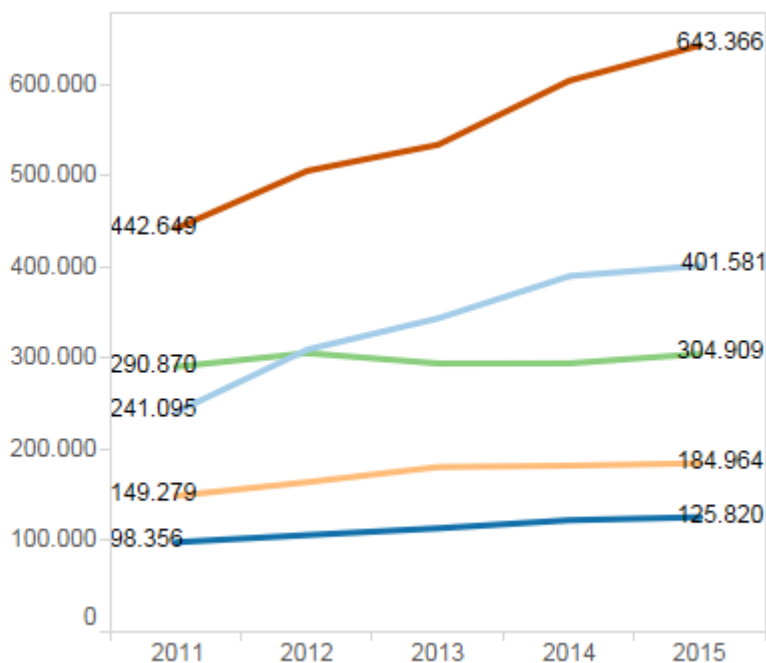

Figur 4.7
Antal ambulante besøg i voksenpsykiatrien - opdelt i om patienten er til stede ved besøget (besøg/ikke-besøg)

■ Besøg
 ■ Ikke besøg

Region	År	Antal ambulante besøg pr ambulans patient	Ikke-besøg	Besøg	I alt	Andel ikke-besøg
Region Nordjylland	2011	9,0	25.723	72.633	98.356	26%
	2012	8,8	31.590	74.623	106.213	30%
	2013	8,8	32.269	81.365	113.634	28%
	2014	9,1	28.867	93.626	122.493	24%
	2015	8,8	29.591	96.229	125.820	24%
Region Midtjylland	2011	4,7 7,3	94.679	146.416	241.095	39%
	2012	6,2 8,3	131.932	177.668	309.600	43%
	2013	6,0 8,4	143.409	200.548	343.957	42%
	2014	4,9 9,6	131.783	258.461	390.244	34%
	2015	5,0 10,7	127.862	273.719	401.581	32%
Region Syd danmark	2011	7,6	90.463	200.407	290.870	31%
	2012	7,9	92.783	212.961	305.744	30%
	2013	8,1	76.726	217.669	294.395	26%
	2014	8,2	61.939	232.615	294.554	21%
	2015	8,2	56.912	247.997	304.909	19%
Region Hov edstaden	2011	4,3 10,3	130.315	312.334	442.649	29%
	2012	5,0 11,0	158.186	347.465	505.651	31%
	2013	5,0 11,4	162.565	371.804	534.369	30%
	2014	4,8 12,3	169.409	435.173	604.582	28%
	2015	4,6 12,5	172.199	471.167	643.366	27%
Region Sjælland	2011	8,4	38.358	110.921	149.279	26%
	2012	8,7	40.789	123.409	164.198	25%
	2013	9,3	43.608	137.248	180.856	24%
	2014	8,7	38.407	143.918	182.325	21%
	2015	8,5	38.859	146.105	184.964	21%
Hele landet	2011	3,9 8,7	379.538	842.711	1.222.249	31%
	2012	4,5 9,2	455.280	936.126	1.391.406	33%
	2013	4,3 9,5	458.577	1.008.634	1.467.211	31%
	2014	3,7 10,0	430.405	1.163.793	1.594.198	27%
	2015	3,5 10,2	425.423	1.235.217	1.660.640	26%

Kilde:
 Psykiatregisteret
 2011- 2015 opgjort på
 årsopgørelsen pr. 10.
 marts 2016, egne
 beregninger

5. Mellemregional aktivitet

Figur 5.1

Andel udskrivninger af borgere foretaget uden for bopælsregionen

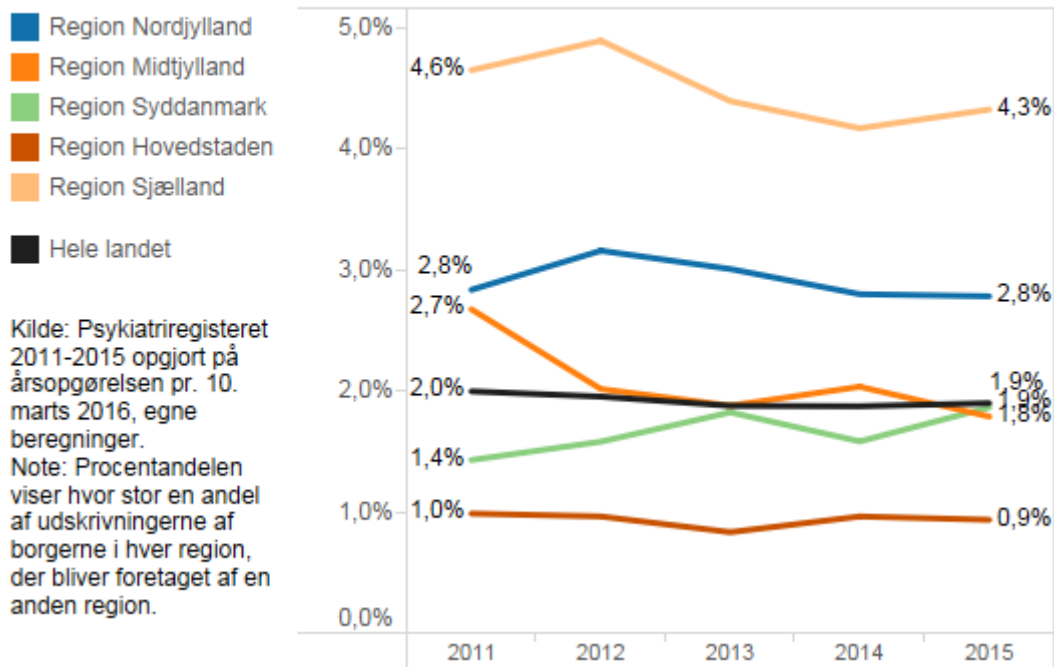

Figur 5.2

Andel udskrivninger af patienter i hver sygehusregion, hvor patienten ikke har bopæl i regionen

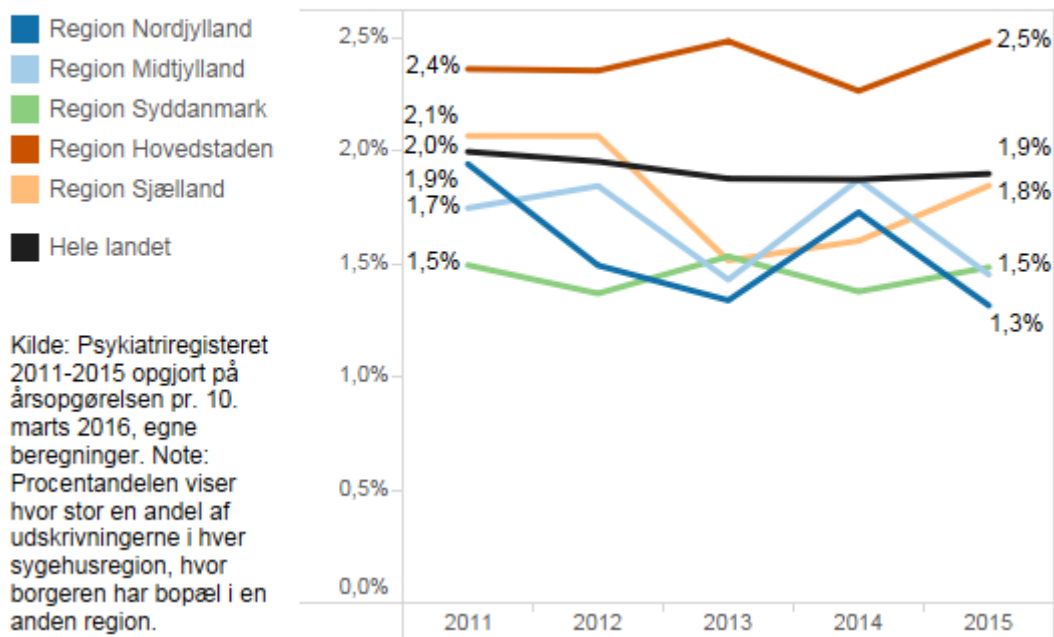

6. Ventetid

Figur 6.1
Ventetid i psykiatrien

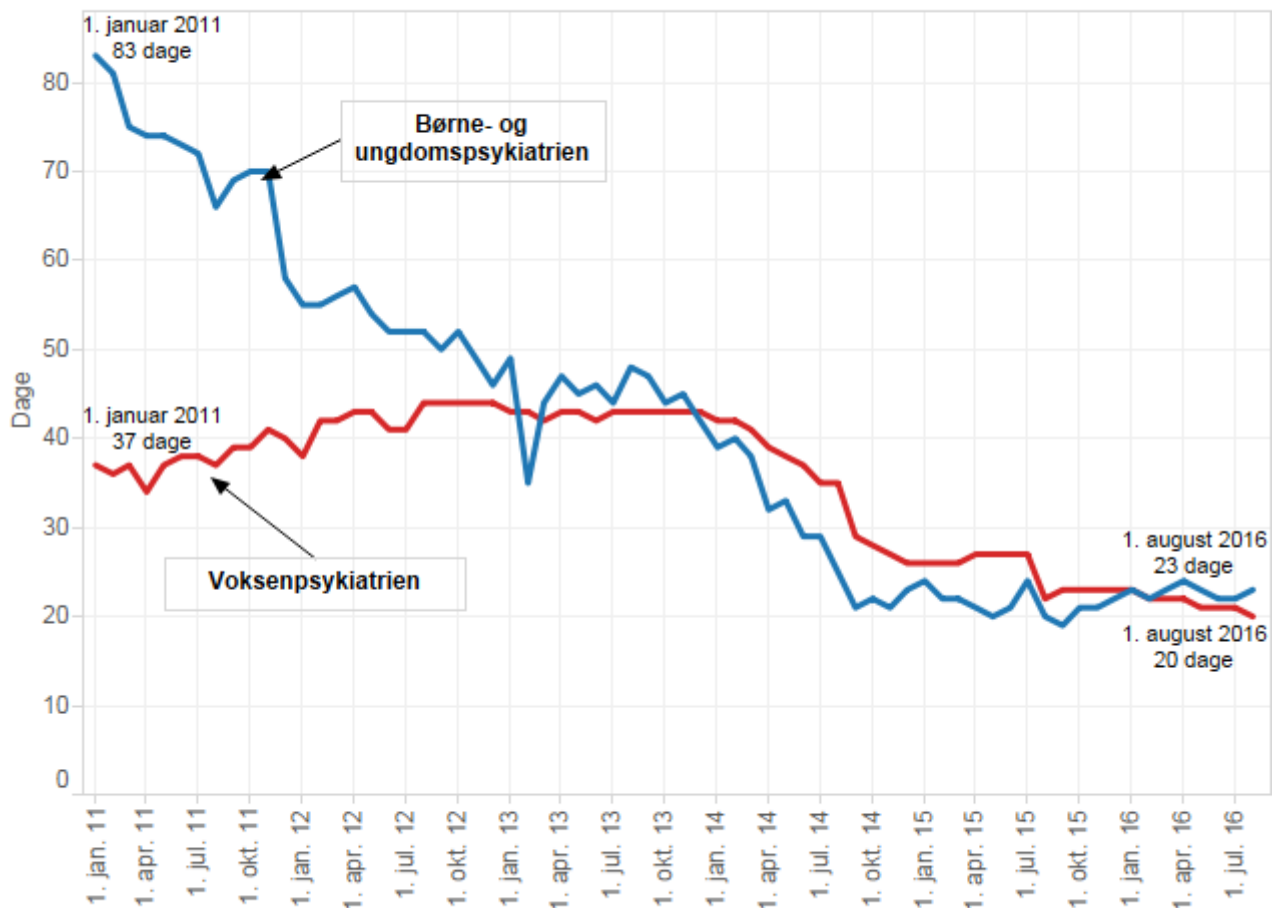

Kilde: eSundhed.dk

Figur 6.2

Gennemsnitlig ventetid i perioden 2011-2015, opgjort i dage

- Region Nordjylland
- Region Midtjylland
- Region Syddanmark
- Region Hovedstaden
- Region Sjælland
- Hele landet

Børne- og ungdomspsykiatrien

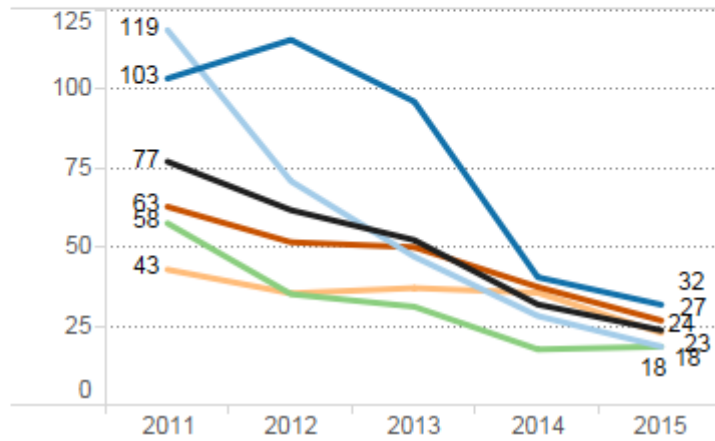

Voksenpsykiatrien

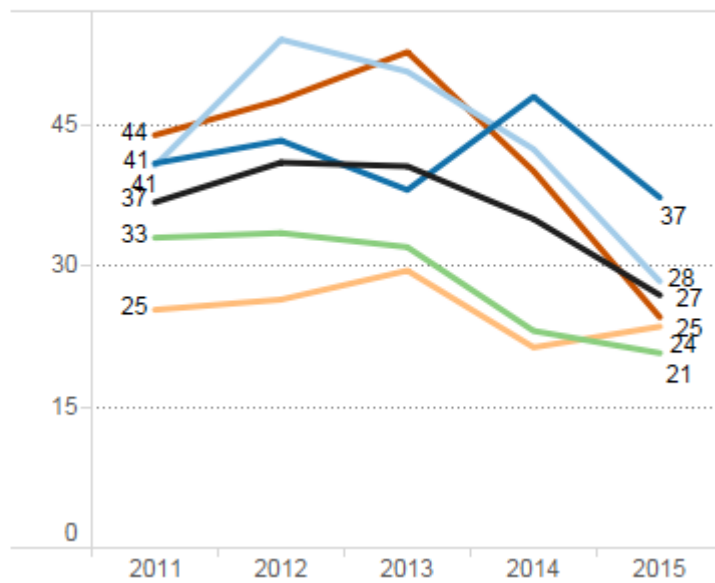

Figur 6.3

Tid mellem første og andet ambulante besøg - hele landet

Kilde:

Landspatientregisteret 2011-2015, pr. årsopgørelsen.

Note: Figuren viser andelen af alle ambulante forløb, hvor der er hhv. 0-30, 31-60 og over 60 dage mellem første og andet ambulante besøg. Første og andet besøg er defineret ud fra den rækkefølge besøg og udebesøg finder sted inden for samme henvisningsdato for hver patient. Tallene summerer vertikalt til 100%.

- 61+ dage
- 31-60 dage
- 0-30 dage

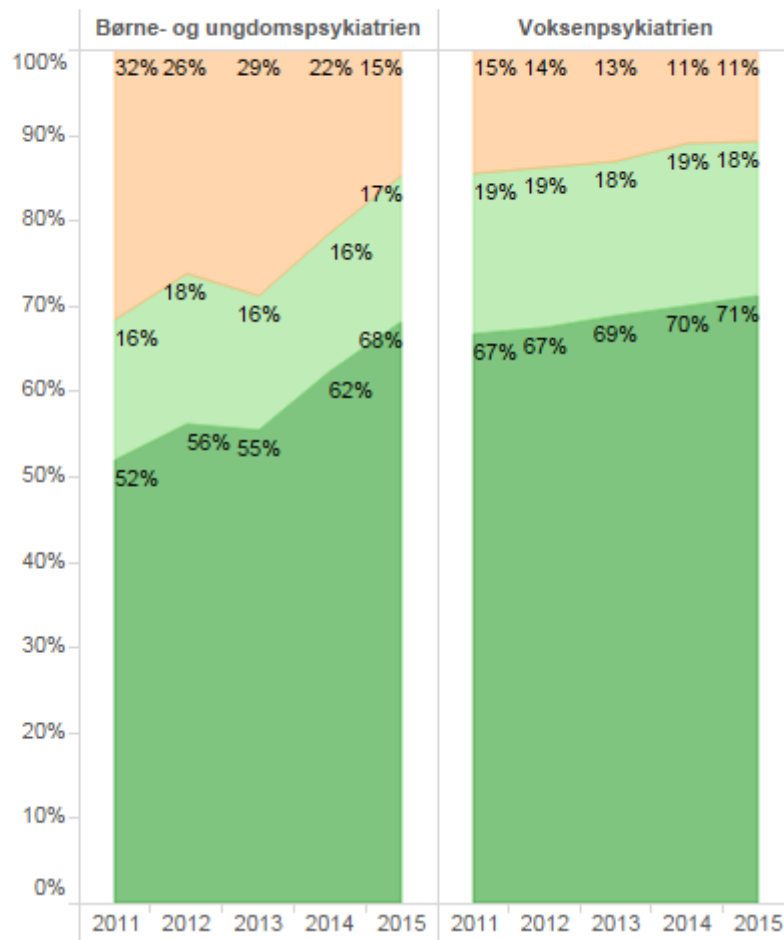

7. Absenteringer

Figur 7.1
Absenterede retspsykiatriske patienter i
voksenpsykiatrien (samlet)

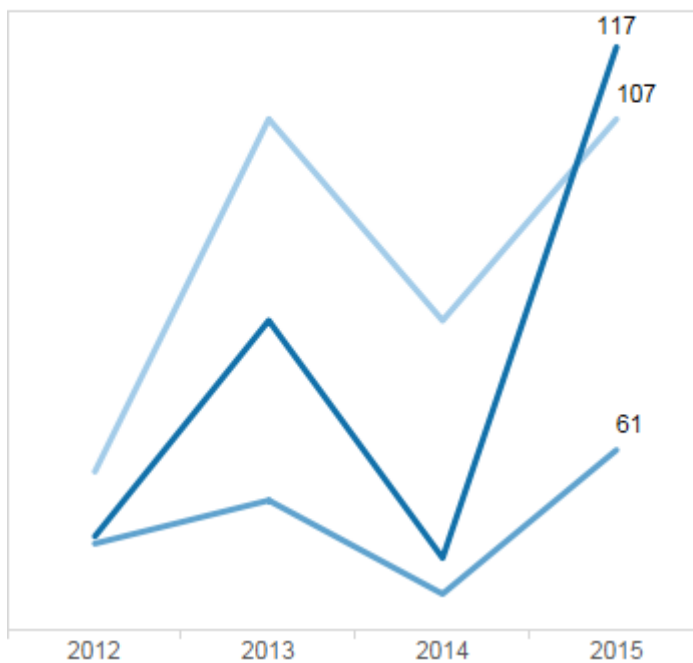

■ Rømninger
■ Udeblivelser
■ Undvigelseser

Kilde: Regionernes årlige indberetning af aktivitets- og ventetidstal
Note: Kun absenteringer fra enten retspsykiatrisk afdeling/afsnit eller lukket afdeling/afsnit skal opgøres. Såfremt en patient står for flere absenteringer, tælles alle absenteringer med.
Note: Tal fra Region Midtjylland er kun opgjort for den specialiserede retspsykiatri.

8. Økonomi

Figur 8.1

Udgifter pr. unik patient i børne- og ungdomspsykiatrien, opgjort ud fra de tilrettede driftsudgifter (kroner)



Figur 8.2

Udgifter pr. unik patient i voksenpsykiatrien,
opgjort ud fra de tilrettede driftsudgifter (kroner)

- Region Nordjylland
- Region Midtjylland
- Region Syddanmark
- Region Hovedstaden
- Region Sjælland
- Hele landet

Kilde: SSI Note: De tilrettede driftsudgifter for voksenpsykiatrien er at finde i bilag 8.2 Bemærk: For Region Sjælland er de tilrettede driftsudgifter reduceret med de direkte patientudgifter vedrørende Sikringen.

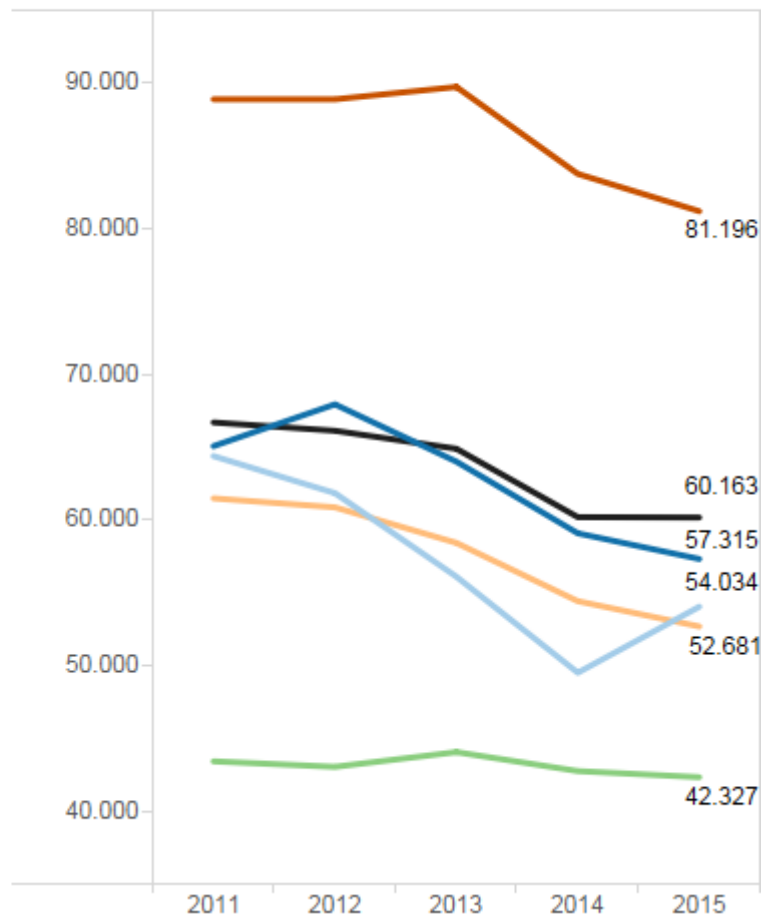

Figur 8.3

Udgifter til psykologhjælp i 2011 til 2015

- Region Nordjylland
- Region Midtjylland
- Region Syddanmark
- Region Hovedstaden
- Region Sjælland
- Hele landet

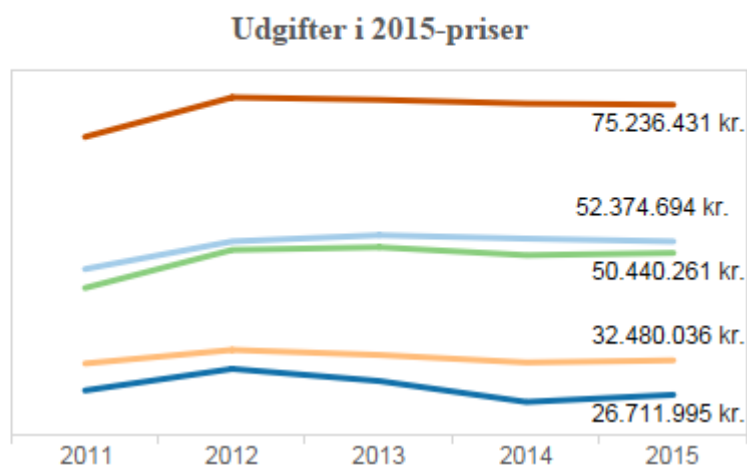

Kilde: CSC Scandihealth

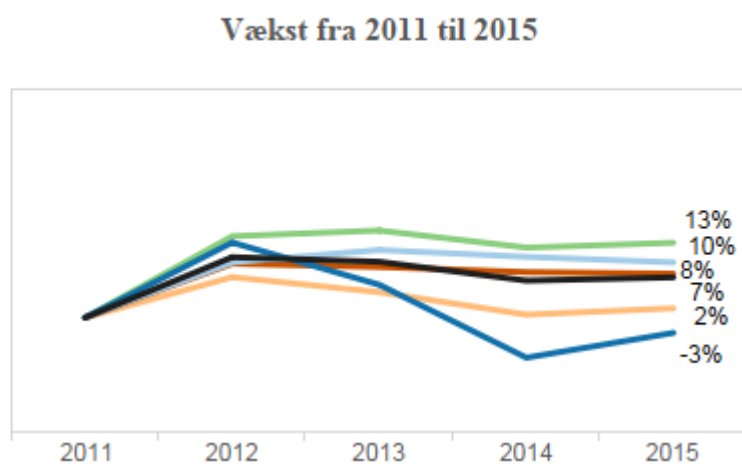

9. Tilfredshed

Figur 9.1

Tilfredshedsundersøgelse i børne- og ungepsykiatrien, hvor det samlede indtryk vurderes godt/rigtig godt

- Region Nordjylland
- Region Midtjylland
- Region Syddanmark
- Region Hovedstaden
- Region Sjælland
- Hele landet

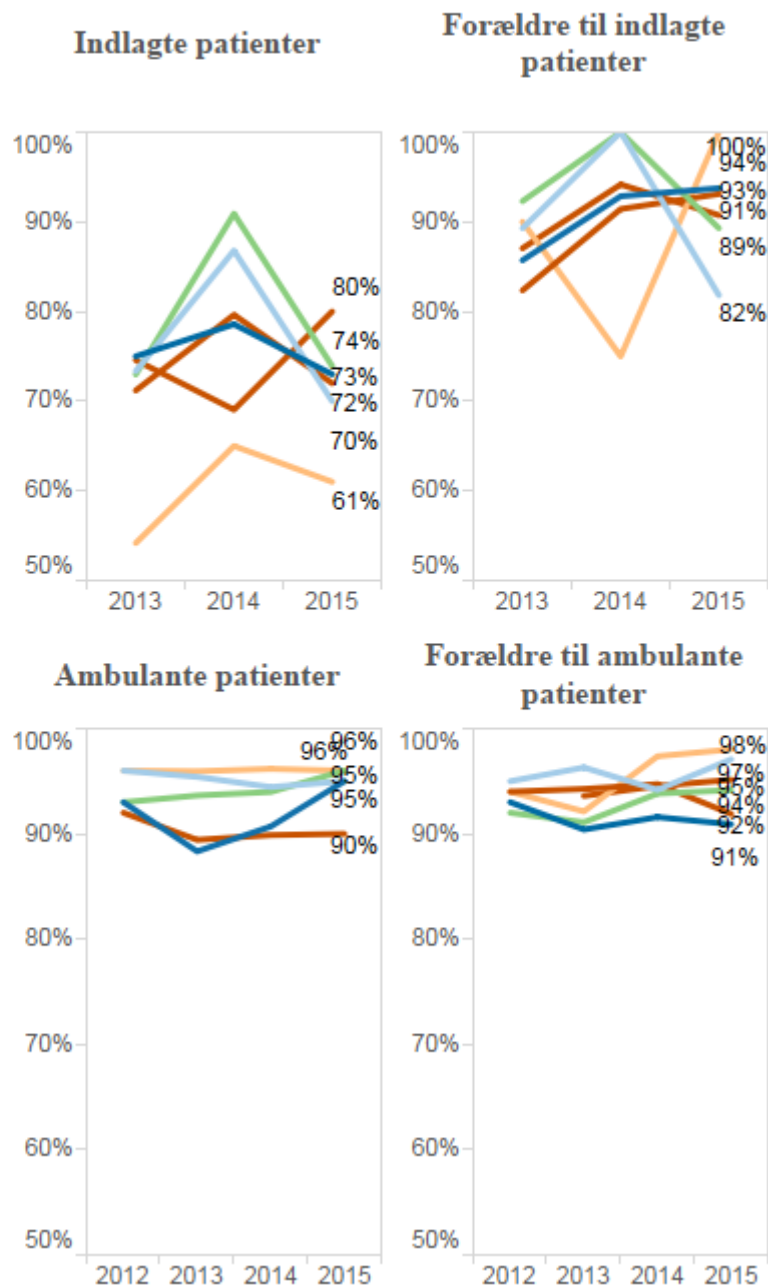

Kilde: Landsdækkende undersøgelser af patient- og pårørendeoplevelser (LUP-psykiatri), 2013-2015. cfk.rm.dk/om-cfk/projektsite/luppsykiatri/rapporter-og-bilag Note: Opgørelsen for indlagte børn og unge (inkl. pårørende) blev gennemført første gang i 2013. Bemærk: Y-akserne starter ikke ved nul.

Figur 9.2

Tilfredshedsundersøgelse i voksenpsykiatrien, hvor det samlede indtryk vurderes godt/rigtig godt

- Region Nordjylland
- Region Midtjylland
- Region Syddanm..
- Region Hovedsta..
- Region Sjælland
- Hele landet

Indlagte patienter

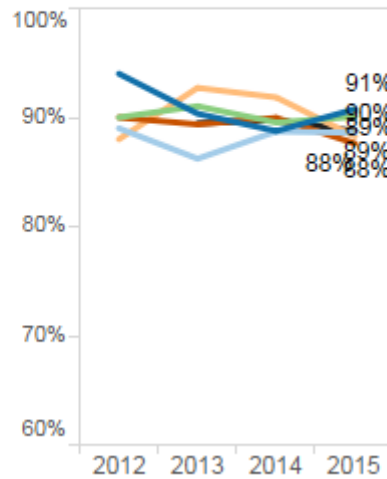

Pårørende til indlagte patienter

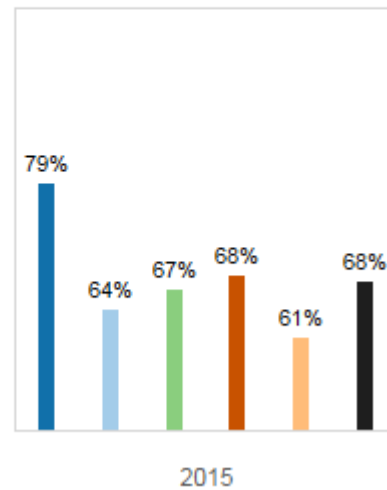

Kilde:
Landsdækkende undersøgelser af patient- og pårørendeoplevelser (LUP-psykiatri), 2013-2015.
cfk.rm.dk/om-cfk/projektsite/luppsykiatri/rapporter-og-bilag Note: Undersøgelsen af pårørende til voksne opgøres hver tredje år, næste gang i 2018. Bemærk: Y-akserne starter ikke ved nul.

Ambulante patienter

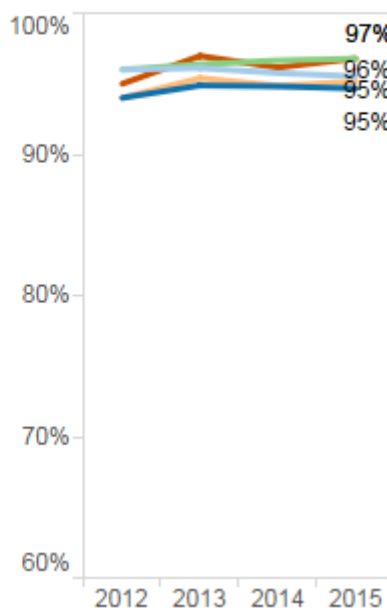

Pårørende til ambulante patienter

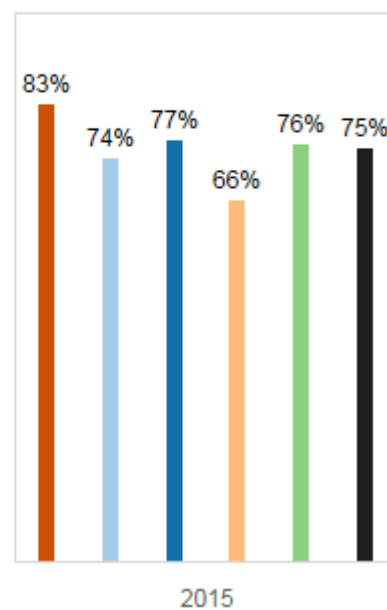

10. Bilag med rådata

Bilag 1.1

Normerede sengepladser

		Normerede sengepladser i børne-og ungdomspsykiatrien	Sengepladser pr. 1000 indbyggere i børne- og ungdomspsykiatrien	Normerede senge i voksenpsykiatrien	Sengepladser pr. 1000 indbyggere i voksenpsykiatrien
2011	Region Nordjylland	9	0,07	252	0,55
	Region Midtjylland	49	0,17	468	0,47
	Region Syddanmark	46	0,17	533	0,57
	Region Hovedstaden	65	0,18	1.103	0,82
	Region Sjælland	32	0,18	347	0,54
	Hele landet	201	0,16	2.691	0,59
2012	Region Nordjylland	11	0,09	260	0,57
	Region Midtjylland	49	0,17	472	0,48
	Region Syddanmark	48	0,18	534	0,57
	Region Hovedstaden	79	0,22	1.113	0,82
	Region Sjælland	37	0,21	354	0,55
	Hele landet	224	0,19	2.733	0,62
2013	Region Nordjylland	11	0,09	261	0,57
	Region Midtjylland	49	0,18	474	0,47
	Region Syddanmark	49	0,19	515	0,54
	Region Hovedstaden	79	0,22	1.116	0,81
	Region Sjælland	37	0,21	357	0,55
	Hele landet	225	0,19	2.718	0,61
2014	Region Nordjylland	11	0,09	259	0,56
	Region Midtjylland	49	0,18	482	0,48
	Region Syddanmark	47	0,18	558	0,59
	Region Hovedstaden	78	0,22	1.123	0,81
	Region Sjælland	40	0,23	328	0,51
	Hele landet	225	0,19	2.750	0,62
2015	Region Nordjylland	11	0,09	259	0,56
	Region Midtjylland	49	0,18	469	0,47
	Region Syddanmark	47	0,19	551	0,58
	Region Hovedstaden	74	0,21	1.108	0,79
	Region Sjælland	40	0,24	352	0,54
	Hele landet	221	0,19	2.739	0,61

Kilde: Regionale indberetninger til nøgletal 2011-2015

Bilag 1.2a

Personalegrupper ansat i børne - og ungdomspsykiatrien

		Læger	Psykologer	Sygeplejersker	Sosu	Socialrådgiver	Pædagoger	Fys-Ergo	Anden sundhedsgruppe	I alt	Patienter per læge eller psykolog	Patienter per resterende sundhedspersonale
2011	Region Hovedstaden	100	70	150	31	17	54	9	2	433	41	27
	Region Midtjylland	60	77	105	20	11	63	11	0	347	36	23
	Region Nordjylland	19	14	27	5	6	7	0	2	80	32	22
	Region Sjælland	25	31	49	16	11	24	2	2	160	64	35
	Region Syddanmark	52	49	101	18	19	42	8	0	290	62	33
	Hele landet	256	241	432	90	64	190	30	6	1.310	46	28
2012	Region Hovedstaden	110	79	175	20	18	57	9	3	470	39	26
	Region Midtjylland	63	92	114	20	11	66	12	1	379	34	23
	Region Nordjylland	21	17	29	6	6	6	0	1	87	32	25
	Region Sjælland	34	38	60	15	9	24	3	3	184	55	35
	Region Syddanmark	49	46	97	17	17	40	8	0	275	69	37
	Hele landet	277	272	475	78	61	193	32	8	1.395	44	29
2013	Region Hovedstaden	118	82	186	20	17	57	10	2	493	35	24
	Region Midtjylland	62	101	116	20	12	66	11	1	389	38	28
	Region Nordjylland	23	17	30	5	6	6	0	1	87	44	28
	Region Sjælland	27	41	67	12	9	28	2	2	161	63	36
	Region Syddanmark	58	52	114	16	18	38	8	5	308	58	34
	Hele landet	287	293	513	73	61	194	32	12	1.438	48	32
2014	Region Hovedstaden	125	89	203	27	18	59	10	1	533	36	24
	Region Midtjylland	67	104	118	18	12	64	13	0	396	45	35
	Region Nordjylland	17	18	30	5	5	6	0	1	82	54	40
	Region Sjælland	35	40	71	11	10	30	3	3	201	65	38
	Region Syddanmark	56	49	116	18	17	35	8	4	295	67	35
	Hele landet	300	295	535	79	62	192	34	9	1.507	49	32
2015	Region Hovedstaden	126	88	204	28	15	56	11	1	528	39	26
	Region Midtjylland	68	108	121	19	12	59	13	0	400	46	36
	Region Nordjylland	14	18	28	5	5	7	0	0	77	60	42
	Region Sjælland	36	39	82	28	8	7	2	3	205	70	40
	Region Syddanmark	52	45	122	23	15	31	11	4	303	72	34
	Hele landet	295	298	556	103	55	160	36	9	1.512	51	33

Kilde: Psykiatrirregisteret 2011-2015 opgjort pr. årsopgørelsen pr. 10. marts 2016, egne beregninger. Note: Tallene er afrundet til nærmeste hele tal

Bilag 1.2b

Personalegrupper ansat i voksenpsykiatrien

		Læger	Psykologer	Sygeplejersker	Sosu	Socialrådgiver	Pædagoger	Fys-Ergo	Anden sundhedsgruppe	I alt	Patienter per læge eller psykolog	Patienter per resterende sundhedspersonale
2011	Region Nordjylland	98	41	298	219	24	2	22	15	719	56	13
	Region Midtjylland	193	134	584	396	36	71	77	1	1.492	59	16
	Region Syddanmark	196	61	551	382	49	6	73	5	1.323	100	24
	Region Hovedstaden	418	183	1.035	968	135	50	181	20	2.990	51	13
	Region Sjælland	114	52	322	384	28	27	36	7	970	74	15
	Hele landet	1.019	471	2.790	2.349	272	156	389	48	7.494	64	16
2012	Region Nordjylland	98	44	316	220	21	4	23	3	728	57	14
	Region Midtjylland	229	153	636	381	39	64	89	7	1.598	54	17
	Region Syddanmark	198	69	570	377	48	8	69	5	1.343	99	25
	Region Hovedstaden	431	199	1.084	850	139	45	182	19	2.949	50	14
	Region Sjælland	133	60	400	390	27	30	36	5	1.081	68	15
	Hele landet	1.089	525	3.006	2.218	274	151	399	39	7.699	62	16
2013	Region Nordjylland	99	55	340	216	21	5	21	3	760	59	15
	Region Midtjylland	235	155	685	367	34	64	85	9	1.634	60	19
	Region Syddanmark	234	87	657	396	67	14	91	2	1.547	86	23
	Region Hovedstaden	441	232	1.163	864	147	48	190	21	3.108	47	13
	Region Sjælland	125	69	406	367	28	22	34	8	1.060	75	17
	Hele landet	1.125	598	3.227	2.197	286	151	410	47	8.040	48	17
2014	Region Nordjylland	101	61	338	208	22	5	22	4	760	63	17
	Region Midtjylland	240	176	706	358	30	62	84	8	1.664	64	21
	Region Syddanmark	230	94	715	420	64	14	90	4	1.638	86	22
	Region Hovedstaden	460	258	1.249	949	157	47	191	21	3.332	48	13
	Region Sjælland	139	70	447	359	27	22	32	9	1.105	78	18
	Hele landet	1.170	663	3.457	2.294	300	151	419	45	8.499	63	17
2015	Region Nordjylland	96	70	334	212	23	5	22	5	767	64	18
	Region Midtjylland	230	181	732	346	27	60	85	0	1.661	61	20
	Region Syddanmark	237	91	731	430	58	16	93	12	1.669	92	22
	Region Hovedstaden	447	262	1.259	933	131	44	208	21	3.304	52	14
	Region Sjælland	122	73	392	364	25	5	30	3	1.014	87	21
	Hele landet	1.132	677	3.448	2.284	264	130	438	41	8.415	66	18

Kilde: Psykiatriregeret 2011-2015 opgjort pr. årsopgørelsen pr. 10. marts 2016, egne beregninger. Note: Tallene er afrundet til nærmeste hele tal

Bilag 2.1
Antal patienter i psykiatrisk behandling

År	Region	Børne- og ungdomspsykiatrien	Voksenpsykiatrien	Hele landet
2011	Region Nordjylland	1.387	8.145	9.500
	Region Midtjylland	4.973	19.295	24.134
	Region Syddanmark	6.108	25.879	31.869
	Region Hovedstaden	6.689	29.981	36.559
	Region Sjælland	3.781	13.224	16.936
	Hele landet	22.782	95.568	117.876
2012	Region Nordjylland	1.510	8.326	9.807
	Region Midtjylland	5.148	20.837	25.926
	Region Syddanmark	6.520	26.731	33.134
	Region Hovedstaden	7.131	30.986	37.969
	Region Sjælland	4.086	14.024	18.039
	Hele landet	24.218	100.004	123.790
2013	Region Nordjylland	1.747	9.136	10.849
	Region Midtjylland	6.279	23.281	29.472
	Region Syddanmark	6.316	26.639	32.752
	Region Hovedstaden	7.129	32.125	39.105
	Region Sjælland	4.341	14.634	18.899
	Hele landet	25.645	104.830	129.907
2014	Region Nordjylland	1.884	10.101	11.951
	Region Midtjylland	7.765	26.636	34.260
	Region Syddanmark	6.698	28.109	34.658
	Region Hovedstaden	7.731	34.488	42.055
	Region Sjælland	4.864	16.153	20.911
	Hele landet	28.773	114.385	142.545
2015	Region Nordjylland	1.910	10.676	12.541
	Region Midtjylland	8.149	25.256	33.269
	Region Syddanmark	6.979	30.089	36.808
	Region Hovedstaden	8.278	36.976	45.076
	Region Sjælland	5.243	16.869	21.968
	Hele landet	30.383	118.697	148.304

Kilde: Psykiatriregeret 2010-2015 opgjort på årsopgørelsen pr. 10. marts 2016, egne beregninger

Bilag 2.3a

Tværgående patienter mellem behandlingspsykiatrien og praktiserende psykiater/psykolog - børne- og ungdomspsykiatrien

År	Region	Antal tværgående patienter	Antal der udelukkende behandles på hospitalet	Andel tværgående patienter
2011	Region Nordjylland	77	1.310	5,6%
	Region Midtjylland	147	4.826	3,0%
	Region Syddanmark	263	5.845	4,3%
	Region Hovedstaden	297	6.392	4,4%
	Region Sjælland	194	3.587	5,1%
	Hele landet	970	21.812	4,3%
2012	Region Nordjylland	97	1.413	6,4%
	Region Midtjylland	170	4.978	3,3%
	Region Syddanmark	249	6.271	3,8%
	Region Hovedstaden	334	6.797	4,7%
	Region Sjælland	198	3.888	4,8%
	Hele landet	1.040	23.178	4,3%
2013	Region Nordjylland	98	1.649	5,6%
	Region Midtjylland	186	6.093	3,0%
	Region Syddanmark	222	6.094	3,5%
	Region Hovedstaden	319	6.810	4,5%
	Region Sjælland	229	4.112	5,3%
	Hele landet	1.049	24.596	4,1%
2014	Region Nordjylland	94	1.790	5,0%
	Region Midtjylland	200	7.565	2,6%
	Region Syddanmark	239	6.459	3,6%
	Region Hovedstaden	316	7.415	4,1%
	Region Sjælland	190	4.674	3,9%
	Hele landet	1.033	27.740	3,6%
2015	Region Nordjylland	69	1.841	3,6%
	Region Midtjylland	240	7.909	2,9%
	Region Syddanmark	235	6.744	3,4%
	Region Hovedstaden	372	7.906	4,5%
	Region Sjælland	172	5.071	3,3%
	Hele landet	1.081	29.302	3,6%

Kilde: Psykiatriregeret og Sygesikringsregisteret 2010-2015 opgjort på årsopgørelsen pr. 10. marts 2016, egne beregninger. Note: Børnepsykolog= speciale 26, psykiater= speciale 24, Psykolog= speciale 63

Bilag 2.3b

Tværgående patienter mellem behandlingspsykiatrien og praktiserende psykiater/psykolog - voksenpsykiatrien

År	Region	Antal tværgående patienter	Antal der udelukkende behandles på hospitalet	Andel tværgående patienter
2011	Region Nordjylland	815	7.330	10,0%
	Region Midtjylland	2.047	17.248	10,6%
	Region Syddanmark	2.362	23.517	9,1%
	Region Hovedstaden	5.176	24.805	17,3%
	Region Sjælland	1.926	11.298	14,6%
	Hele landet	12.197	83.371	12,8%
2012	Region Nordjylland	913	7.413	11,0%
	Region Midtjylland	2.323	18.514	11,1%
	Region Syddanmark	2.430	24.301	9,1%
	Region Hovedstaden	5.366	25.620	17,3%
	Region Sjælland	2.071	11.953	14,8%
	Hele landet	13.003	87.001	13,0%
2013	Region Nordjylland	1.017	8.119	11,1%
	Region Midtjylland	2.476	20.805	10,6%
	Region Syddanmark	2.365	24.274	8,9%
	Region Hovedstaden	5.426	26.699	16,9%
	Region Sjælland	2.050	12.584	14,0%
	Hele landet	13.240	91.590	12,6%
2014	Region Nordjylland	931	9.170	9,2%
	Region Midtjylland	2.777	23.859	10,4%
	Region Syddanmark	2.377	25.732	8,5%
	Region Hovedstaden	5.618	28.870	16,3%
	Region Sjælland	2.125	14.028	13,2%
	Hele landet	13.723	100.662	12,0%
2015	Region Nordjylland	1.061	9.615	9,9%
	Region Midtjylland	2.545	22.711	10,1%
	Region Syddanmark	2.571	27.518	8,5%
	Region Hovedstaden	6.042	30.934	16,3%
	Region Sjælland	2.179	14.690	12,9%
	Hele landet	14.305	104.392	12,1%

Kilde: Psykiatriregeret og Sygesikringsregisteret 2011-2015 opgjort på årsopgørelsen pr. 10. marts 2016, egne beregninger. Note: Børnepsykolog= speciale 26, psykiater= speciale 24, Psykolog= speciale 63.

Bilag 3.2

Antal indlæggelser og ambulante besøg i børne- og ungdomspsykiatrien

År	Region	Ambulante besøg	Ambulante patienter	Indlæggelser	Indlagte patienter	Andel akutte indlæggelser
2011	Region Nordjylland	8.215	1.380	156	114	76%
	Region Midtjylland	21.854	4.951	263	193	51%
	Region Syddanmark	31.730	6.089	249	199	73%
	Region Hovedstaden	46.217	6.669	403	290	59%
	Region Sjælland	17.384	3.750	328	232	84%
	Hele landet	125.400	22.694	1.399	1.012	68%
2012	Region Nordjylland	9.731	1.506	204	157	75%
	Region Midtjylland	24.372	5.126	255	196	71%
	Region Syddanmark	33.786	6.502	258	210	76%
	Region Hovedstaden	50.409	7.117	621	432	69%
	Region Sjælland	20.690	4.051	292	214	85%
	Hele landet	138.988	24.137	1.630	1.197	74%
2013	Region Nordjylland	11.301	1.741	147	123	66%
	Region Midtjylland	30.557	6.264	314	211	63%
	Region Syddanmark	32.742	6.300	315	221	75%
	Region Hovedstaden	51.082	7.116	692	432	69%
	Region Sjælland	22.772	4.330	290	217	85%
	Hele landet	148.454	25.591	1.758	1.185	71%
2014	Region Nordjylland	11.866	1.879	132	101	61%
	Region Midtjylland	38.328	7.747	406	262	60%
	Region Syddanmark	34.967	6.678	413	260	67%
	Region Hovedstaden	60.336	7.717	703	432	74%
	Region Sjælland	26.378	4.854	309	219	85%
	Hele landet	171.875	28.718	1.963	1.258	71%
2015	Region Nordjylland	11.130	1.909	120	85	77%
	Region Midtjylland	40.107	8.136	471	263	68%
	Region Syddanmark	38.899	6.968	462	279	80%
	Region Hovedstaden	65.316	8.269	824	447	75%
	Region Sjælland	28.154	5.232	315	219	84%
	Hele landet	183.606	30.344	2.192	1.279	76%

Kilde: Psykiatregisteret 2010-2015 opgjort på årsopgørelsen pr. 10. marts 2016, egne beregninger.

Bilag 3.3

Længden af indlæggelser i børne- og ungdomspsykiatrien

År	Region	Antal sengedage				Indlæg- gelser i alt
		0-1	2-7	8-30	30+	
2011	Region Nordjylland	66	21	39	30	156
	Region Midtjylland	61	77	39	86	263
	Region Syddanmark	40	70	72	67	249
	Region Hovedstaden	54	88	89	172	403
	Region Sjælland	107	68	82	71	328
	Hele landet	328	324	321	426	1.399
2012	Region Nordjylland	92	41	43	28	204
	Region Midtjylland	65	48	47	95	255
	Region Syddanmark	34	79	92	53	258
	Region Hovedstaden	91	191	158	181	621
	Region Sjælland	97	55	62	78	292
	Hele landet	379	414	402	435	1.630
2013	Region Nordjylland	60	20	32	35	147
	Region Midtjylland	87	68	58	101	314
	Region Syddanmark	46	97	118	54	315
	Region Hovedstaden	91	251	177	173	692
	Region Sjælland	58	64	74	94	290
	Hele landet	342	500	459	457	1.758
2014	Region Nordjylland	42	23	35	32	132
	Region Midtjylland	106	91	86	123	406
	Region Syddanmark	96	133	105	79	413
	Region Hovedstaden	101	275	122	205	703
	Region Sjælland	69	78	55	107	309
	Hele landet	414	600	403	546	1.963
2015	Region Nordjylland	43	24	22	31	120
	Region Midtjylland	180	90	100	101	471
	Region Syddanmark	120	147	131	64	462
	Region Hovedstaden	217	262	144	201	824
	Region Sjælland	71	74	69	101	315
	Hele landet	631	597	466	498	2.192

Kilde: Psykiatriregisteret 2011-2015 opgjort på årsopgørelsen pr. 10. marts, egne beregninger.

Note: Antal sengedage er opgjort som antallet af sengedage det år patienten blev udskrevet.

Bilag 3.4

Gennemsnitlig indlæggelsestid i børne- og ungdomspsykiatrien

		Antal sengedage	Antal indlæggelser	Gennemsnitlig indlæggelsestid
Region Nordjylland	2011	3.493	156	22
	2012	2.861	204	14
	2013	3.684	147	25
	2014	3.645	132	28
	2015	3.278	120	27
Region Midtjylland	2011	10.172	263	39
	2012	9.472	255	37
	2013	11.788	314	38
	2014	12.462	406	31
	2015	12.336	471	26
Region Syddanmark	2011	9.411	249	38
	2012	6.766	258	26
	2013	8.125	315	26
	2014	9.832	413	24
	2015	8.362	462	18
Region Hovedstaden	2011	21.451	403	53
	2012	22.352	621	36
	2013	22.407	692	32
	2014	23.863	703	34
	2015	22.798	824	28
Region Sjælland	2011	7.592	328	23
	2012	8.756	292	30
	2013	10.358	290	36
	2014	12.184	309	39
	2015	11.269	315	36

Kilde: Psykiatregisteret 2011-2015 opgjort på årsopgørelsen pr. 10. marts 2016, egne beregninger.

Bilag 3.5

Antal genindlæggelser i børne- og ungdomspsykiatrien

Sygehusregion	År	Genindlagt inden for 1-7 dage	Genindlagt inden for 8-30 dage	Genindlagt i alt	Antal indlæggelser i alt
Region Nordjylland	2011	10	10	11	142
	2012	13	12	20	153
	2013	5	2	25	198
	2014	1	4	7	141
	2015	4	6	5	120
Region Midtjylland	2011	12	9	30	324
	2012	16	14	21	262
	2013	22	23	30	249
	2014	32	28	45	307
	2015	47	42	60	415
Region Syddanmark	2011	6	17	23	267
	2012	11	16	23	256
	2013	15	25	27	268
	2014	22	28	40	330
	2015	29	36	50	417
Region Hovedstaden	2011	15	31	38	267
	2012	44	45	23	256
	2013	33	59	27	268
	2014	53	67	40	330
	2015	58	56	50	417
Region Sjælland	2011	21	25	24	304
	2012	14	13	46	322
	2013	13	13	27	262
	2014	9	26	26	285
	2015	20	25	35	289
Hele landet	2011	64	92	156	1.399
	2012	98	100	198	1.630
	2013	88	122	210	1.758
	2014	117	153	270	1.963
	2015	158	165	323	1.961

Kilde: Psykiatriregeret 2011-2015 opgjort på årsopgørelsen pr. 10. marts 2016, egne beregninger.

Bilag 4.2

Antal indlæggelser og ambulante besøg i voksenpsykiatrien

År	Region	Ambulante besøg	Ambulante patienter	Indlæggelser	Indlagte patienter	Andel akutte indlæggelser
2011	Region Nordjylland	72.633	7.842	2.809	1.935	89%
	Region Midtjylland	146.416	18.796	6.737	3.814	90%
	Region Syddanmark	200.407	25.115	8.787	5.059	91%
	Region Hovedstaden	312.334	29.583	15.937	8.787	90%
	Region Sjælland	110.921	12.381	5.095	3.220	93%
	Hele landet	842.711	92.835	39.365	22.669	91%
2012	Region Nordjylland	74.623	8.039	2.933	1.976	88%
	Region Midtjylland	177.668	20.301	7.791	4.381	93%
	Region Syddanmark	212.961	25.959	8.608	4.955	91%
	Region Hovedstaden	347.465	30.596	16.226	8.863	92%
	Region Sjælland	123.409	13.286	5.046	3.156	93%
	Hele landet	936.126	97.354	40.604	23.189	92%
2013	Region Nordjylland	81.365	8.866	3.048	2.064	89%
	Region Midtjylland	200.548	22.727	8.053	4.469	94%
	Region Syddanmark	217.669	25.918	8.525	4.963	84%
	Region Hovedstaden	371.804	31.815	16.261	8.957	94%
	Region Sjælland	137.248	13.985	5.495	3.233	97%
	Hele landet	1.008.634	102.404	41.382	23.534	92%
2014	Region Nordjylland	93.626	9.869	3.265	2.114	89%
	Region Midtjylland	258.461	26.103	8.105	4.546	95%
	Region Syddanmark	232.615	27.456	9.200	5.244	80%
	Region Hovedstaden	435.173	34.256	16.565	8.989	93%
	Region Sjælland	143.918	15.977	5.787	3.264	96%
	Hele landet	1.163.793	112.624	42.922	23.982	90%
2015	Region Nordjylland	96.229	10.489	3.046	1.931	88%
	Region Midtjylland	273.719	24.786	8.654	4.477	94%
	Region Syddanmark	247.997	29.505	9.688	5.354	83%
	Region Hovedstaden	471.167	36.742	16.631	9.066	88%
	Region Sjælland	146.105	16.727	6.026	3.307	97%
	Hele landet	1.235.217	117.143	44.045	23.942	89%

Kilde: Psykiatregisteret 2011-2015 opgjort på årsopgørelsen pr. 10. marts 2016, egne beregninger.

Bilag 4.3

Længden af indlæggelser i voksenpsykiatrien

År	Region	Antal sengedage				Indlæg- gelser i alt
		0-1	2-7	8-30	30+	
2011	Region Nordjylland	439	644	903	823	2.809
	Region Midtjylland	1.635	1.910	2.041	1.151	6.737
	Region Syddanmark	1.986	2.570	2.738	1.493	8.787
	Region Hovedstaden	5.330	4.719	3.402	2.486	15.937
	Region Sjælland	1.706	1.552	1.072	765	5.095
	Hele landet	11.096	11.395	10.156	6.718	39.365
2012	Region Nordjylland	467	674	965	827	2.933
	Region Midtjylland	2.397	2.319	1.941	1.134	7.791
	Region Syddanmark	1.991	2.558	2.574	1.485	8.608
	Region Hovedstaden	5.843	4.559	3.404	2.420	16.226
	Region Sjælland	1.618	1.565	1.116	747	5.046
	Hele landet	12.316	11.675	10.000	6.613	40.604
2013	Region Nordjylland	548	728	1.012	760	3.048
	Region Midtjylland	2.480	2.513	1.944	1.116	8.053
	Region Syddanmark	1.842	2.673	2.698	1.312	8.525
	Region Hovedstaden	5.322	4.983	3.603	2.353	16.261
	Region Sjælland	1.886	1.650	1.240	719	5.495
	Hele landet	12.078	12.547	10.497	6.260	41.382
2014	Region Nordjylland	592	803	1.092	778	3.265
	Region Midtjylland	2.389	2.529	2.022	1.165	8.105
	Region Syddanmark	2.086	2.904	2.696	1.514	9.200
	Region Hovedstaden	5.452	4.970	3.696	2.447	16.565
	Region Sjælland	2.074	1.635	1.288	790	5.787
	Hele landet	12.593	12.841	10.794	6.694	42.922
2015	Region Nordjylland	606	710	978	752	3.046
	Region Midtjylland	2.650	2.715	2.136	1.153	8.654
	Region Syddanmark	2.370	3.234	2.732	1.352	9.688
	Region Hovedstaden	5.419	4.917	3.686	2.609	16.631
	Region Sjælland	2.093	1.863	1.338	732	6.026
	Hele landet	13.138	13.439	10.870	6.598	44.045

Kilde: Psykiatregisteret 2011-2015 opgjort på årsopgørelsen pr. 10. marts 2016, egne beregninger.

Bilag 4.4**Sengedage i voksenpsykiatrien**

		Eksklusiv retspsykiatriske patienter			Retspsykiatriske patienter		
		Antal senge-dage	Antal ind-læggelser	Antal patienter	Antal senge-dage	Antal ind-læggelser	Antal patienter
2011	Region Nordjylland	77.711	2.637	1.845	11.358	172	108
	Region Midtjylland	113.320	5.915	3.500	56.650	822	367
	Region Syddanmark	151.005	8.046	4.809	27.904	741	319
	Region Hovedstaden	278.309	14.763	8.327	55.838	1.174	555
	Region Sjælland	77.363	4.674	3.038	22.255	421	200
2012	Region Nordjylland	74.285	2.763	1.884	10.746	170	108
	Region Midtjylland	106.058	6.962	4.129	22.829	829	330
	Region Syddanmark	147.099	7.873	4.709	21.831	735	292
	Region Hovedstaden	260.154	15.035	8.415	42.553	1.191	544
	Region Sjælland	74.436	4.544	2.971	16.620	502	224
2013	Region Nordjylland	70.486	2.873	1.970	12.917	175	113
	Region Midtjylland	114.120	7.167	4.186	29.546	886	350
	Region Syddanmark	138.701	7.862	4.723	23.119	663	283
	Region Hovedstaden	257.410	14.957	8.536	35.136	1.304	511
	Region Sjælland	71.934	4.924	3.041	22.769	571	236
2014	Region Nordjylland	71.305	3.081	2.020	13.279	184	114
	Region Midtjylland	119.682	7.301	4.263	26.440	804	345
	Region Syddanmark	147.078	8.411	4.988	25.230	789	306
	Region Hovedstaden	279.371	15.364	8.602	49.848	1.201	481
	Region Sjælland	79.424	5.091	3.062	16.718	696	236
2015	Region Nordjylland	67.693	2.779	1.812	13.033	267	133
	Region Midtjylland	115.447	7.765	4.192	41.228	889	356
	Region Syddanmark	141.914	8.887	5.088	21.715	801	315
	Region Hovedstaden	282.871	15.443	8.691	48.014	1.188	469
	Region Sjælland	74.716	5.291	3.105	26.115	735	249

Kilde: Psykiatriregeret 2011-2015 opgjort på årsopgørelsen pr. 10. marts 2016, egne beregninger.

Bilag 4.4b**Antal retspsykiatriske patienter**

År	Region	Ambulante patienter	Indlagte patienter	Antal retspsykiatriske patienter i alt
2011	Region Nordjylland	379	400	400
	Region Midtjylland	929	1.010	1.010
	Region Syddanmark	907	968	968
	Region Hovedstaden	1.039	1.154	1.154
	Region Sjælland	489	530	530
	Hele landet	3.655	3.950	3.950
2012	Region Nordjylland	361	388	388
	Region Midtjylland	968	1.034	1.034
	Region Syddanmark	934	980	980
	Region Hovedstaden	1.068	1.201	1.201
	Region Sjælland	508	563	563
	Hele landet	3.759	4.063	4.063
2013	Region Nordjylland	379	400	400
	Region Midtjylland	1.071	1.143	1.143
	Region Syddanmark	918	970	970
	Region Hovedstaden	1.058	1.172	1.172
	Region Sjælland	520	577	577
	Hele landet	3.857	4.149	4.149
2014	Region Nordjylland	422	435	435
	Region Midtjylland	1.144	1.177	1.177
	Region Syddanmark	970	1.014	1.014
	Region Hovedstaden	1.080	1.159	1.159
	Region Sjælland	546	592	592
	Hele landet	4.069	4.273	4.273
2015	Region Nordjylland	423	435	435
	Region Midtjylland	1.169	1.216	1.216
	Region Syddanmark	1.006	1.058	1.058
	Region Hovedstaden	1.066	1.130	1.130
	Region Sjælland	579	613	613
	Hele landet	4.150	4.341	4.341

Kilde: Psykiatrirregisteret 2011-2015 opgjort på årsopgørelsen pr. 10. marts 2016, egne beregninger.

Bilag 4.5

Antal genindlæggelser i voksenpsykiatrien

Sygehusregion	År	Genindlagt inden for 1-7 dage	Genindlagt inden for 8-30 dage	Genindlagt i alt	Antal indlæggelser i alt
Region Nordjylland	2011	153	217	370	2.785
	2012	171	222	393	2.886
	2013	218	223	441	3.000
	2014	214	282	496	3.240
	2015	227	252	479	3.005
Region Midtjylland	2011	560	748	1.308	6.672
	2012	769	890	1.659	7.783
	2013	888	1.012	1.900	8.022
	2014	837	1.059	1.896	8.082
	2015	1.037	1.282	2.319	8.616
Region Syddanmark	2011	712	959	1.671	8.786
	2012	699	879	1.578	8.579
	2013	612	787	1.399	8.484
	2014	643	918	1.561	9.176
	2015	815	996	1.811	9.659
Region Hovedstaden	2011	1.712	1.964	3.676	16.164
	2012	1.818	2.120	3.938	16.434
	2013	1.971	2.131	4.102	16.545
	2014	1.938	2.183	4.121	16.776
	2015	1.741	2.013	3.754	16.891
Region Sjælland	2011	400	531	931	4.958
	2012	421	593	1.014	4.922
	2013	522	708	1.230	5.331
	2014	676	751	1.427	5.648
	2015	724	815	1.539	5.874
Hele landet	2011	3.537	4.419	7.956	39.365
	2012	3.878	4.704	8.582	40.604
	2013	4.211	4.861	9.072	41.382
	2014	4.308	5.193	9.501	42.922
	2015	4.544	5.358	9.902	44.045

Kilde: Psykiatriregeret 2011-2015 opgjort på årsopgørelsen pr. 10. marts 2016, egne beregninger.

Bilag 6.2

Ventetid i psykiatrien i dage

		Børn & unge	Voksne
Region Nordjylland	2011	103	41
	2012	116	43
	2013	96	38
	2014	40	48
	2015	32	37
Region Midtjylland	2011	119	41
	2012	71	54
	2013	47	51
	2014	28	42
	2015	18	28
Region Syddanmark	2011	58	33
	2012	35	34
	2013	31	32
	2014	18	23
	2015	18	21
Region Hovedstaden	2011	63	44
	2012	52	48
	2013	50	53
	2014	37	40
	2015	27	25
Region Sjælland	2011	43	25
	2012	35	26
	2013	37	30
	2014	36	21
	2015	23	24
Hele landet	2011	77	37
	2012	62	41
	2013	52	41
	2014	32	35
	2015	24	27

Bilag 6.3

Tid mellem første og andet ambulante besøg

		Børne- og ungdomspsykiatrien			Voksenpsykiatrien		
		0-30 dage	31-60 dage	61+ dage	0-30 dage	31-60 dage	61+ dage
Region Nordjylland	2011	53%	21%	26%	61%	23%	16%
	2012	58%	19%	23%	63%	23%	14%
	2013	67%	14%	18%	61%	24%	15%
	2014	60%	16%	24%	60%	24%	15%
	2015	64%	20%	16%	62%	24%	14%
Region Midtjylland	2011	50%	14%	37%	68%	18%	14%
	2012	54%	17%	29%	70%	17%	13%
	2013	57%	14%	29%	74%	15%	11%
	2014	71%	14%	15%	75%	16%	9%
	2015	69%	18%	13%	75%	17%	8%
Region Syddanmark	2011	44%	18%	38%	66%	20%	14%
	2012	45%	21%	34%	63%	21%	16%
	2013	49%	21%	31%	65%	20%	15%
	2014	59%	20%	21%	66%	21%	13%
	2015	59%	21%	21%	68%	20%	12%
Region Hovedstaden	2011	58%	14%	28%	65%	18%	17%
	2012	64%	15%	22%	69%	18%	14%
	2013	61%	13%	26%	70%	17%	13%
	2014	64%	12%	25%	73%	16%	11%
	2015	78%	12%	10%	75%	15%	10%
Region Sjælland	2011	54%	22%	24%	70%	16%	13%
	2012	60%	18%	22%	69%	19%	12%
	2013	48%	18%	35%	71%	19%	10%
	2014	52%	23%	25%	65%	23%	12%
	2015	62%	20%	18%	66%	22%	12%
Hele landet	2011	52%	16%	32%	67%	19%	15%
	2012	56%	18%	26%	67%	19%	14%
	2013	55%	16%	29%	69%	18%	13%
	2014	62%	16%	22%	70%	19%	11%
	2015	68%	17%	15%	71%	18%	11%

Bilag 7.2**Absenteringer for retslige patienter fra lukkede og retspsykiatriske adelinger
2012-2015**

		Rømninger	Udeblivelser	Undvigelser	I alt
2012	Region Nordjylland	1	2	4	7
	Region Midtjylland	9	22	16	47
	Region Syddanmark	13	1	2	16
	Region Hovedstaden	9	32	24	65
	Region Sjælland	17	1	2	20
	Hele landet	49	58	48	155
2013	Region Nordjylland	3	4	4	11
	Region Midtjylland	3	8	5	16
	Region Syddanmark	15	7	3	25
	Region Hovedstaden	39	70	38	147
	Region Sjælland	19	18	4	41
	Hele landet	79	107	54	240
2014	Region Nordjylland	4	7	5	16
	Region Midtjylland	1	14	10	25
	Region Syddanmark	11	13	0	24
	Region Hovedstaden	19	34	23	76
	Region Sjælland	11	11	3	25
	Hele landet	46	79	41	166
2015	Region Nordjylland	17	6	6	29
	Region Midtjylland	0	15	7	22
	Region Syddanmark	38	14	9	61
	Region Hovedstaden	25	33	25	83
	Region Sjælland	37	39	14	90
	Hele landet	117	107	61	285

16.

17.

Bilag 8.1

De tilrettede driftsudgifter i børne- og ungdomspsykiatrien

År	Region	DTD i 1.000 kr, 2015-priser	Antal unikke patienter	Udgift pr. patient, 2015-priser
2011	Region Nordjylland	73.582	1.387	53.051
	Region Midtjylland	283.393	4.973	56.986
	Region Syddanmark	258.545	6.108	42.329
	Region Hovedstaden	354.728	6.689	53.032
	Region Sjælland	163.735	3.781	43.305
	Hele landet	1.133.984	22.782	49.775
2012	Region Nordjylland	77.119	1.510	51.072
	Region Midtjylland	313.912	5.148	60.978
	Region Syddanmark	265.315	6.520	40.693
	Region Hovedstaden	407.259	7.131	57.111
	Region Sjælland	180.964	4.086	44.289
	Hele landet	1.244.570	24.218	51.390
2013	Region Nordjylland	75.672	1.747	43.315
	Region Midtjylland	320.230	6.279	51.000
	Region Syddanmark	259.722	6.316	41.121
	Region Hovedstaden	418.055	7.129	58.642
	Region Sjælland	179.935	4.341	41.450
	Hele landet	1.253.614	25.645	48.883
2014	Region Nordjylland	72.370	1.884	38.413
	Region Midtjylland	326.236	7.765	42.014
	Region Syddanmark	264.312	6.698	39.461
	Region Hovedstaden	433.309	7.731	56.048
	Region Sjælland	187.680	4.864	38.586
	Hele landet	1.283.908	28.773	44.622
2015	Region Nordjylland	69.740	1.910	36.513
	Region Midtjylland	325.495	8.149	39.943
	Region Syddanmark	274.101	6.979	39.275
	Region Hovedstaden	448.532	8.278	54.184
	Region Sjælland	194.278	5.243	37.055
	Hele landet	1.312.146	30.383	43.187

Bilag 8.2

De tilrettede driftsudgifter i voksenpsykiatrien

År	Region	DTD i 1.000 kr, 2015-priser	Antal unikke patienter	Udgift pr. patient, 2015-priser
2011	Region Nordjylland	529.961	8.145	65.066
	Region Midtjylland	1.242.207	19.295	64.380
	Region Syddanmark	1.123.541	25.879	43.415
	Region Hovedstaden	2.664.846	29.981	88.884
	Region Sjælland	812.988	13.224	61.478
	Hele landet	6.373.544	95.568	66.691
2012	Region Nordjylland	565.619	8.326	67.934
	Region Midtjylland	1.288.472	20.837	61.836
	Region Syddanmark	1.150.449	26.731	43.038
	Region Hovedstaden	2.754.150	30.986	88.884
	Region Sjælland	853.519	14.024	60.861
	Hele landet	6.612.208	100.004	66.119
2013	Region Nordjylland	584.707	9.136	64.000
	Region Midtjylland	1.306.009	23.281	56.098
	Region Syddanmark	1.173.448	26.639	44.050
	Region Hovedstaden	2.882.697	32.125	89.734
	Region Sjælland	854.903	14.634	58.419
	Hele landet	6.801.764	104.830	64.884
2014	Region Nordjylland	596.738	10.101	59.077
	Region Midtjylland	1.318.577	26.636	49.504
	Region Syddanmark	1.201.552	28.109	42.746
	Region Hovedstaden	2.888.692	34.488	83.759
	Region Sjælland	878.984	16.153	54.416
	Hele landet	6.884.543	114.385	60.187
2015	Region Nordjylland	611.897	10.676	57.315
	Region Midtjylland	1.364.682	25.256	54.034
	Region Syddanmark	1.273.579	30.089	42.327
	Region Hovedstaden	3.002.312	36.976	81.196
	Region Sjælland	888.679	16.869	52.681
	Hele landet	7.141.148	118.697	60.163

Kilde: SSI Bemærk: For Region Sjælland er de tilrettede driftsudgifter reduceret med de direkte patientudgifter vedrørende Sikringen. De direkte patientudgifter er defineret som driftsudgifterne på de tre sikringsafsnit samt fællesudgifter, der udelukkende vedrører Sikringsafdelingen (primært vagtstue). Dette er opgjort til følgende beløb i årets priser: 2011: 55.971.342 kr., 2012: 58.487.644 kr., 2013: 57.927.478 kr. og 2014: 58.180.552 kr., 2015: 60.239 kr.

11. Dokumentation

Kilde og dataafgrænsning:

Datakilden er det grupperet Landspatientregister fra 2011 til 2015 per årsopgørelsen 10. marts. Registreret er ikke låst og der bliver registreret mere aktivitet ved senere opgørelser. Årsopgørelsen fra marts er dog valgt for at kunne sammenligne opgørelsen ved samme dato år efter år.

Data er afgrænset til offentlig betalt psykiatrisk behandling, hvilket vil sige aktivitet i den offentlige behandlingspsykiatri, samt den aktivitet der er registreret af de private udbydere i Landspatientregistret.

Der afgrænses til aktivitet for borgere, der bor i Danmark (bopælsregion= 1081, 1082, 1083, 1084, 1085).

Opgørelsesmetode:

Opgørelserne er opgjort på bopælsregion, med få undtagelser hvor det er eksplicit skrevet.

Børne- og ungdomspsykiatrien er defineret med udgangspunkt i patienternes alder. Det vil sige, at patienter fra nul til og med 17 år er defineret som behandlet i børne- og ungdomspsykiatrien. Region Syddanmark har dog afvigende aldersgrænser i Børne- og Ungdomspsykiatrien således, at der fra slutningen af 2013 er tale om, at alle 0-19 årige behandles i Børne- og Ungdomspsykiatrien. Dette er ikke noteret i Benchmarkinganalysen.

Opdelingen i børne- og ungdomspsykiatri og voksenpsykiatri sker for at afspejle de to forskellige specialer. Der kan dog forekomme behandling af børn og unge på voksenpsykiatriske afdelinger og omvendt, og der vil derfor ikke være fuldstændig overensstemmelse mellem alders- og afdelingsdefinitionerne. For eksempel varetages behandling spiseforstyrrelser for voksne på børne- og ungdomspsykiatriske afdelinger i flere regioner. Der er nogle patienter, der fylder 18 år i løbet af året og derfor både tæller med i børne- og ungdomspsykiatrien og voksenpsykiatrien. Det er dog få.

Datasættet for hvert år indeholder alle patienter med bopæl i regionerne, der har haft en kontakt med det psykiatriske sygehusvæsen det pågældende år. Dette er enten patienter, der er blevet udskrevet i løbet af året eller har haft et ambulant besøg i løbet af året (undtaget ikke-besøg).

Når antallet af patienter skal opgøres, tælles antal unikke CPR-numre på landsplan. Ved en opgørelse af patienter på f.eks. bopælsregion eller diagnosegrupper vil der være patienter, som har boet i forskellige regioner i året eller som har flere forskellige diagnoser på et år. For at få et så korrekt billede som muligt af hver regions aktivitet, er det valgt at patienten kan indgå i optællingen i flere regioner på et år. Som eksempel betyder det, at antallet af unikke patienter i bilag 2.1 ikke summerer til tallet på landsplan, da nogle patienter tæller med i flere forskellige regioner.

I de analyser, hvor der ses på antallet af udskrivinger, samt den gennemsnitlige liggetid og genindlæggelser, er data afgrænset til udelukkende at tælle udskrivinger det pågældende år – dvs. at

udskrivningen er fundet sted i f.eks. 2015 (year(uddtof)=2015). Så hvis en patient stadig er under indlæggelse tælles denne ikke med i antallet af udskrivninger det pågældende år.

Generelt defineres ambulante besøg, som besøg hvor patienten har været ambulant til stede på stamafdelingen. I denne analyse har ambulante besøg en lidt bredere definition, idet udover besøg hvor patienten har været til stede indgår ligeledes hjemmebesøg og udebesøg. Der kan registreres flere besøg pr. dag. Flere besøg per dag står for ca. én procent af de ambulante besøg, og trækker derfor ikke meget i det store billede. Det er markeret i en note hvis ikke-besøg (bestype=IB) indgår i opgørelsen over ambulante besøg.

Genindlæggelser er defineret som en akut indlæggelse, der finder sted mellem én og syv dage og mellem otte og 30 inden for samme år. Den sygehusregion patienten har den første indlæggelse på, tilskrives genindlæggelsen, uafhængig af om genindlæggelsen finder sted i en anden sygehusregion. Genindlæggelserne er i modsætning til de andre opgørelser opgjort pr sygehusregion.

Data vedrørende de tilrettede driftsudgifter er fra Statens Serum Instituts opgørelse af regnskabsoplysningerne. Her er afgrænset til udgifter til psykiatriske sygehuse, og driftsudgifterne er beregnet ved at summere skema 1-3 og fratække skema 4-7. Se Statens Serum Instituts vejledning vedrørende de tilrettede driftsudgifter. Derudover er der for Region Sjælland ekskluderet udgifter til Sikringen.

Læger defineres som læger i introduktionsstillinger, hoveduddannelsesstillinger, speciallæger eller læger i andre stillingskategorier.